

名古屋市職員共済組合公報

発行所 名古屋市中区三の丸三丁目1番1号
名古屋市職員共済組合

編集兼発行人 名古屋市職員共済組合事務局長
渡邊 英之

目次

公 告

1 定款の変更

- ・名古屋市職員共済組合定款の一部変更・・・1

2 規則の改正

- ・名古屋市職員共済組合運営規則の一部を改正する規則・・・5
- ・貯金規則の一部を改正する規則・・・8

3 規程の改正

- ・管理規程の一部を改正する規程・・・10
- ・名古屋市職員共済組合保健事業に関する規程の一部を改正する規程・・・11

4 予算

- ・令和4年度事業計画及び予算・・・14

5 決算

- ・令和3年度決算・・・97

- 人事異動・・・198

公 告

1 定款の変更

●名古屋市職員共済組合定款の一部変更

名古屋市職員共済組合定款の一部変更をここに公告する。

令和4年2月22日

名古屋市職員共済組合理事長 中 田 英 雄

名古屋市職員共済組合定款第1号

名古屋市職員共済組合定款の一部変更

名古屋市職員共済組合定款（昭和37年名古屋市職員共済組合定款第1号）の一部を次のように変更する。

第23条第1項第1号中「開会の日時及び場所」の次に「（当該場所に存しない議員が組合会に出席した場合における当該出席の方法を含む。）」を加える。

附 則

この変更は、公告の日から施行する。

名古屋市職員共済組合定款の一部変更をここに公告する。

令和4年3月31日

名古屋市職員共済組合理事長 中 田 英 雄

名古屋市職員共済組合定款第2号

名古屋市職員共済組合定款の一部変更

第1条 名古屋市職員共済組合定款（昭和37年名古屋市職員共済組合定款第1号）の一部を次のように変更する。

第40条の2中「施行令第46条の2」を「施行令第46条の2第1項」に、「同条」を「同項」に改める。

第2条 名古屋市職員共済組合定款の一部を次のように変更する。

第40条第1項の表を次のように改める。

組合員の種別	標準報酬の月額及び標準期末手当等の額と掛金との割合			標準報酬の月額及び標準期末手当等の額と負担金との割合		
	短期給付		福祉事業	短期給付		福祉事業
	短期分	介護分		短期分	介護分	
一般組合員 市長組合員 特定消防組合員	1,000分の47	1,000分の8.9	1,000分の1.75	1,000分の47	1,000分の8.9	1,000分の1.75
長期組合員 市長長期組合員	1,000分の2.35	—	1,000分の1.75	1,000分の2.35	—	1,000分の1.75

第40条の2中「1,000分の90」を「1,000分の94」に改める。

第44条中「令和3年度」を「令和4年度」に、「2,075円」を「2,095円」に改める。

第3条 名古屋市職員共済組合定款の一部を次のように変更する。

第33条第1項中「、一般組合員」の次に「、短期組合員」を、「、長期組合員」の次に「、後期高齢者等短期組合員」を加え、同条第2項中「第8項」を「第10項」に改め、同条中第8項を第10項とし、第7項を第9項とし、第6項を第8項とし、同条第5項中「被保険者（高齢者の医療の確保に関する法律（昭和57年法律第80号）第50条に規定する被保険者をいう。）」を「被保険者等（法第2条第1項第2号に規定する後期高齢者医療の被保険者等をいう。以下同じ。）」に、「及び同条各号のいずれかに該当する者で同法第51条の規定により後期高齢者医療の被保険者とならない組合員」を「（次項に規定する後期高齢者等短期組合員を除く。）」に改め、同項を同条第6項とし、同項の次に次の1項を加える。

7 後期高齢者等短期組合員は、後期高齢者医療の被保険者等である短期組合員とする。

第33条第4項を同条第5項とし、同条第3項中「第6項」を「第8項」に改め、同項を同条第4項とし、同条第2項の次に次の1項を加える。

3 短期組合員は、法第74条第2項各号に規定する職員である組合員とする。

第34条中「、長期組合員」の次に「、後期高齢者等短期組合員」を加える。

第38条中「任意継続組合員」を「短期組合員、後期高齢者等短期組合員及び任意継続組合員」に、同条中「行なう」を「行う」に改める。

第40条第1項の表を次のように改める。

組合員の種別	標準報酬の月額及び標準期末手当等の額と掛金との割合			標準報酬の月額及び標準期末手当等の額と負担金との割合		
	短期給付		福祉事業	短期給付		福祉事業
	短期分	介護分		短期分	介護分	
一般組合員 短期組合員 市長組合員 特定消防組合員	1,000分の47	1,000分の8.9	1,000分の1.75	1,000分の47	1,000分の8.9	1,000分の1.75
長期組合員 後期高齢者等 短期組合員 市長長期組合員	1,000分の2.35	—	1,000分の1.75	1,000分の2.35	—	1,000分の1.75

附 則

- 1 この変更は、令和4年4月1日から施行する。ただし、第3条の規定は、同年10月1日から施行する。
- 2 第1条の規定による変更後の第40条の2の規定は、令和4年1月1日から適用する。
- 3 第2条の規定による変更後の第40条第1項及び第40条の2の規定は、令和4年4月分以後の掛金及び負担金並びに任意継続掛金について適用し、同年3月分以前の掛金及び負担金並びに任意継続掛金については、なお従前の例による。

2 規則の改正

●名古屋市職員共済組合運営規則の一部を改正する規則

名古屋市職員共済組合運営規則の一部を改正する規則をここに公告する。

令和 4 年 3 月 31 日

名古屋市職員共済組合理事長 中 田 英 雄

名古屋市職員共済組合規則第 1 号

名古屋市職員共済組合運営規則の一部を改正する規則

名古屋市職員共済組合運営規則（昭和37年12月 1 日名古屋市職員共済組合規則第 1 号）の一部を次のように改正する。

別紙様式第 1 号から別紙様式第 4 号までを次のように改める。

別紙様式第1号(月例用)

組合員数、被扶養者数、標準報酬の月額及び掛金等に関する月例報告書

年 月分

区 分	組合員数(人)			被扶養者数(人)	標準報酬の月額(千円)			掛金等(円)	摘 要
	男	女	計		男	女	計		
本 月 中	加入								
	脱退								
本 月 末 現 在	一 般 組 合 員	短期							
		厚年							
		退職等							
	市 長 組 合 員	短期							
		厚年							
		退職等							
	短 期 組 合 員	短期							
	長 期 組 合 員	短期							
		厚年							
		退職等							
	後 期 高 齢 者 等 短 期 組 合 員	短期							
		退職等							
特 定 消 防 組 合 員	短期								
	厚年 退職等								
退 職 派 遣 組 合 員 (継 続 長 期 組 合 員)	厚年 退職等								
	短期								
合 計	厚年 退職等								
	短期								
掛 金 等 免 除	産前産後(再掲)								
	育児休業(再掲)								
上記のとおり報告します。 年 月 日 (あて先)名古屋市職員共済組合理事長									

- (注1) 退職派遣組合員については、一般組合員の欄に含めて記入すること。
- (注2) 掛金等の欄は、掛金等免除者を除いた実支払額を記入すること。
- (注3) 掛金等免除の欄は再掲で記入すること。
- (注4) 長期組合員の短期分及び後期高齢者等短期組合員は、育児・介護休業手当金分のみ徴収する。
- (注5) 内容を確認し、記名の上、組合事務局に提出すること。

別紙様式第2号(月例用)

組合員数、被扶養者数、標準報酬の月額及び掛金等に関する月例報告書(介護)

年 月分

区 分	組合員数(人)			被扶養者数(人)	標準報酬の月額(千円)			掛金等(円)	摘 要
	男	女	計		男	女	計		
本 月 中	加入								
	脱退								
本 月 末 現 在	一 般 組 合 員								
	市 長 組 合 員								
	短 期 組 合 員								
	特 定 消 防 組 合 員								
	退 職 派 遣 組 合 員 (継 続 長 期 組 合 員)								
	合 計								
掛 金 等 免 除	産前産後(再掲)								
	育児休業(再掲)								
上記のとおり報告します。 年 月 日 (あて先)名古屋市職員共済組合理事長									

- (注1) 退職派遣組合員については、一般組合員の欄に含めて記入すること。
- (注2) 掛金等の欄は、掛金等免除者を除いた実支払額を記入すること。
- (注3) 掛金等免除の欄は再掲で記入すること。
- (注4) 内容を確認し、記名の上、組合事務局に提出すること。

別紙様式第3号(期末手当等用)

組合員数、被扶養者数、標準期末手当等の額及び掛金等に関する報告書

年 月分

区 分	組合員数(人)			被扶養者数(人)	標準期末手当等の額(千円)			掛金等(円)	摘 要
	男	女	計		男	女	計		
一般組合員	短期			/					
	厚年								
	退職等								
市長組合員	短期			/					
	厚年								
	退職等								
短期組合員	短期			/					
長期組合員	短期			/					
	厚年								
	退職等								
後期高齢者等短期組合員	短期			/					
特定消防組合員	短期			/					
	厚年								
	退職等								
退職派遣組合員(継続長期組合員)	厚年			/					
	退職等								
合 計	短期			/					
	厚年								
	退職等								
掛金等免除	産前産後(再掲)	/		/	/			/	
	育児休業(再掲)			/				/	
上記のとおり報告します。 年 月 日 (あて先)名古屋市職員共済組合理事長									

- (注1) 退職派遣組合員については、一般組合員の欄に含めて記入すること。
- (注2) 掛金等の額は、掛金等免除者を除いた実支払額を記入すること。
- (注3) 掛金等免除の欄は再掲で記入すること。
- (注4) 長期組合員の短期分及び後期高齢者等短期組合員は、育児・介護休業手当金分のみ徴収する。
- (注5) 内容を確認し、記名の上、組合事務局に提出すること。

別紙様式第4号(期末手当等用)

組合員数、被扶養者数、標準期末手当等の額及び掛金等に関する報告書(介護)

年 月分

区 分	組合員数(人)			被扶養者数(人)	標準期末手当等の額(千円)			掛金等(円)	摘 要
	男	女	計		男	女	計		
一般組合員				/					
市長組合員				/					
短期組合員				/					
特定消防組合員				/					
退職派遣組合員(継続長期組合員)				/					
合 計				/					
掛金等免除	産前産後(再掲)	/		/	/			/	
	育児休業(再掲)			/				/	
上記のとおり報告します。 年 月 日 (あて先)名古屋市職員共済組合理事長									

- (注1) 退職派遣組合員については、一般組合員の欄に含めて記入すること。
- (注2) 掛金等の額は、掛金等免除者を除いた実支払額を記入すること。
- (注3) 掛金等免除の欄は再掲で記入すること。
- (注4) 内容を確認し、記名の上、組合事務局に提出すること。

附 則

- 1 この規則は、令和 4 年10月 1 日から施行する。
- 2 この規則の施行の際現にこの規則による改正前の名古屋市職員共済組合運営規則（以下「旧規則」という。）の規定に基づいて提出されている報告書は、この規則による改正後の名古屋市職員共済組合運営規則（以下「新規則」という。）の規定に基づいて提出されたものとみなす。
- 3 この規則の施行の際現に旧規則の規定に基づいて作成されている用紙は、新規則の規定にかかわらず、当分の間、修正して使用することができる。

●貯金規則の一部を改正する規則

貯金規則の一部を改正する規則をここに公告する。

令和 4 年 3 月 31 日

名古屋市職員共済組合理事長 中 田 英 雄

名古屋市職員共済組合規則第 2 号

貯金規則の一部を改正する規則

貯金規則（昭和39年10月1日名古屋市職員共済組合規則第1号）の一部を次のように改正する。

第2条第1項中「行なう」を「行う」に改め、同条第2項中「0.40」を「0.25」に改め、同項中「ただし、貯金が3,000万円を超える場合は、その超えた部分には利子を付さないものとする。」を削り、同項の次に次の1項を加える。

- 3 組合員1人の貯金の最高限度額は2,000万円とする。

第5条第2項中「行なう」を「行う」に改め、同条の次に次の1条を加える。

(中断及び復活)

第5条の2 組合員は、貯金を中断及び復活することができる。

2 中断及び復活の申込みは、中断の申込みにあつては貯金中断申込書を、復活の申込みにあつては貯金復活申込書を用い、第3条の規定の例に準じて行う。

第6条中「前条」を「前2条」に改める。

附 則

- 1 この規則は、令和4年4月1日から施行する。ただし、第2条第2項のただし書きを削る改正規定、同項の次に1項を加える改正規定、第5条の次に1条を加える改正規定及び第6条の改正規定は、令和5年4月1日から施行する。
- 2 この規則の施行の際現にこの規則による改正前の貯金規則（以下「旧規則」という。）の規定に基づいて提出されている申込書等は、この規則による改正後の貯金規則（以下「新規則」という。）の規定に基づいて提出されたものとみなす。
- 3 この規則の施行の際現に旧規則の規定に基づいて作成されている用紙は、新規則の規定にかかわらず、当分の間、修正して使用することができる。

3 規程の改正

●管理規程の一部を改正する規程

管理規程の一部を改正する規程をここに公告する。

令和3年9月6日

名古屋市職員共済組合理事長 中 田 英 雄

名古屋市職員共済組合規程第6号

管理規程の一部を改正する規程

管理規程（昭和37年12月1日名古屋市職員共済組合規程第3号）の一部を次のように改正する。

第18条第一号、第六号、第八号及び第九号中「株式会社三菱UFJ銀行」の次に「、三菱UFJ信託銀行株式会社」を加える。

附 則

この規程は、公告の日から施行する。

●名古屋市職員共済組合保健事業に関する規程の一部を改正する規程

名古屋市職員共済組合保健事業に関する規程の一部を改正する規程をここに
公告する。

令和4年3月31日

名古屋市職員共済組合理事長 中 田 英 雄

名古屋市職員共済組合規程第1号

名古屋市職員共済組合保健事業に関する規程の一部を改正する規程

名古屋市職員共済組合保健事業に関する規程（平成20年名古屋市職員共済組
合規程第13号）の一部を次のように改正する。

別表を次のように改める。

別表（第3条関係）

種 類		受診資格	自己負担金
人間ドック		30歳以上の組合員及び被扶養者（年度中に30歳になる者を含む。）	検査費用に100分の30を乗じて得た額（その額に500円未満の端数があるときはこれを切り捨て、500円以上1,000円未満の端数があるときはこれを1,000円に切り上げる。）
脳ドック		年度中に38歳、43歳、48歳、53歳、58歳又は63歳となる組合員及び被扶養者	検査費用に100分の40を乗じて得た額（その額に500円未満の端数があるときはこれを切り捨て、500円以上1,000円未満の端数があるときはこれを1,000円に切り上げる。）
婦人科 検診	子宮がん検査	20歳以上の女性組合員及び女性被扶養者（年度中に20歳になる者を含む。）	無 料
	乳がん検査	30歳以上の女性組合員及び女性被扶養者（年度中に30歳になる者を含む。）	
人間ド ック追 加検査	骨粗しょう症検査	30歳以上の希望する組合員及び被扶養者	800円
	C型肝炎ウイルス検査	40歳以上の希望する組合員及び被扶養者	600円
	前立腺がん検査	50歳以上の希望する男性組合員及び男性被扶養者	600円

郵送による胃がん検診		30歳以上の組合員及び被扶養者（年度中に30歳になる者を含む。）	1,000円
巡回女性被扶養者健診	基本検査項目	30歳以上の女性被扶養者（年度中に30歳になる者を含む。）	3,000円
	胃がん検査		2,000円
	子宮がん検査		無料
	乳がん検査		無料
歯科健診		組合員及び被扶養配偶者	無料

備考

- 人間ドックの自己負担金については、当該年度中に30歳又は35歳となる組合員が事務局の指定する機関で受診したときは無料、それ以外のときは人間ドックの自己負担金から4,000円を減じて得た額とし、その年度中に30歳、35歳、40歳、45歳、50歳、55歳又は60歳となる被扶養者は、人間ドックの自己負担金から2,000円を減じて得た額とする。
- 脳ドックの自己負担金については、人間ドックと同時に受診するときは、検査費用に100分の35を乗じて得た額（その額に500円未満の端数があるときはこれを切り捨て、500円以上1,000円未満の端数があるときはこれを1,000円に切り上げる。）とする。
- 婦人科検診の子宮がん検査の自己負担金については、細胞診（内診を含む。）を受診したときは無料、乳がん検査の自己負担金については、マンモグラフィ又は超音波のどちらか1検査（触診を含む。）を受診したときは無料とする。なお、事務局の指定する機関で子宮がん検査及び乳がん検査を受診したときの自己負担金については、検査費用の半額（その額に50円未満の端数があるときはこれを切り捨て、50円以上100円未満の端数があるときはこれを100円に切り上げる。）とする。

附 則

- この規程は、令和5年4月1日から施行する。
- 令和5年3月31日以前に受診した健康診査の自己負担金については、なお従前の例による。

4 予算

●令和4年度事業計画及び予算

令和4年度事業計画及び予算をここに公告する。

令和4年3月31日

名古屋市職員共済組合理事長 中 田 英 雄

名古屋市職員共済組合公告第2号

令和4年度事業計画及び予算

(以下、予算書のとおり)

令和4年度事業計画及び予算

名古屋市職員共済組合

目 次

	ページ
事業計画概況	3
予 算	23
短期経理	
予算総則	23
予定損益計算書	24
予定貸借対照表	29
厚生年金保険経理	
予定損益計算書	33
予定貸借対照表	34
退職等年金経理	
予定損益計算書	37
予定貸借対照表	38
経過の長期経理	
予定損益計算書	41
予定貸借対照表	42
経過の長期預託金管理経理	
予定損益計算書	45
予定貸借対照表	46
業務経理	
予算総則	49
予定損益計算書	50
予定貸借対照表	53
保健経理	
予算総則	57
予定損益計算書	58
予定貸借対照表	61
貯金経理	
予算総則	65
予定損益計算書	66
予定貸借対照表	68
貸付経理	
予算総則	73
予定損益計算書	74
予定貸借対照表	76

事 業 計 画 概 況

令和4年度事業計画概況

経理単位名	概 要																																																																															
総 括	1 地方公共団体数、組合員数、標準報酬の月額、平均標準報酬の月額、標準期末手当等の額及び被扶養者数																																																																															
	(1) 地方公共団体の数																																																																															
	<table border="1"> <thead> <tr> <th>市</th> <th>一部事務組合等</th> <th>計</th> </tr> </thead> <tbody> <tr> <td>1</td> <td>3</td> <td>4</td> </tr> </tbody> </table>	市	一部事務組合等	計	1	3	4																																																																									
市	一部事務組合等	計																																																																														
1	3	4																																																																														
	(注) 一部事務組合等には、共済組合を含む。																																																																															
	(2) 組合員数 (単位:人)																																																																															
	<table border="1"> <thead> <tr> <th>組 合 員 種 別</th> <th>令和2年度末実績A</th> <th>令和3年度末見込B</th> <th>令和4年度末推計C</th> <th>B - A</th> <th>C - B</th> </tr> </thead> <tbody> <tr> <td>一般組合員</td> <td>22,897</td> <td>22,706</td> <td>22,505</td> <td>△ 191</td> <td>△ 201</td> </tr> <tr> <td>うち特別職</td> <td>11</td> <td>10</td> <td>10</td> <td>△ 1</td> <td>0</td> </tr> <tr> <td>短期組合員</td> <td>0</td> <td>0</td> <td>5,079</td> <td>0</td> <td>5,079</td> </tr> <tr> <td>市長組合員</td> <td>1</td> <td>1</td> <td>1</td> <td>0</td> <td>0</td> </tr> <tr> <td>特定消防組合員</td> <td>2,228</td> <td>2,255</td> <td>2,255</td> <td>27</td> <td>0</td> </tr> <tr> <td>長期組合員</td> <td>2</td> <td>1</td> <td>0</td> <td>△ 1</td> <td>△ 1</td> </tr> <tr> <td>後期高齢者等短期組合員</td> <td>0</td> <td>0</td> <td>0</td> <td>0</td> <td>0</td> </tr> <tr> <td>継続長期組合員</td> <td>60 [60]</td> <td>60 [60]</td> <td>60 [60]</td> <td>0 [0]</td> <td>0 [0]</td> </tr> <tr> <td>小 計</td> <td>25,188</td> <td>25,023</td> <td>29,900</td> <td>△ 165</td> <td>4,877</td> </tr> <tr> <td>任意継続組合員</td> <td>172</td> <td>179</td> <td>179</td> <td>7</td> <td>0</td> </tr> <tr> <td>合 計</td> <td>25,360</td> <td>25,202</td> <td>30,079</td> <td>△ 158</td> <td>4,877</td> </tr> <tr> <td>第3号厚生年金被保険者</td> <td>25,186</td> <td>25,021</td> <td>24,819</td> <td>△ 165</td> <td>△ 202</td> </tr> </tbody> </table>	組 合 員 種 別	令和2年度末実績A	令和3年度末見込B	令和4年度末推計C	B - A	C - B	一般組合員	22,897	22,706	22,505	△ 191	△ 201	うち特別職	11	10	10	△ 1	0	短期組合員	0	0	5,079	0	5,079	市長組合員	1	1	1	0	0	特定消防組合員	2,228	2,255	2,255	27	0	長期組合員	2	1	0	△ 1	△ 1	後期高齢者等短期組合員	0	0	0	0	0	継続長期組合員	60 [60]	60 [60]	60 [60]	0 [0]	0 [0]	小 計	25,188	25,023	29,900	△ 165	4,877	任意継続組合員	172	179	179	7	0	合 計	25,360	25,202	30,079	△ 158	4,877	第3号厚生年金被保険者	25,186	25,021	24,819	△ 165	△ 202	
組 合 員 種 別	令和2年度末実績A	令和3年度末見込B	令和4年度末推計C	B - A	C - B																																																																											
一般組合員	22,897	22,706	22,505	△ 191	△ 201																																																																											
うち特別職	11	10	10	△ 1	0																																																																											
短期組合員	0	0	5,079	0	5,079																																																																											
市長組合員	1	1	1	0	0																																																																											
特定消防組合員	2,228	2,255	2,255	27	0																																																																											
長期組合員	2	1	0	△ 1	△ 1																																																																											
後期高齢者等短期組合員	0	0	0	0	0																																																																											
継続長期組合員	60 [60]	60 [60]	60 [60]	0 [0]	0 [0]																																																																											
小 計	25,188	25,023	29,900	△ 165	4,877																																																																											
任意継続組合員	172	179	179	7	0																																																																											
合 計	25,360	25,202	30,079	△ 158	4,877																																																																											
第3号厚生年金被保険者	25,186	25,021	24,819	△ 165	△ 202																																																																											
	(注) 1 継続長期組合員欄の[]書きは、継続長期組合員のうち、公益的法人等への一般職の地方公務員の派遣等に関する法律(平成12年法律第50号)第10条第2項に規定する退職派遣者の数値 2 第3号厚生年金被保険者欄には、長期に係る組合員のうち第3号厚生年金被保険者について再掲																																																																															
	(3) 標準報酬の月額及び平均標準報酬の月額 (単位:千円)																																																																															
	<table border="1"> <thead> <tr> <th>組合員種別</th> <th>令和2年度末実績A</th> <th>令和3年度末見込B</th> <th>令和4年度末推計C</th> <th>B - A</th> <th>C - B</th> </tr> </thead> <tbody> <tr> <td rowspan="2">一 般 組 合 員</td> <td>長期 9,993,910 (436,472 円)</td> <td>9,977,850 (439,437 円)</td> <td>9,890,506 (439,480 円)</td> <td>△ 16,060 (2,965 円)</td> <td>△ 87,344 (44 円)</td> </tr> <tr> <td>短期 10,131,400 (442,477 円)</td> <td>10,036,200 (442,007 円)</td> <td>9,948,800 (442,071 円)</td> <td>△ 95,200 (△ 470 円)</td> <td>△ 87,400 (64 円)</td> </tr> <tr> <td rowspan="2">う ち 特 別 職</td> <td>長期 6,580 (598,182 円)</td> <td>6,080 (608,000 円)</td> <td>6,080 (608,000 円)</td> <td>△ 500 (9,818 円)</td> <td>0 (0 円)</td> </tr> <tr> <td>短期 8,840 (803,636 円)</td> <td>8,220 (822,000 円)</td> <td>8,220 (822,000 円)</td> <td>△ 620 (18,364 円)</td> <td>0 (0 円)</td> </tr> <tr> <td>短期組合員</td> <td>短期 0 (0 円)</td> <td>0 (0 円)</td> <td>947,486 (186,550 円)</td> <td>0 (0 円)</td> <td>947,486 (186,550 円)</td> </tr> <tr> <td rowspan="2">市 組 合 員</td> <td>長期 500 (500,000 円)</td> <td>500 (500,000 円)</td> <td>500 (500,000 円)</td> <td>0 (0 円)</td> <td>0 (0 円)</td> </tr> <tr> <td>短期 500 (500,000 円)</td> <td>500 (500,000 円)</td> <td>500 (500,000 円)</td> <td>0 (0 円)</td> <td>0 (0 円)</td> </tr> </tbody> </table>	組合員種別	令和2年度末実績A	令和3年度末見込B	令和4年度末推計C	B - A	C - B	一 般 組 合 員	長期 9,993,910 (436,472 円)	9,977,850 (439,437 円)	9,890,506 (439,480 円)	△ 16,060 (2,965 円)	△ 87,344 (44 円)	短期 10,131,400 (442,477 円)	10,036,200 (442,007 円)	9,948,800 (442,071 円)	△ 95,200 (△ 470 円)	△ 87,400 (64 円)	う ち 特 別 職	長期 6,580 (598,182 円)	6,080 (608,000 円)	6,080 (608,000 円)	△ 500 (9,818 円)	0 (0 円)	短期 8,840 (803,636 円)	8,220 (822,000 円)	8,220 (822,000 円)	△ 620 (18,364 円)	0 (0 円)	短期組合員	短期 0 (0 円)	0 (0 円)	947,486 (186,550 円)	0 (0 円)	947,486 (186,550 円)	市 組 合 員	長期 500 (500,000 円)	500 (500,000 円)	500 (500,000 円)	0 (0 円)	0 (0 円)	短期 500 (500,000 円)	500 (500,000 円)	500 (500,000 円)	0 (0 円)	0 (0 円)																																		
組合員種別	令和2年度末実績A	令和3年度末見込B	令和4年度末推計C	B - A	C - B																																																																											
一 般 組 合 員	長期 9,993,910 (436,472 円)	9,977,850 (439,437 円)	9,890,506 (439,480 円)	△ 16,060 (2,965 円)	△ 87,344 (44 円)																																																																											
	短期 10,131,400 (442,477 円)	10,036,200 (442,007 円)	9,948,800 (442,071 円)	△ 95,200 (△ 470 円)	△ 87,400 (64 円)																																																																											
う ち 特 別 職	長期 6,580 (598,182 円)	6,080 (608,000 円)	6,080 (608,000 円)	△ 500 (9,818 円)	0 (0 円)																																																																											
	短期 8,840 (803,636 円)	8,220 (822,000 円)	8,220 (822,000 円)	△ 620 (18,364 円)	0 (0 円)																																																																											
短期組合員	短期 0 (0 円)	0 (0 円)	947,486 (186,550 円)	0 (0 円)	947,486 (186,550 円)																																																																											
市 組 合 員	長期 500 (500,000 円)	500 (500,000 円)	500 (500,000 円)	0 (0 円)	0 (0 円)																																																																											
	短期 500 (500,000 円)	500 (500,000 円)	500 (500,000 円)	0 (0 円)	0 (0 円)																																																																											

経理単位名	概		要				
総括	特定消防組合員	長期	1,004,690 (450,938円)	1,002,710 (444,661円)	1,003,094 (444,831円)	△1,980 (△6,277円)	384 (170円)
		短期	1,005,200 (451,167円)	1,008,570 (447,259円)	1,008,626 (447,284円)	3,370 (△3,908円)	56 (25円)
	長組長期員	長期	970 (485,000円)	280 (280,000円)	0 (0円)	△690 (△205,000円)	△280 (△280,000円)
		短期	1,150 (575,000円)	0 (0円)	0 (0円)	△1,150 (△575,000円)	0 (0円)
	後期高齢者等短期組合員	短期	0 (0円)	0 (0円)	0 (0円)	0 (0円)	0 (0円)
	継続長期員	長期	32,850 [32,850] (547,500円)	32,400 [32,400] (540,000円)	32,400 [32,400] (540,000円)	△450 [△450] (△7,500円)	0 [0] (0円)
		短期	11,032,920 (438,023円)	11,013,740 (440,145円)	10,926,500 (440,212円)	△19,180 (2,122円)	△87,240 (67円)
	小計	長期	11,138,250 (443,261円)	11,045,270 (442,483円)	11,905,412 (398,975円)	△92,980 (△777円)	860,142 (△43,508円)
		短期	64,440 (374,651円)	66,670 (372,458円)	66,670 (372,458円)	2,230 (△2,193円)	0 (0円)
	任意継続組合員	長期	11,032,920 (438,023円)	11,013,740 (440,145円)	10,926,500 (440,212円)	△19,180 (2,122円)	△87,240 (67円)
		短期	11,202,690 (442,794円)	11,111,940 (441,985円)	11,972,082 (398,817円)	△90,750 (△809円)	860,142 (△43,168円)
	第3号厚生年金被保険者		11,031,770 (438,012円)	11,011,920 (440,107円)	10,924,680 (440,174円)	△19,850 (2,095円)	△87,240 (67円)

(注) 1 () は、1人当たり平均標準報酬の月額(単位:円)

2 継続長期組合員欄の[]書きは、継続長期組合員のうち、公益的法人等への一般職の地方公務員の派遣等に関する法律(平成12年法律第50号)第10条第2項に規定する退職派遣者の数値

3 第3号厚生年金被保険者欄は、長期に係る組合員のうち第3号厚生年金被保険者について再掲

経理単位名	概 要							
総 括	(4) 標準期末手当等の額 (単位:千円)							
	組 合 員 種 別	令和2年度末実績A	令和3年度末見込B	令和4年度末推計C	B-A	C-B		
	一般組合員	長期	37,694,169	36,176,982	35,883,976	△ 1,517,187	△ 293,006	
		短期	37,911,808	36,303,561	36,010,537	△ 1,608,247	△ 293,024	
	うち特別職	長期	27,728	23,798	23,798	△ 3,930	0	
		短期	39,915	31,483	31,483	△ 8,432	0	
	短期組合員	短期	0	0	896,148	0	896,148	
	市長組合員	長期	2,000	1,000	2,000	△ 1,000	1,000	
		短期	2,000	1,000	2,000	△ 1,000	1,000	
	特定消防組合員	長期	3,600,493	3,441,589	3,441,589	△ 158,904	0	
		短期	3,600,493	3,441,589	3,441,589	△ 158,904	0	
	長期組合員	長期	3,689	298	0	△ 3,391	△ 298	
		短期	4,656	298	0	△ 4,358	△ 298	
	後期高齢者等短期組合員	短期	0	0	0	0	0	
	継続長期組合員	長期	140,174	155,904	155,904	15,730	0	
			[140,174]	[155,904]	[155,904]	[15,730]	[0]	
	合 計	長期	41,440,525	39,775,773	39,483,469	△ 1,664,752	△ 292,304	
		短期	41,518,957	39,746,448	40,350,274	△ 1,772,509	603,826	
	第3号厚生年金被保険者		41,435,525	39,770,682	39,478,378	△ 1,664,843	△ 292,304	
			[41,435,525]	[39,770,682]	[39,478,378]	[△ 1,664,843]	[△ 292,304]	
(注) 1 継続長期組合員欄の[]書きは、継続長期組合員のうち、公益的法人等への一般職の地方公務員の派遣等に関する法律(平成12年法律第50号)第10条第2項に規定する退職派遣者の数値								
2 第3号厚生年金被保険者欄は、長期に係る組合員のうち第3号厚生年金被保険者について再掲								
(5) 被扶養者数 (単位:人)								
組合員種別	令和2年度末実績		令和3年度末見込		令和4年度末推計		B-A	C-B
	被扶養者数	組合員	被扶養者数	組合員	被扶養者数	組合員		
	A	1人当たり	B	1人当たり	C	1人当たり		
一般組合員	20,509	0.90	20,108	0.89	19,650	0.87	△ 401	△ 458
うち特別職	10	0.91	8	0.80	8	0.80	△ 2	0
短期組合員	0	0.00	0	0.00	1,377	0.27	0	1,377
市長組合員	0	0.00	0	0.00	0	0.00	0	0
特定消防組合員	3,204	1.44	3,203	1.42	3,130	1.39	△ 1	△ 73
小 計	23,713	0.94	23,311	0.93	24,157	0.81	△ 402	846
任意継続組合員	93	0.54	119	0.66	119	0.66	26	0
合 計	23,806	0.94	23,430	0.93	24,276	0.81	△ 376	846

経理单位名称	概 要																																	
総 括	<p data-bbox="288 170 580 203">2 役員数及び経理別職員数</p> <p data-bbox="288 241 520 275">(1) 組合の役員の数</p> <p data-bbox="1123 280 1241 309">(単位：人)</p> <table border="1" data-bbox="293 309 1262 443"> <thead> <tr> <th data-bbox="293 309 536 353">理 事 長</th> <th data-bbox="536 309 778 353">理 事</th> <th data-bbox="778 309 1021 353">監 事</th> <th data-bbox="1021 309 1262 353">計</th> </tr> </thead> <tbody> <tr> <td data-bbox="293 353 536 443">1</td> <td data-bbox="536 353 778 443">7</td> <td data-bbox="778 353 1021 443">3</td> <td data-bbox="1021 353 1262 443">11</td> </tr> </tbody> </table> <p data-bbox="288 501 619 535">(2) 組合に使用される者の数</p> <p data-bbox="1310 539 1428 568">(単位：人)</p> <table border="1" data-bbox="293 568 1433 853"> <thead> <tr> <th data-bbox="293 568 536 658"> 人 員 経 理 名 </th> <th data-bbox="536 568 762 658">令和2年度末 実績人員</th> <th data-bbox="762 568 986 658">令和3年度末 見込人員</th> <th data-bbox="986 568 1209 658">令和4年度末 推計人員</th> <th data-bbox="1209 568 1433 658">令和3年度末 増(減)人員</th> </tr> </thead> <tbody> <tr> <td data-bbox="293 658 536 703">業 務 経 理</td> <td data-bbox="536 658 762 703">8</td> <td data-bbox="762 658 986 703">8</td> <td data-bbox="986 658 1209 703">5</td> <td data-bbox="1209 658 1433 703">△ 3</td> </tr> <tr> <td data-bbox="293 703 536 748">保 健 経 理</td> <td data-bbox="536 703 762 748">3</td> <td data-bbox="762 703 986 748">1</td> <td data-bbox="986 703 1209 748">1</td> <td data-bbox="1209 703 1433 748">0</td> </tr> <tr> <td data-bbox="293 748 536 792">貸 付 経 理</td> <td data-bbox="536 748 762 792">2</td> <td data-bbox="762 748 986 792">2</td> <td data-bbox="986 748 1209 792">1</td> <td data-bbox="1209 748 1433 792">△ 1</td> </tr> <tr> <td data-bbox="293 792 536 853">合 計</td> <td data-bbox="536 792 762 853">13</td> <td data-bbox="762 792 986 853">11</td> <td data-bbox="986 792 1209 853">7</td> <td data-bbox="1209 792 1433 853">△ 4</td> </tr> </tbody> </table>	理 事 長	理 事	監 事	計	1	7	3	11	人 員 経 理 名	令和2年度末 実績人員	令和3年度末 見込人員	令和4年度末 推計人員	令和3年度末 増(減)人員	業 務 経 理	8	8	5	△ 3	保 健 経 理	3	1	1	0	貸 付 経 理	2	2	1	△ 1	合 計	13	11	7	△ 4
理 事 長	理 事	監 事	計																															
1	7	3	11																															
人 員 経 理 名	令和2年度末 実績人員	令和3年度末 見込人員	令和4年度末 推計人員	令和3年度末 増(減)人員																														
業 務 経 理	8	8	5	△ 3																														
保 健 経 理	3	1	1	0																														
貸 付 経 理	2	2	1	△ 1																														
合 計	13	11	7	△ 4																														

経理单位名称	概 要					
短期経理	標準報酬の月額及び標準期末手当等の額と掛金・負担金、調整負担金・公的負担金との割合、給付及び拠出金等の前々事業年度の実績、前事業年度及び当該事業年度の推計並びに当該事業年度の資金計画					
	(1) 標準報酬の月額及び標準期末手当等の額と掛金・負担金との割合（短期給付）（単位：%）					
	令和2年度		令和3年度		令和4年度	
区 分	掛 金	負 担 金	掛 金	負 担 金	掛 金	負 担 金
一 般 組 合 員	43.00	43.00	45.00	45.00	47.00	47.00
短 期 組 合 員						
市 長 組 合 員						
特 定 消 防 組 合 員						
長 期 組 合 員	2.35	2.35	2.35	2.35	2.35	2.35
後期高齢者等短期組合員					2.35	2.35
任 意 継 続 組 合 員	86.00		90.00		94.00	
	(2) 標準報酬の月額及び標準期末手当等の額と掛金・負担金との割合（介護保険）（単位：%）					
	令和2年度		令和3年度		令和4年度	
区 分	掛 金	負 担 金	掛 金	負 担 金	掛 金	負 担 金
一 般 組 合 員	8.10	8.10	8.90	8.90	8.90	8.90
短 期 組 合 員						
市 長 組 合 員						
特 定 消 防 組 合 員						
任 意 継 続 組 合 員	16.20		17.80		17.80	
	(3) 標準報酬等合計額（標準報酬の月額及び標準期末手当等の額の合計額）の総額と調整負担金及び公的負担金との割合（単位：%）					
区 分	令和2年度		令和3年度		令和4年度	
調 整 負 担 金	0.10		0.10		0.10	
公 的 負 担 金	0.06		0.06		0.06	
	(4) 給付の実績及び推計（単位：千円）					
区 分	令和2年度末実績A	令和3年度末見込B	令和4年度末推計C	B－A	C－B	
法 定 給 付	保 健 給 付	6,632,081	7,117,188	7,711,302	485,107	594,114
	休 業 給 付	1,027,060	1,119,794	1,138,096	92,734	18,302
	災 害 給 付	235	1,880	2,000	1,645	120
	小 計	7,659,376	8,238,862	8,851,398	579,486	612,536
附 加 給 付	68,356	63,512	65,846	△ 4,844	2,334	
一 部 負 担 金 払 戻 金	81,792	78,755	86,377	△ 3,037	7,622	
合 計	7,809,524	8,381,129	9,003,621	571,605	622,492	

経理单位名称	概 要							
短期経理	(5) 拠出金等の実績及び推計							
	(単位:千円、%)							
	区 分		令和2年度末実績A	令和3年度末見込B	令和4年度末推計C	B-A	C-B	
	前期高齢者 納付金	額	2,955,192	4,481,337	2,971,657	1,526,145	△ 1,509,680	
		割合	17.03	26.58	17.09	9.55	△ 9.49	
	後期高齢者 支援金	額	3,740,170	3,841,034	3,710,310	100,864	△ 130,724	
		割合	21.56	22.78	21.34	1.22	△ 1.44	
	病床転換 支援金	額	16	10	10	△ 6	0	
		割合	0.00	0.00	0.00	0.00	0.00	
	退職者給付 拠出金	額	△ 15,050	△ 7,376	△ 5,692	7,674	1,684	
		割合	△ 0.09	△ 0.04	△ 0.03	0.05	0.01	
	合 計	額	6,680,328	8,315,005	6,676,285	1,634,677	△ 1,638,720	
		割合	38.50	49.32	38.40	10.82	△ 10.92	
	連 合 会 金 払 込 金	災害	額	34,822	33,749	34,770	△ 1,073	1,021
			割合	0.20	0.20	0.20	0.00	0.00
		財調	額	190,704	185,620	191,237	△ 5,084	5,617
			割合	1.10	1.10	1.10	0.00	0.00
	連 合 会 金 拠 出 金	特別 財調	額	17,594	17,140	17,653	△ 454	513
			割合	0.10	0.10	0.10	0.00	0.00
		育休 介護	額	825,370	803,388	827,696	△ 21,982	24,308
			割合	4.76	4.76	4.76	0.00	0.00
	(注) 1 割合の欄は、「標準報酬等合計額の総額」との割合を記載 2 退職者給付拠出金の欄は、雑収入で計上している療養給付費等拠出金の還付額がある場合には、 事務費拠出金の額から当該還付額を控除した額							

経理单位名称	概 要						
短期経理	(6) 資金計画		(単位:千円)				
	損 益 計 算		貸 借 対 照				
	前年度繰越利益剰余金	2,224,104	流 動 資 産	4,300,314			
	収 入	短 期 負 担 金	8,133,494				
		(標準報酬月額分)	6,254,611				
		(標準期末手当等分)	1,878,883				
		介 護 負 担 金	1,085,614				
		(標準報酬月額分)	829,700				
		(標準期末手当等分)	255,914				
		短 期 掛 金	8,133,494				
		(標準報酬月額分)	6,254,611				
		(標準期末手当等分)	1,878,883				
		介 護 掛 金	1,085,614				
		(標準報酬月額分)	829,700				
		(標準期末手当等分)	255,914				
		短期任意継続掛金	75,090				
		介護任意継続掛金	9,799				
		公 的 負 担 金	10,592				
		高額医療交付金	180,000				
	災害給付交付金	2,000					
	育児・介護休業手当金交付金	1,035,496					
	調整負担金	17,653					
	短期利息及び短期配当金	1,944					
	雑 収 入	5,802					
	賠償金	6,806					
	前年度繰越支払準備金	1,226,966					
	計	21,010,364	計			4,300,314	
	支 出	給 付 金	8,917,244			流 動 負 債	17,768
		前期高齢者納付金	2,971,657			固 定 負 債	1,327,688
		後期高齢者支援金	3,710,310				
		病床転換支援金	10				
		退職者給付拠出金	110				
介護納付金		2,134,606					
一部負担金払戻金		86,377					
短期任意継続掛金還付金		6,781					
介護任意継続掛金還付金		1,108					
連合会払込金		226,007					
連合会拠出金		845,349					
業務経理へ繰入		52,363					
次年度繰越支払準備金		1,327,688					
計		20,279,610	計	1,345,456			
差引本年度損益金		730,754	差引次年度繰越利益剰余金	2,954,858			

(注) 1 退職者給付拠出金に係る療養給付費等拠出金の還付額は、雑収入に計上すること。

2 退職者給付拠出金には、同拠出金に係る事務費拠出金のみ計上すること。

経理单位名称	概 要																																																																	
厚生年金 保険経理	<p>標準報酬の月額及び標準期末手当等の額と組合員保険料・負担金との割合、標準報酬の月額及び標準期末手当等の額に対する基礎年金拠出金に係る公的負担率、標準報酬と追加費用との割合並びに資金計画</p> <p>(1) 標準報酬の月額及び標準期末手当等の額と組合員保険料・負担金との割合 (単位:%)</p> <table border="1"> <thead> <tr> <th colspan="2">令和3年度</th> <th colspan="2">令和4年度</th> </tr> <tr> <th>組合員保険料</th> <th>負担金</th> <th>組合員保険料</th> <th>負担金</th> </tr> </thead> <tbody> <tr> <td>91.50</td> <td>91.50</td> <td>91.50</td> <td>91.50</td> </tr> </tbody> </table> <p>(2) 標準報酬の月額及び標準期末手当等の額に対する基礎年金拠出金に係る公的負担率 (単位:%)</p> <table border="1"> <thead> <tr> <th>令和3年度</th> <th>令和4年度</th> </tr> </thead> <tbody> <tr> <td>(標準報酬の月額+標準期末手当等の額) × 40.00</td> <td>(標準報酬の月額+標準期末手当等の額) × 41.60</td> </tr> </tbody> </table> <p>(3) 標準報酬と追加費用との割合 (単位:%)</p> <table border="1"> <thead> <tr> <th rowspan="2">種 別</th> <th colspan="2">年 度</th> </tr> <tr> <th>令和3年度</th> <th>令和4年度</th> </tr> </thead> <tbody> <tr> <td>追 加 費 用</td> <td>17.10</td> <td>14.50</td> </tr> </tbody> </table> <p>(4) 資金計画 (単位:千円)</p> <table border="1"> <thead> <tr> <th colspan="3">損 益 計 算</th> <th colspan="2">貸 借 対 照</th> </tr> </thead> <tbody> <tr> <td rowspan="8">取 入</td> <td>負 担 金</td> <td>24,122,142</td> <td rowspan="8">流 動 資 産</td> <td rowspan="8">2,405,922</td> </tr> <tr> <td>(標準報酬月額分)</td> <td>11,636,554</td> </tr> <tr> <td>(標準期末手当等分)</td> <td>3,578,046</td> </tr> <tr> <td>(公的負担金)</td> <td>7,059,013</td> </tr> <tr> <td>(追加費用)</td> <td>1,848,529</td> </tr> <tr> <td>組 合 員 保 険 料</td> <td>15,214,600</td> </tr> <tr> <td>(標準報酬月額分)</td> <td>11,636,554</td> </tr> <tr> <td>(標準期末手当等分)</td> <td>3,578,046</td> </tr> <tr> <td>計</td> <td>39,336,742</td> <td>計</td> <td>2,405,922</td> </tr> <tr> <td rowspan="3">支 出</td> <td>負 担 金 払 込 金</td> <td>24,122,142</td> <td rowspan="3">流 動 負 債</td> <td rowspan="3">2,405,922</td> </tr> <tr> <td>組 合 員 保 険 料 払 込 金</td> <td>15,214,600</td> </tr> <tr> <td>計</td> <td>39,336,742</td> </tr> <tr> <td>差引本年度損益金</td> <td>0</td> <td>計</td> <td>2,405,922</td> </tr> </tbody> </table>	令和3年度		令和4年度		組合員保険料	負担金	組合員保険料	負担金	91.50	91.50	91.50	91.50	令和3年度	令和4年度	(標準報酬の月額+標準期末手当等の額) × 40.00	(標準報酬の月額+標準期末手当等の額) × 41.60	種 別	年 度		令和3年度	令和4年度	追 加 費 用	17.10	14.50	損 益 計 算			貸 借 対 照		取 入	負 担 金	24,122,142	流 動 資 産	2,405,922	(標準報酬月額分)	11,636,554	(標準期末手当等分)	3,578,046	(公的負担金)	7,059,013	(追加費用)	1,848,529	組 合 員 保 険 料	15,214,600	(標準報酬月額分)	11,636,554	(標準期末手当等分)	3,578,046	計	39,336,742	計	2,405,922	支 出	負 担 金 払 込 金	24,122,142	流 動 負 債	2,405,922	組 合 員 保 険 料 払 込 金	15,214,600	計	39,336,742	差引本年度損益金	0	計	2,405,922
令和3年度		令和4年度																																																																
組合員保険料	負担金	組合員保険料	負担金																																																															
91.50	91.50	91.50	91.50																																																															
令和3年度	令和4年度																																																																	
(標準報酬の月額+標準期末手当等の額) × 40.00	(標準報酬の月額+標準期末手当等の額) × 41.60																																																																	
種 別	年 度																																																																	
	令和3年度	令和4年度																																																																
追 加 費 用	17.10	14.50																																																																
損 益 計 算			貸 借 対 照																																																															
取 入	負 担 金	24,122,142	流 動 資 産	2,405,922																																																														
	(標準報酬月額分)	11,636,554																																																																
	(標準期末手当等分)	3,578,046																																																																
	(公的負担金)	7,059,013																																																																
	(追加費用)	1,848,529																																																																
	組 合 員 保 険 料	15,214,600																																																																
	(標準報酬月額分)	11,636,554																																																																
	(標準期末手当等分)	3,578,046																																																																
計	39,336,742	計	2,405,922																																																															
支 出	負 担 金 払 込 金	24,122,142	流 動 負 債	2,405,922																																																														
	組 合 員 保 険 料 払 込 金	15,214,600																																																																
	計	39,336,742																																																																
差引本年度損益金	0	計	2,405,922																																																															

経理単位名	概 要																																																
退職等 年金経理	標準報酬の月額及び標準期末手当等の額と掛金・負担金との割合並びに資金計画																																																
	(1) 標準報酬の月額及び標準期末手当等の額と掛金・負担金との割合 (単位:%)																																																
	<table border="1"> <thead> <tr> <th colspan="2">令和3年度</th> <th colspan="2">令和4年度</th> </tr> <tr> <th>掛金</th> <th>負担金</th> <th>掛金</th> <th>負担金</th> </tr> </thead> <tbody> <tr> <td>7.50</td> <td>7.50</td> <td>7.50</td> <td>7.50</td> </tr> </tbody> </table>	令和3年度		令和4年度		掛金	負担金	掛金	負担金	7.50	7.50	7.50	7.50																																				
	令和3年度		令和4年度																																														
	掛金	負担金	掛金	負担金																																													
	7.50	7.50	7.50	7.50																																													
	(2) 資金計画 (単位:千円)																																																
	<table border="1"> <thead> <tr> <th colspan="2">損 益 計 算</th> <th colspan="2">貸 借 対 照</th> </tr> </thead> <tbody> <tr> <td>負 担 金</td> <td>1,247,299</td> <td>流 動 資 産</td> <td>159,983</td> </tr> <tr> <td>(標準報酬月額分)</td> <td>953,979</td> <td></td> <td></td> </tr> <tr> <td>(標準期末手当等分)</td> <td>293,320</td> <td></td> <td></td> </tr> <tr> <td>掛 金</td> <td>1,247,299</td> <td></td> <td></td> </tr> <tr> <td>(標準報酬月額分)</td> <td>953,979</td> <td></td> <td></td> </tr> <tr> <td>(標準期末手当等分)</td> <td>293,320</td> <td></td> <td></td> </tr> <tr> <td>計</td> <td>2,494,598</td> <td>計</td> <td>159,983</td> </tr> <tr> <td>負 担 金 払 込 金</td> <td>1,247,299</td> <td>流 動 負 債</td> <td>159,983</td> </tr> <tr> <td>掛 金 払 込 金</td> <td>1,247,299</td> <td></td> <td></td> </tr> <tr> <td>計</td> <td>2,494,598</td> <td></td> <td></td> </tr> <tr> <td>差引本年度損益金</td> <td>0</td> <td>計</td> <td>159,983</td> </tr> </tbody> </table>	損 益 計 算		貸 借 対 照		負 担 金	1,247,299	流 動 資 産	159,983	(標準報酬月額分)	953,979			(標準期末手当等分)	293,320			掛 金	1,247,299			(標準報酬月額分)	953,979			(標準期末手当等分)	293,320			計	2,494,598	計	159,983	負 担 金 払 込 金	1,247,299	流 動 負 債	159,983	掛 金 払 込 金	1,247,299			計	2,494,598			差引本年度損益金	0	計	159,983
	損 益 計 算		貸 借 対 照																																														
	負 担 金	1,247,299	流 動 資 産	159,983																																													
(標準報酬月額分)	953,979																																																
(標準期末手当等分)	293,320																																																
掛 金	1,247,299																																																
(標準報酬月額分)	953,979																																																
(標準期末手当等分)	293,320																																																
計	2,494,598	計	159,983																																														
負 担 金 払 込 金	1,247,299	流 動 負 債	159,983																																														
掛 金 払 込 金	1,247,299																																																
計	2,494,598																																																
差引本年度損益金	0	計	159,983																																														

経理単位名	概 要																																																						
経過的 長期経理	<p>標準報酬の月額及び標準期末手当等の額と被用者年金制度の一元化等を図るための厚生年金保険法等の一部を改正する法律附則第75条第3号において「改正前地共済法第113条第2項第3号に掲げる費用の負担の例による。」とされた同法による改正前の地方公務員等共済組合法第113条第2項第3号に掲げる負担金との割合、標準報酬と追加費用との割合並びに資金計画</p> <p>(1) 標準報酬の月額及び標準期末手当等の額と負担金との割合 (単位:‰)</p> <table border="1"> <thead> <tr> <th>令和3年度</th> <th>令和4年度</th> </tr> </thead> <tbody> <tr> <td>負担金</td> <td>負担金</td> </tr> <tr> <td>0.1001</td> <td>0.1105</td> </tr> </tbody> </table> <p>(注) この負担金は、平成27年9月以前に受給権発生した公務障害・公務遺族給付に要する費用である。</p> <p>(2) 標準報酬と追加費用との割合 (単位:‰)</p> <table border="1"> <thead> <tr> <th rowspan="2">種 別</th> <th colspan="2">年 度</th> </tr> <tr> <th>令和3年度</th> <th>令和4年度</th> </tr> </thead> <tbody> <tr> <td>追加費用</td> <td>1.40</td> <td>1.40</td> </tr> </tbody> </table> <p>(3) 資金計画 (単位:千円)</p> <table border="1"> <thead> <tr> <th colspan="2">損 益 計 算</th> <th colspan="2">貸 借 対 照</th> </tr> </thead> <tbody> <tr> <td rowspan="4">収 入</td> <td>負 担 金</td> <td>197,232</td> <td>流 動 資 産</td> <td>1,207</td> </tr> <tr> <td>(標準報酬月額分)</td> <td>14,390</td> <td></td> <td></td> </tr> <tr> <td>(標準期末手当等分)</td> <td>4,363</td> <td></td> <td></td> </tr> <tr> <td>(追加費用)</td> <td>178,479</td> <td></td> <td></td> </tr> <tr> <td></td> <td>計</td> <td>197,232</td> <td>計</td> <td>1,207</td> </tr> <tr> <td rowspan="2">支 出</td> <td>負 担 金 払 込 金</td> <td>197,232</td> <td>流 動 負 債</td> <td>1,207</td> </tr> <tr> <td>計</td> <td>197,232</td> <td></td> <td></td> </tr> <tr> <td></td> <td>差引本年度損益金</td> <td>0</td> <td>計</td> <td>1,207</td> </tr> </tbody> </table>	令和3年度	令和4年度	負担金	負担金	0.1001	0.1105	種 別	年 度		令和3年度	令和4年度	追加費用	1.40	1.40	損 益 計 算		貸 借 対 照		収 入	負 担 金	197,232	流 動 資 産	1,207	(標準報酬月額分)	14,390			(標準期末手当等分)	4,363			(追加費用)	178,479				計	197,232	計	1,207	支 出	負 担 金 払 込 金	197,232	流 動 負 債	1,207	計	197,232				差引本年度損益金	0	計	1,207
令和3年度	令和4年度																																																						
負担金	負担金																																																						
0.1001	0.1105																																																						
種 別	年 度																																																						
	令和3年度	令和4年度																																																					
追加費用	1.40	1.40																																																					
損 益 計 算		貸 借 対 照																																																					
収 入	負 担 金	197,232	流 動 資 産	1,207																																																			
	(標準報酬月額分)	14,390																																																					
	(標準期末手当等分)	4,363																																																					
	(追加費用)	178,479																																																					
	計	197,232	計	1,207																																																			
支 出	負 担 金 払 込 金	197,232	流 動 負 債	1,207																																																			
	計	197,232																																																					
	差引本年度損益金	0	計	1,207																																																			

経理単位名	概 要					
経過の長期預託金管理経理	資金計画及び資産の構成割合					
	(1) 資金計画					
	(単位：千円)					
		損 益 計 算		貸 借 対 照		
	収入	利 息 及 び 配 当 金	38	流 動 資 産	7,119	
		計	38	計	7,119	
	支出	支 払 利 息	38	固 定 負 債	7,119	
		計	38	計	7,119	
		差 引 本 年 度 損 益 金	0	差引次年度繰越利益剰余金	0	
	(2) 資産の構成割合					
経過の長期預託金管理経理の資産の構成割合は、次のとおり見込むものとする。						
(単位：千円、%)						
資 産 区 分	令 和 3 年 度 末		令 和 4 年 度 末		比 較 増△減	
	見込額 A	構成割合 a	見込額 B	構成割合 b	金額 (B-A)	割合 (b-a)
預 金	12,580	50.16	7,118	99.99	△ 5,462	49.83
投 資 有 価 証 券	12,500	49.84	0	0.00	△ 12,500	△ 49.84
そ の 他	1	0	1	0.01	0	0.01
合 計	25,081	100.00	7,119	100.00	△ 17,962	
(注) 「その他」欄は、未収収益の合計額を記載						

経理単位名	概	要		
業務経理	事務費の額及び資金計画			
	(1) 事務費の額 (1人当たり)			
	① 短期、厚生年金保険及び経過的長期分			
	(単位:円)			
	区 分	令和2年度	令和3年度	令和4年度
	事務費 (A+B+C+D+E)	18,340	17,835	18,430
内訳	地方公共団体負担金 (総額) (A+B)	11,210	11,050	11,050
	地方公共団体負担金のうち短期分 (A)	6,230	6,140	6,140
	地方公共団体負担金のうち長期分 (B)	4,980	4,910	4,910
	短期経理より繰入 (C)	2,085	2,075	2,095
	連合会交付金 (D)	3,583	3,710	3,984
	その他 (E)	1,462	1,000	1,301
	(注) 1 (C) は、定款で定める組合員1人当たりの繰入額			
	2 (D) は、厚生年金保険及び経過的長期給付事務費に係る連合会交付金の額を組合員数で割り返した組合員1人当たりの額			
	3 (E) は、業務経理の剰余金を取り崩す場合に、その額を組合員数で割り返した組合員1人当たりの額			
	② 退職等年金給付分		(単位:円)	
	区 分	令和2年度	令和3年度	令和4年度
	事務費 (連合会交付金)	524	508	511
	(注) 退職等年金給付事務費に係る連合会交付金の額を組合員数で割り返した組合員1人当たりの額			
	(2) 資金計画		(単位:千円)	
	損 益 計 算	貸 借 対 照		
	前年度繰越利益剰余金	623,526	流動資産	724,530
収入	負 担 金	275,555	固 定 資 産	270
	連 合 会 交 付 金	111,768		
	利 息 及 び 配 当 金	199		
	そ の 他	52,381		
	計	439,903	計	724,800
支出	役 員 報 酬	162	流 動 負 債	48,267
	職 員 給 与	40,932	固 定 負 債	85,349
	旅 費	4,267		
	事 務 費	30,867		
	事務費負担金払込金	122,092		
	そ の 他	273,925		
	計	472,245	計	133,616
	差引本年度損益金	△ 32,342	差引次年度繰越利益剰余金	591,184

経理単位名	概 要						
保 健 経 理	標準報酬の月額及び標準期末手当等の額と掛金・負担金との割合、事業の種類及び当該事業年度の資金計画						
	(1) 標準報酬の月額及び標準期末手当等の額と掛金・負担金との割合 (福祉事業)						
(単位:‰)							
区 分		令 和 2 年 度		令 和 3 年 度		令 和 4 年 度	
		掛 金	負 担 金	掛 金	負 担 金	掛 金	負 担 金
一 般 組 合 員		1.75	1.75	1.75	1.75	1.75	1.75
短 期 組 合 員							
市 長 組 合 員							
特 定 消 防 組 合 員							
長 期 組 合 員		-	-	-	-		
後期高齢者等短期組合員		-	-	-	-		
(2) 事業の種類							
(単位:千円)							
項 目		事業計画額		概 要			
保 健 関 係 事 業	人 間 ド ッ ク	157,384		人間ドック、脳ドック			
	総 合 健 診	35,208					
	が ん 検 診	3,249					
	内 訳	胃 が ん 検 診	2,364		郵送による胃がん検診		
		前 立 腺 が ん 検 診	885				
	巡 回 女 性 被 扶 養 者 健 診	45,005					
	婦 人 科 検 診	34,607		巡回女性被扶養者健診、総合検診含む			
	内 訳	乳 が ん 検 診	18,923				
		子 宮 が ん 検 診	15,684				
	歯 科 健 診	3,300					
	予 防 接 種 助 成	26,400		インフルエンザ予防接種費用助成			
	電 話 健 康 相 談 ・ カ ウ ン セ リ ン グ	6,603		すこやかダイヤル24			
	保 健 指 導 事 業	435		禁煙サポート、重症化予防等			
	小 計	312,191					
	体 育 関 係	ス ポ ー ツ 大 会 助 成	300				
		そ の 他	283		健幸エクササイズ、健幸ハイキング		
		小 計	583				
	図 書 ・ 広 報 関 係	保 健 関 係 図 書	10				
		広 報	100				
		医 療 費 通 知 ・ 後 発 医 薬 品 差 額 通 知	4,600				
そ の 他		2,370		柔整・鍼灸の適正利用案内、育児情報誌配付			
小 計	7,080						
講 座 関 係	健 康 講 座	200		健幸いきいき家族教室、女性セミナー等			
	そ の 他	39		健幸レシピ			
	小 計	239					
特 定 健 診 ・ 保 健 指 導	特 定 健 康 診 査	10,597					
	特 定 保 健 指 導	5,845					
そ の 他	379,826						
合 計	716,361						

経理単位名	概 要				
保 健 経 理	(3) 資金計画				
	(単位:千円)				
		損 益 計 算		貸 借 対 照	
		前年度繰越利益剰余金	107,225	流 動 資 産	
				107,358	
	収 入	負 担 金	307,057		
		(標準報酬月額分)	232,884		
		(標準期末手当等分)	69,958		
		(特定健康診査等分)	4,215		
		掛 金	302,842		
		(標準報酬月額分)	232,884		
		(標準期末手当等分)	69,958		
		そ の 他	6		
		計	609,905	計	107,358
	支 出	職 員 給 与	9,328	流 動 負 債	77,051
		厚 生 費	313,013	固 定 負 債	29,538
		特定健康診査等費	16,442		
		(特定健康診査費)	10,597		
		(特定保健指導費)	5,845		
		旅 費	634		
		事 務 費	3,062		
		そ の 他	373,882		
		計	716,361	計	106,589
	差引本年度損益金	△ 106,456	差引次年度繰越利益剰余金	769	

経理单位名称	概 要			
貯金経理	貯金の種類、支払利率及び現況、資金計画、資産の構成割合及び当該年度の予定運用利回り			
	(1) 貯金の種類、支払利率及び現況			
	(単位：千円、人、%)			
	貯金の種類	普 通 貯 金		
令和3年度末見込	貯 金 額 A	2,699,514		
	貯 金 者 数 B	369		
	貯金者1人当たり貯金額 C	7,316		
	組 合 員 加 入 率 D	59.32		
	支 払 利 率	0.40		
令和4年度末見込	貯 金 額 E	2,784,495		
	貯 金 者 数 F	368		
	貯金者1人当たり貯金額 G	7,567		
	組 合 員 加 入 率 H	58.23		
	支 払 利 率	0.25		
比 較	貯 金 額 E-A	84,981		
	貯 金 者 数 F-B	△ 1		
	貯金者1人当たり貯金額 G-C	251		
	組 合 員 加 入 率 H-D	△ 1.09		
備 考	貯金の額等 1. 積立 1口、500円 2. 新規申込み 毎月 3. 積立額の変更 毎月 4. 払戻・解約 毎月 (1日、17日払い) 5. 賞与積立 無 利息計算 毎年3月及び9月末日計算、 翌日元本組入れ			
	(2) 資金計画			
	(単位：千円)			
	損 益 計 算	貸 借 対 照		
	前年度繰越利益剰余金	142,381	流 動 資 産	631,656
収 入	利 息 及 び 配 当 金	7,977	固 定 資 産	2,299,702
	計	7,977	計	2,931,358
支 出	旅 費	30	流 動 負 債	2,787,937
	事 務 費	182		
	支 払 利 息	6,725		
	計	6,937	計	2,787,937
	差引本年度損益金	1,040	差引次年度繰越利益剰余金	143,421

経理单位名称	概 要							
貯金経理	(3) 資産の構成割合							
	(単位：千円、%)							
	資 産 区 分		令和3年度末		令和4年度末		比較 増△減	
			見込額 A	構成割合 a	見込額 B	構成割合 b	金額 (B-A)	割合 (b-a)
	第一号 資産	株式及び 証券投資信託	-	-	-	-	-	-
	第二号 資産	固定資産	-	-	-	-	-	-
	その他	流動資産	347,538	12.21	631,656	21.55	284,118	9.34
		金銭信託	600,000	21.07	100,000	3.41	△ 500,000	△ 17.66
		有価証券	1,899,702	66.72	2,199,702	75.04	300,000	8.32
		その他	-	-	-	-	-	-
合 計		2,847,240	100.00	2,931,358	100.00	84,118		
(4) 予定運用利回り								
$\text{予定運用利回り} = C \div [\{ A + (B - C) \} \times 1/2] = 0.28 \%$								
A 年度始資産				2,847,240 千円				
B 年度末資産				2,931,358 千円				
C 当該事業年度における資産の運用利益金				7,977 千円				
(利息+配当金+償還差益-償還差損-信託等売買手数料)								

経理単位名	概 要																																																																															
貸付経理	<p>貸付金の種類、貸付金の現況、貸付金の利率、貸付金の状況及び当該事業年度の資金計画</p> <p>(1) 貸付金の種類</p> <div style="border: 1px solid black; padding: 5px;"> <p>イ. 普通貸付 ロ. 住宅貸付 ハ. 在宅介護対応住宅貸付 ニ. 災害貸付(家財、住宅、再貸付) ホ. 特別貸付(医療、入学、結婚、葬祭) ヘ. 高額医療貸付 ト. 出産貸付</p> </div> <p>(2) 貸付金の現況及び貸付利率</p> <p>イ 貸付資金の増減状況</p> <p style="text-align: right;">(単位: 千円、%)</p> <table border="1" style="width: 100%; border-collapse: collapse;"> <thead> <tr> <th rowspan="2">資 金 の 内 容</th> <th rowspan="2">令和3年度末見込 A</th> <th rowspan="2">令和4年度末見込 B</th> <th colspan="2">比 較</th> </tr> <tr> <th>金額 (B-A) C</th> <th>比率 C/A</th> </tr> </thead> <tbody> <tr> <td>欠損金補てん積立金</td> <td style="text-align: right;">58,762</td> <td style="text-align: right;">46,938</td> <td style="text-align: right;">△ 11,824</td> <td style="text-align: right;">△ 20.1</td> </tr> <tr> <td style="text-align: center;">合 計</td> <td style="text-align: right;">58,762</td> <td style="text-align: right;">46,938</td> <td style="text-align: right;">△ 11,824</td> <td style="text-align: right;">△ 20.1</td> </tr> </tbody> </table> <p>ロ 貸付条件 (高額医療貸付及び出産貸付を除き、新規貸付は休止中である。)</p> <p style="text-align: right;">(単位: %、千円、月)</p> <table border="1" style="width: 100%; border-collapse: collapse;"> <thead> <tr> <th>種 類</th> <th>利 率 (年)</th> <th>最 高 限 度 額</th> <th>償 還 期 間</th> <th>据 置 期 間</th> </tr> </thead> <tbody> <tr> <td>普 通 貸 付</td> <td style="text-align: center;">1.26</td> <td style="text-align: center;">2,000</td> <td style="text-align: center;">120</td> <td></td> </tr> <tr> <td>住 宅 貸 付</td> <td style="text-align: center;">1.26</td> <td style="text-align: center;">18,000</td> <td style="text-align: center;">360</td> <td></td> </tr> <tr> <td>在 宅 介 護 対 応 住 宅 貸 付 (加算)</td> <td style="text-align: center;">1.00</td> <td style="text-align: center;">3,000</td> <td style="text-align: center;">360</td> <td></td> </tr> <tr> <td rowspan="2">災 害 貸 付</td> <td>住 宅</td> <td style="text-align: center;">0.93</td> <td style="text-align: center;">18,000</td> <td style="text-align: center;">360</td> <td style="text-align: center;">1 年</td> </tr> <tr> <td>追 加</td> <td style="text-align: center;">0.93</td> <td style="text-align: center;">19,000</td> <td style="text-align: center;">360</td> <td style="text-align: center;">1 年</td> </tr> <tr> <td rowspan="4">特 別 貸 付</td> <td>医 療</td> <td style="text-align: center;">1.26</td> <td style="text-align: center;">1,000</td> <td style="text-align: center;">120</td> <td></td> </tr> <tr> <td>入 学</td> <td style="text-align: center;">1.26</td> <td style="text-align: center;">2,000</td> <td style="text-align: center;">120</td> <td></td> </tr> <tr> <td>結 婚</td> <td style="text-align: center;">1.26</td> <td style="text-align: center;">2,000</td> <td style="text-align: center;">120</td> <td></td> </tr> <tr> <td>葬 祭</td> <td style="text-align: center;">1.26</td> <td style="text-align: center;">2,000</td> <td style="text-align: center;">120</td> <td></td> </tr> <tr> <td>高 額 医 療 貸 付</td> <td style="text-align: center;">無 利 息</td> <td>高 額 療 養 費 支 給 対 象 額 の 10 分 の 9</td> <td></td> <td></td> </tr> <tr> <td>出 産 貸 付</td> <td style="text-align: center;">無 利 息</td> <td>出 産 費 等 支 給 対 象 額</td> <td></td> <td></td> </tr> </tbody> </table>	資 金 の 内 容	令和3年度末見込 A	令和4年度末見込 B	比 較		金額 (B-A) C	比率 C/A	欠損金補てん積立金	58,762	46,938	△ 11,824	△ 20.1	合 計	58,762	46,938	△ 11,824	△ 20.1	種 類	利 率 (年)	最 高 限 度 額	償 還 期 間	据 置 期 間	普 通 貸 付	1.26	2,000	120		住 宅 貸 付	1.26	18,000	360		在 宅 介 護 対 応 住 宅 貸 付 (加算)	1.00	3,000	360		災 害 貸 付	住 宅	0.93	18,000	360	1 年	追 加	0.93	19,000	360	1 年	特 別 貸 付	医 療	1.26	1,000	120		入 学	1.26	2,000	120		結 婚	1.26	2,000	120		葬 祭	1.26	2,000	120		高 額 医 療 貸 付	無 利 息	高 額 療 養 費 支 給 対 象 額 の 10 分 の 9			出 産 貸 付	無 利 息	出 産 費 等 支 給 対 象 額		
資 金 の 内 容	令和3年度末見込 A				令和4年度末見込 B	比 較																																																																										
		金額 (B-A) C	比率 C/A																																																																													
欠損金補てん積立金	58,762	46,938	△ 11,824	△ 20.1																																																																												
合 計	58,762	46,938	△ 11,824	△ 20.1																																																																												
種 類	利 率 (年)	最 高 限 度 額	償 還 期 間	据 置 期 間																																																																												
普 通 貸 付	1.26	2,000	120																																																																													
住 宅 貸 付	1.26	18,000	360																																																																													
在 宅 介 護 対 応 住 宅 貸 付 (加算)	1.00	3,000	360																																																																													
災 害 貸 付	住 宅	0.93	18,000	360	1 年																																																																											
	追 加	0.93	19,000	360	1 年																																																																											
特 別 貸 付	医 療	1.26	1,000	120																																																																												
	入 学	1.26	2,000	120																																																																												
	結 婚	1.26	2,000	120																																																																												
	葬 祭	1.26	2,000	120																																																																												
高 額 医 療 貸 付	無 利 息	高 額 療 養 費 支 給 対 象 額 の 10 分 の 9																																																																														
出 産 貸 付	無 利 息	出 産 費 等 支 給 対 象 額																																																																														

経理単位名	概 要										
貸付経理	ハ 貸付資金の配分計画										
	(単位：件、千円、%)										
	種 類	令和3年度末貸付金見込			令和4年度末貸付金推計			比 較			
		件数 A	金額 B	割合	件数 C	金額 D	割合	件数 (C-A)	金額 (D-B)	割合	
	普通貸付	0	0	0.0	0	0	0.0	0	0	0.0	
	住宅貸付	465	1,175,239	100.0	401	938,753	100.0	△ 64	△ 236,486	100.0	
	在宅介護対応 住宅貸付(加算)	0	0	0.0	0	0	0.0	0	0	0.0	
	災害貸付	住宅	0	0	0.0	0	0	0.0	0	0	0.0
		追加	0	0	0.0	0	0	0.0	0	0	0.0
	特別貸付	医療	0	0	0.0	0	0	0.0	0	0	0.0
		入学	0	0	0.0	0	0	0.0	0	0	0.0
		結婚	0	0	0.0	0	0	0.0	0	0	0.0
		葬祭	0	0	0.0	0	0	0.0	0	0	0.0
	高額医療貸付	0	0	0.0	0	0	0.0	0	0	0.0	
出産貸付	0	0	0.0	0	0	0.0	0	0	0.0		
合 計	465	1,175,239	100.0	401	938,753	100.0	△ 64	△ 236,486			
(3) 貸付金の状況											
(単位：千円)											
前年度末貸付残額	本年度貸付額	本年度償還額	本年度末貸付残高	備 考							
1,175,239	0	236,486	938,753								
(4) 資金計画											
(単位：千円)											
損 益 計 算			貸 借 対 照								
前年度繰越利益剰余金			3,509,076	流 動 資 産		674,137					
収 入	組合員貸付金利息		13,332	固 定 資 産		2,839,302					
	利息及び配当金		2,198								
	その他		152								
	計		15,682	計		3,513,439					
支 出	職 員 給 与		8,405	流 動 負 債		1,500					
	旅 費		300	固 定 負 債		22,430					
	事 務 費		340								
	その他		26,204								
計		35,249	計		23,930						
差引本年度損益金			△ 19,567	差引次年度繰越利益剰余金		3,489,509					

短 期 経 理

短期経理
予算総則

事 項	令 和 3 年 度	令 和 4 年 度
1 法第25条の規定により余裕金の運用として行う有価証券取得の最高限度額	3,000,000,000円	3,000,000,000円
2 経理単位相互間における資金の融通の最高限度額及び条件	貸付経理への短期貸付金 10,000,000円 貸付利率 無利息	貸付経理への短期貸付金 10,000,000円 貸付利率 無利息
3 施行規程第7条第1項に規定する短期経理から業務経理に繰り入れる資金の最高限度額	52,498,000円	52,363,000円

短 期 経 理
予 定 損 益 計 算 書

科 目	令和2年度 決 算 額	令和3年度 推 計	令和4年度 推 計	前年度対比較 増△減	
				令和3年度	令和4年度
〔 借 方 〕	千円	千円	千円	千円	千円
経常費用	17,647,971	19,913,172	18,899,559	2,265,201	△ 1,013,613
(事業費用)					
保健給付	6,632,081	7,117,188	7,711,302	485,107	594,114
休業給付	1,027,060	1,119,794	1,138,096	92,734	18,302
災害給付	235	1,880	2,000	1,645	120
附加給付	68,356	63,512	65,846	△ 4,844	2,334
退職者給付拠出金	125	121	110	△ 4	△ 11
前期高齢者納付金	2,955,192	4,481,337	2,971,657	1,526,145	△ 1,509,680
後期高齢者支援金	3,740,170	3,841,034	3,710,310	100,864	△ 130,724
病床転換支援金	16	10	10	△ 6	0
介護納付金	2,069,818	2,161,755	2,134,606	91,937	△ 27,149
一部負担金払戻金	81,792	78,755	86,377	△ 3,037	7,622
短期任意継続掛金還付金	4,112	6,781	6,781	2,669	0
介護任意継続掛金還付金	523	1,108	1,108	585	0
連合会払込金	225,526	219,369	226,007	△ 6,157	6,638
連合会拠出金	842,965	820,528	845,349	△ 22,437	24,821
繰入金	52,588	52,201	52,363	△ 387	162
業務経理へ繰入	52,588	52,201	52,363	△ 387	162
次年度繰越支払準備金	1,147,424	1,226,966	1,327,688	79,542	100,722
次年度繰越支払準備金	1,147,424	1,226,966	1,327,688	79,542	100,722
当期利益金	490,886	0	730,754	△ 490,886	730,754
当期短期利益金	490,886	0	685,441	△ 490,886	685,441
当期介護利益金	0	0	45,313	0	45,313
合 計	19,338,869	21,192,339	21,010,364	1,853,470	△ 181,975

科 目	令和2年度 決 算 額	令和3年度 推 計	令和4年度 推 計	前年度対比較 増△減	
				令和3年度	令和4年度
〔 貸 方 〕	千円	千円	千円	千円	千円
経常収益	18,044,415	18,719,052	19,783,398	674,637	1,064,346
(事業収益)					
短期負担金	7,430,636	7,561,837	8,144,086	131,201	582,249
介護負担金	980,245	1,049,635	1,085,614	69,390	35,979
短期掛金	7,419,842	7,551,560	8,133,494	131,718	581,934
介護掛金	980,231	1,049,635	1,085,614	69,404	35,979
短期任意継続掛金	68,482	71,895	75,090	3,413	3,195
介護任意継続掛金	9,158	9,799	9,799	641	0
雑収入	15,175	7,497	5,802	△ 7,678	△ 1,695
(補助金等収入)					
高額医療交付金	186,256	175,517	180,000	△ 10,739	4,483
災害給付交付金	235	1,880	2,000	1,645	120
育児・介護休業 手当金交付金	924,744	1,017,453	1,035,496	92,709	18,043
調整負担金	17,960	17,129	17,653	△ 831	524
補助金	5,061	195,636	0	190,575	△ 195,636
(事業外収益)					
短期利息及び 短期配当金	2,728	2,773	1,944	45	△ 829
賠償金	3,662	6,806	6,806	3,144	0
前年度繰越支払準備金	1,198,807	1,147,424	1,226,966	△ 51,383	79,542
前年度繰越 支払準備金	1,198,807	1,147,424	1,226,966	△ 51,383	79,542
当期損失金	95,647	1,325,863	0	1,230,216	△ 1,325,863
当期短期損失金	0	1,272,069	0	1,272,069	△ 1,272,069
当期介護損失金	95,647	53,794	0	△ 41,853	△ 53,794
合 計	19,338,869	21,192,339	21,010,364	1,853,470	△ 181,975

短 期 経 理
予 定 損 益 計 算 書 説 明 書

科 目	令 和 3 年 度		令 和 4 年 度	
〔 借 方 〕	千円		千円	
経常費用	19,913,172		18,899,559	
(事業費用)				
保健給付	7,117,188		7,711,302	
療養の給付	225,973 件	2,542,289	248,933 件	2,755,465
入院時食事・生活療養の給付	1,621 件	6,319	1,785 件	6,849
訪問看護療養の給付	107 件	5,791	118 件	6,276
家族療養の給付	224,268 件	2,478,583	232,578 件	2,686,417
家族入院時食事・生活療養の給付	1,574 件	7,431	1,632 件	8,054
家族訪問看護療養の給付	668 件	32,251	693 件	34,955
高額療養の給付	2,178 件	346,766	2,356 件	375,843
療養費	9,073 件	39,160	9,995 件	42,444
移送費	1 件	10	1 件	10
家族療養費	5,113 件	32,120	5,303 件	34,814
家族移送費	1 件	10	1 件	10
高額療養費	1,511 件	112,936	1,664 件	122,406
高額介護合算療養費	1 件	10	1 件	10
薬剤支給	200,385 件	1,267,035	214,240 件	1,373,279
出産費	431 件	172,429	439 件	184,380
家族出産費	180 件	72,848	187 件	78,540
埋葬料	14 件	700	16 件	800
家族埋葬料	10 件	500	15 件	750
休業給付	1,119,794		1,138,096	
傷病手当金	797 件	102,141	800 件	102,400
出産手当金	1 件	200	1 件	200
育児休業手当金	5,694 件	1,003,877	5,800 件	1,020,800
介護休業手当金	81 件	13,576	88 件	14,696
災害給付	1,880		2,000	
弔慰金	1 件	140	1 件	500
家族弔慰金	1 件	140	1 件	500
災害見舞金	1 件	1,600	1 件	1,000
附加給付	63,512		65,846	
家族療養費附加金	915 件	38,445	948 件	38,444
出産費附加金	439 件	4,390	439 件	4,390
家族出産費附加金	182 件	1,820	187 件	1,870
埋葬料附加金	14 件	700	16 件	800
家族埋葬料附加金	10 件	500	15 件	750

科 目	令 和 3 年 度		令 和 4 年 度	
[借 方]	千円		千円	
傷病手当金附加金	71 件	17,657	傷病手当金附加金	79 件 19,592
退職者給付拠出金		121		110
事務費拠出金		121	事務費拠出金	110
前期高齢者納付金		4,481,337		2,971,657
納付金		4,481,179	納付金	2,971,488
事務費拠出金		158	事務費拠出金	169
後期高齢者支援金		3,841,034		3,710,310
支援金		3,840,847	支援金	3,710,110
事務費拠出金		187	事務費拠出金	200
病床転換支援金		10		10
事務費拠出金		10	事務費拠出金	10
介護納付金		2,161,755		2,134,606
一部負担金払込金		78,755		86,377
短期任意継続掛金還付金		6,781		6,781
介護任意継続掛金還付金		1,108		1,108
連合会払込金		219,369		226,007
災害給付払込金		33,749	災害給付払込金	34,770
財政調整払込金		185,620	財政調整払込金	191,237
連合会拠出金		820,528		845,349
育児・介護休業拠出金		803,388	育児・介護休業拠出金	827,696
特別調整拠出金		17,140	特別調整拠出金	17,653
繰入金		52,201		52,363
業務経理へ繰入		52,201	業務経理へ繰入	52,363
次年度繰越支払準備金		1,226,966		1,327,688
次年度繰越支払準備金		1,226,966	次年度繰越支払準備金	1,327,688
当期利益金		0		730,754
当期短期利益金		0	当期短期利益金	685,441
当期介護利益金		0	当期介護利益金	45,313
合 計		21,192,339		21,010,364

科 目	令 和 3 年 度	令 和 4 年 度
〔 貸 方 〕	千円	千円
経常収益	18,719,052	19,783,398
(事業収益)		
短期負担金	7,561,837	8,144,086
地方公共団体負担金	7,544,873	8,126,509
組合負担金	3,996	4,174
職員団体負担金	2,691	2,811
公的負担金	10,277	10,592
介護負担金	1,049,635	1,085,614
地方公共団体負担金	1,048,409	1,084,388
組合負担金	790	790
職員団体負担金	436	436
短期掛金	7,551,560	8,133,494
標準報酬月額掛金	5,779,802	6,254,611
標準期末手当等掛金	1,771,758	1,878,883
介護掛金	1,049,635	1,085,614
標準報酬月額掛金	798,132	829,700
標準期末手当等掛金	251,503	255,914
短期任意継続掛金	71,895	75,090
介護任意継続掛金	9,799	9,799
雑収入	7,497	5,802
(補助金等収入)		
高額医療交付金	175,517	180,000
災害給付交付金	1,880	2,000
育児・介護休業 手当金交付金	1,017,453	1,035,496
調整負担金	17,129	17,653
補助金	195,636	0
(事業外収益)		
短期利息及び 短期配当金	2,773	1,944
賠償金	6,806	6,806
前年度繰越支払準備金	1,147,424	1,226,966
前年度繰越 支払準備金	1,147,424	1,226,966
当期損失金	1,325,863	0
当期短期損失金	1,272,069	0
当期介護損失金	53,794	0
合 計	21,192,339	21,010,364

短 期 経 理
予 定 貸 借 対 照 表

科 目	令和2年度末	令 和 3 年 度		令 和 4 年 度	
		増△減	年 度 末	増△減	年 度 末
〔 借 方 〕	千円	千円	千円	千円	千円
流動資産	4,742,836	△ 1,273,998	3,468,838	831,476	4,300,314
普通預金	2,533,837	△ 1,242,688	1,291,149	823,632	2,114,781
定期預金	900,000	△ 300,000	600,000	300,000	900,000
金銭信託	600,462	300,069	900,531	△ 299,940	600,591
有価証券	600,000	0	600,000	0	600,000
立替金	75	0	75	0	75
未収収益	334	88	422	△ 256	166
未収金	31,467	△ 31,467	0	0	0
支払基金委託金	76,661	0	76,661	8,040	84,701
合 計	4,742,836	△ 1,273,998	3,468,838	831,476	4,300,314
〔 貸 方 〕					
流動負債	45,445	△ 27,677	17,768	0	17,768
未払金	654	△ 654	0	0	0
未払費用	27,705	△ 27,705	0	0	0
前受収益	17,086	682	17,768	0	17,768
固定負債	1,147,424	79,542	1,226,966	100,722	1,327,688
支払準備金	1,147,424	79,542	1,226,966	100,722	1,327,688
剰余金	3,549,967	△ 1,325,863	2,224,104	730,754	2,954,858
利益剰余金	3,549,967	△ 1,325,863	2,224,104	730,754	2,954,858
合 計	4,742,836	△ 1,273,998	3,468,838	831,476	4,300,314

短 期 経 理
予 定 貸 借 対 照 表 説 明 書

科 目	令 和 3 年 度	令 和 4 年 度
〔 借 方 〕	千円	千円
流動資産	3,468,838	4,300,314
普通預金	1,291,149	2,114,781
定期預金	600,000	900,000
金銭信託	900,531	600,591
有価証券	600,000	600,000
立替金	75	75
未収収益	422	166
預金利息	31	59
有価証券利息	245	100
信託収益	146	7
支払基金委託金	76,661	84,701
合 計	3,468,838	4,300,314
〔 貸 方 〕		
流動負債	17,768	17,768
前受収益	17,768	17,768
固定負債	1,226,966	1,327,688
支払準備金	1,226,966	1,327,688
剰余金	2,224,104	2,954,858
利益剰余金	2,224,104	2,954,858
欠損金補てん積立金	714,640	740,416
前年度繰越額	706,422	714,640
当期増加額	8,218	25,776
当期減少額	0	0
短期積立金	1,478,795	2,138,460
前年度繰越額	2,759,082	1,478,795
当期増加額	0	659,665
当期減少額	△ 1,280,287	0
介護積立金	30,669	75,982
前年度繰越額	84,463	30,669
当期増加額	0	45,313
当期減少額	△ 53,794	0
合 計	3,468,838	4,300,314

厚 生 年 金 保 険 経 理

厚生年金保険経理
予定損益計算書

科目	令和2年度	令和3年度	令和4年度	前年度対比較 増△減	
	決算額	推計	推計	令和3年度	令和4年度
[借方]	千円	千円	千円	千円	千円
経常費用	40,707,851	39,713,009	39,336,742	△ 994,842	△ 376,267
(事業費用)					
負担金払込金	25,055,787	24,375,874	24,122,142	△ 679,913	△ 253,732
組合員保険料払込金	15,652,064	15,337,135	15,214,600	△ 314,929	△ 122,535
合計	40,707,851	39,713,009	39,336,742	△ 994,842	△ 376,267
[貸方]					
経常収益	40,707,851	39,713,009	39,336,742	△ 994,842	△ 376,267
(事業収益)					
負担金	25,055,787	24,375,874	24,122,142	△ 679,913	△ 253,732
組合員保険料	15,652,064	15,337,135	15,214,600	△ 314,929	△ 122,535
合計	40,707,851	39,713,009	39,336,742	△ 994,842	△ 376,267

厚生年金保険経理
予定損益計算書説明書

科目	令和3年度		令和4年度	
[借方]		千円		千円
経常費用		39,713,009		39,336,742
(事業費用)				
負担金払込金		24,375,874		24,122,142
組合員保険料払込金		15,337,135		15,214,600
合計		39,713,009		39,336,742
[貸方]				
経常収益		39,713,009		39,336,742
(事業収益)				
負担金		24,375,874		24,122,142
組合員保険料		15,337,135		15,214,600
地方公共団体等負担金	15,337,135		地方公共団体等負担金	15,214,600
公の負担金	6,841,080		公の負担金	7,059,013
追加費用	2,197,659		追加費用	1,848,529
標準報酬月額保険料	11,732,343		標準報酬月額保険料	11,636,554
標準期末手当等保険料	3,604,792		標準期末手当等保険料	3,578,046
合計		39,713,009		39,336,742

厚生年金保険経理
予定貸借対照表

科目	令和2年度末	令和3年度		令和4年度	
		増△減	年度末	増△減	年度末
〔借方〕	千円	千円	千円	千円	千円
流動資産	3,735,409	△ 1,327,512	2,407,897	△ 1,975	2,405,922
普通預金	3,705,850	△ 1,297,953	2,407,897	△ 1,975	2,405,922
未収金	29,559	△ 29,559	0	0	0
合計	3,735,409	△ 1,327,512	2,407,897	△ 1,975	2,405,922
〔貸方〕					
流動負債	3,735,409	△ 1,327,512	2,407,897	△ 1,975	2,405,922
未払金	3,735,133	△ 1,327,236	2,407,897	△ 1,975	2,405,922
預り金	276	△ 276	0	0	0
合計	3,735,409	△ 1,327,512	2,407,897	△ 1,975	2,405,922

厚生年金保険経理
予定貸借対照表説明書

科目	令和3年度	令和4年度
〔借方〕	千円	千円
流動資産	2,407,897	2,405,922
普通預金	2,407,897	2,405,922
合計	2,407,897	2,405,922
〔貸方〕		
流動負債	2,407,897	2,405,922
未払金	2,407,897	2,405,922
合計	2,407,897	2,405,922

退 職 等 年 金 経 理

退 職 等 年 金 経 理
予 定 損 益 計 算 書

科 目	令和2年度 決 算 額	令和3年度 推 計	令和4年度 推 計	前年度対比較 増△減	
				令和3年度	令和4年度
〔 借 方 〕	千円	千円	千円	千円	千円
経常費用	2,566,180	2,514,686	2,494,598	△ 51,494	△ 20,088
（事業費用）					
負担金払込金	1,283,095	1,257,343	1,247,299	△ 25,752	△ 10,044
掛金払込金	1,283,085	1,257,343	1,247,299	△ 25,742	△ 10,044
合 計	2,566,180	2,514,686	2,494,598	△ 51,494	△ 20,088
〔 貸 方 〕					
経常収益	2,566,180	2,514,686	2,494,598	△ 51,494	△ 20,088
（事業収益）					
負 担 金	1,283,095	1,257,343	1,247,299	△ 25,752	△ 10,044
掛 金	1,283,085	1,257,343	1,247,299	△ 25,742	△ 10,044
合 計	2,566,180	2,514,686	2,494,598	△ 51,494	△ 20,088

退 職 等 年 金 経 理
予 定 損 益 計 算 書 説 明 書

科 目	令 和 3 年 度		令 和 4 年 度	
〔 借 方 〕		千円		千円
経常費用		2,514,686		2,494,598
（事業費用）				
負担金払込金		1,257,343		1,247,299
掛金払込金		1,257,343		1,247,299
合 計		2,514,686		2,494,598
〔 貸 方 〕				
経常収益		2,514,686		2,494,598
（事業収益）				
負 担 金		1,257,343		1,247,299
	地方公共団体等負担金	1,257,343	地方公共団体等負担金	1,247,299
掛 金		1,257,343		1,247,299
	標準報酬月額掛金	961,830	標準報酬月額掛金	953,979
	標準期末手当等掛金	295,513	標準期末手当等掛金	293,320
合 計		2,514,686		2,494,598

退職等年金経理
予定貸借対照表

科目	令和2年度末	令和3年度		令和4年度	
		増△減	年度末	増△減	年度末
〔借方〕	千円	千円	千円	千円	千円
流動資産	236,439	△ 75,148	161,291	△ 1,308	159,983
普通預金	234,442	△ 73,151	161,291	△ 1,308	159,983
未収金	1,997	△ 1,997	0	0	0
合計	236,439	△ 75,148	161,291	△ 1,308	159,983
〔貸方〕					
流動負債	236,439	△ 75,148	161,291	△ 1,308	159,983
未払金	236,439	△ 75,148	161,291	△ 1,308	159,983
合計	236,439	△ 75,148	161,291	△ 1,308	159,983

退職等年金経理
予定貸借対照表説明書

科目	令和3年度	令和4年度
〔借方〕	千円	千円
流動資産	161,291	159,983
普通預金	161,291	159,983
合計	161,291	159,983
〔貸方〕		
流動負債	161,291	159,983
未払金	161,291	159,983
合計	161,291	159,983

經 過 的 長 期 經 理

經 過 的 長 期 經 理
予 定 損 益 計 算 書

科 目	令和2年度 決 算 額	令和3年度 推 計	令和4年度 推 計	前年度対比較 増△減	
				令和3年度	令和4年度
[借 方]	千円	千円	千円	千円	千円
經常費用	203,687	197,043	197,232	△ 6,644	189
(事業費用)					
負担金払込金	203,687	197,043	197,232	△ 6,644	189
合 計	203,687	197,043	197,232	△ 6,644	189
[貸 方]					
經常収益	203,687	197,043	197,232	△ 6,644	189
(事業収益)					
負 担 金	203,687	197,043	197,232	△ 6,644	189
合 計	203,687	197,043	197,232	△ 6,644	189

經 過 的 長 期 經 理
予 定 損 益 計 算 書 說 明 書

科 目	令 和 3 年 度		令 和 4 年 度	
[借 方]		千円		千円
經常費用		197,043		197,232
(事業費用)				
負担金払込金		197,043		197,232
合 計		197,043		197,232
[貸 方]				
經常収益		197,043		197,232
(事業収益)				
負 担 金		197,043		197,232
地方公共団体等負担金		17,122	地方公共団体等負担金	18,753
追加費用		179,921	追加費用	178,479
合 計		197,043		197,232

經過的長期經理
予定貸借対照表

科目	令和2年度末	令和3年度		令和4年度	
		増△減	年度末	増△減	年度末
[借方]	千円	千円	千円	千円	千円
流動資産	2,199	△ 1,097	1,102	105	1,207
普通預金	2,186	△ 1,084	1,102	105	1,207
未収金	13	△ 13	0	0	0
合計	2,199	△ 1,097	1,102	105	1,207
[貸方]					
流動負債	2,199	△ 1,097	1,102	105	1,207
未払金	2,199	△ 1,097	1,102	105	1,207
合計	2,199	△ 1,097	1,102	105	1,207

經過的長期經理
予定貸借対照表説明書

科目	令和3年度	令和4年度
[借方]	千円	千円
流動資産	1,102	1,207
普通預金	1,102	1,207
合計	1,102	1,207
[貸方]		
流動負債	1,102	1,207
未払金	1,102	1,207
合計	1,102	1,207

經過的長期預託金管理經理

経過の長期預託金管理経理
予定損益計算書

科目	令和2年度 決算額	令和3年度 推計	令和4年度 推計	前年度対比較 増△減	
				令和3年度	令和4年度
[借方]	千円	千円	千円	千円	千円
経常費用	367	152	38	△ 215	△ 114
(事業費用)					
支払利息	367	152	38	△ 215	△ 114
合計	367	152	38	△ 215	△ 114
[貸方]					
経常収益	367	152	38	△ 215	△ 114
(運用収入)					
利息及び配当金	367	152	38	△ 215	△ 114
合計	367	152	38	△ 215	△ 114

経過の長期預託金管理経理
予定損益計算書説明書

科目	令和3年度		令和4年度	
[借方]		千円		千円
経常費用		152		38
(事業費用)				
支払利息		152		38
合計		152		38
[貸方]				
経常収益		152		38
(運用収入)				
利息及び配当金		152		38
	有価証券利息等	152	有価証券利息等	38
合計		152		38

経過の長期預託金管理経理
予定貸借対照表

科目	令和2年度末	令和3年度		令和4年度	
		増△減	年度末	増△減	年度末
〔借方〕	千円	千円	千円	千円	千円
流動資産	19,433	△ 6,852	12,581	△ 5,462	7,119
普通預金	19,428	△ 6,848	12,580	△ 5,462	7,118
未収収益	5	△ 4	1	0	1
固定資産	37,500	△ 25,000	12,500	△ 12,500	0
(投資及びその他の資産)					
投資有価証券	37,500	△ 25,000	12,500	△ 12,500	0
合計	56,933	△ 31,852	25,081	△ 17,962	7,119
〔貸方〕					
固定負債	56,933	△ 31,852	25,081	△ 17,962	7,119
連合会預託金	56,933	△ 31,852	25,081	△ 17,962	7,119
合計	56,933	△ 31,852	25,081	△ 17,962	7,119

経過の長期預託金管理経理
予定貸借対照表説明書

科目	令和3年度	令和4年度
〔借方〕	千円	千円
流動資産	12,581	7,119
普通預金	12,580	7,118
未収収益	1	1
有価証券利息等	1	預金利息 1
固定資産	12,500	0
(投資及びその他の資産)		
投資有価証券	12,500	0
地方債	12,500	地方債 0
合計	25,081	7,119
〔貸方〕		
固定負債	25,081	7,119
連合会預託金	25,081	7,119
合計	25,081	7,119

業 務 経 理

業 務 経 理
予 算 総 則

事 項	令 和 3 年 度	令 和 4 年 度
1 法第25条の規定により余裕金の運用として行う有価証券取得の最高限度額	300,000,000円	100,000,000円
2 人件費及び事務費の最高限度額	役員報酬 135,000円 職員給与 70,249,000円 事務費 35,239,000円	役員報酬 162,000円 職員給与 40,932,000円 事務費 35,134,000円
3 法第113条第5項に規定する組合の事務に要する費用の組合員1人当たりの額	11,050円	11,050円
4 施行規程第7条第1項に規定する短期経理から繰り入れる資金の最高限度額	52,498,000円	52,363,000円

業 務 経 理
予 定 損 益 計 算 書

科 目	令和2年度 決 算 額	令和3年度 推 計	令和4年度 推 計	前年度対比較 増△減	
				令和3年度	令和4年度
[借 方]	千円	千円	千円	千円	千円
経常費用	403,654	423,373	472,245	19,719	48,872
(事業費用)					
役員報酬	81	54	162	△ 27	108
職員給与	63,847	62,881	40,932	△ 966	△ 21,949
厚生費	203	232	240	29	8
旅費	112	109	4,267	△ 3	4,158
事務費	24,674	26,816	30,867	2,142	4,051
賃金	35,413	30,710	35,080	△ 4,703	4,370
委託費	20,989	23,141	40,392	2,152	17,251
光熱水料	524	642	838	118	196
修繕費	0	0	200	0	200
賃借料	18,218	20,578	20,840	2,360	262
普及費	16,436	17,631	18,434	1,195	803
諸謝金	0	20	275	20	255
負担金	96,830	107,427	143,728	10,597	36,301
連合会分担金	884	9,074	13,577	8,190	4,503
事務費負担金払込金	125,122	123,737	122,092	△ 1,385	△ 1,645
減価償却費	321	321	321	0	0
特別損失	0	34	0	34	△ 34
前期損益修正損	0	34	0	34	△ 34
当期利益金	34,695	12,770	0	△ 21,925	△ 12,770
当期利益金	34,695	12,770	0	△ 21,925	△ 12,770
合 計	438,349	436,177	472,245	△ 2,172	36,068
[貸 方]					
経常収益	385,761	383,976	387,540	△ 1,785	3,564
(事業収益)					
負担金	282,255	277,499	275,555	△ 4,756	△ 1,944
雑収入	38	18	18	△ 20	0
(補助金等収入)					
連合会交付金	103,245	106,140	111,768	2,895	5,628
(事業外収益)					
利息及び配当金	223	319	199	96	△ 120
繰入金	52,588	52,201	52,363	△ 387	162
短期経理より繰入	52,588	52,201	52,363	△ 387	162
当期損失金	0	0	32,342	0	32,342
当期損失金	0	0	32,342	0	32,342
合 計	438,349	436,177	472,245	△ 2,172	36,068

業 務 経 理
予 定 損 益 計 算 書 説 明 書

科 目	令 和 3 年 度	令 和 4 年 度
〔 借 方 〕	千円	千円
経常費用	423,373	472,245
(事業費用)		
役員報酬	54	162
職員給与	62,881	40,932
厚生費	232	240
旅費	109	4,267
事務費	26,816	30,867
賃金委託費	30,710	35,080
光熱水料	642	838
修繕費	0	200
賃借料	20,578	20,840
普及費	17,631	18,434
諸謝金	20	275
	54	162
	54	162
	35,421	22,221
	27,460	18,711
	232	240
	232	240
	0	1,977
	0	114
	0	52
	0	208
	0	564
	50	1,256
	59	96
	6,165	5,773
	3,823	5,008
	122	163
	16,619	19,126
	51	780
	36	17
	2,922	3,336
	12,519	31,748
	7,700	5,308
	16,441	17,014
	1,188	977
	2	443

科 目	令 和 3 年 度	令 和 4 年 度
	千円	千円
〔 借 方 〕		
負 担 金	107,427	143,728
人件費負担金	85,294	124,573
社会保険料負担金等	22,091	18,179
各種会議負担金等	5	148
その他負担金	37	828
連 合 会 分 担 金	9,074	13,577
事務費負担金払込金	123,737	122,092
減 価 償 却 費	321	321
特別損失	34	0
前期損益修正損	34	0
当期利益金	12,770	0
当期利益金	12,770	0
合 計	436,177	472,245
〔 貸 方 〕		
経常収益	383,976	387,540
(事業収益)		
負 担 金	277,499	275,555
地方公共団体負担金	277,499	275,555
雑 収 入	18	18
(補助金等収入)		
連 合 会 交 付 金	106,140	111,768
厚年・経過の 連 合 会 交 付 金	93,497	99,064
退 職 等 連 合 会 交 付 金	12,643	12,704
(事業外収益)		
利息及び配当金	319	199
預金利息	25	10
信託収益	294	189
繰入金	52,201	52,363
短期経理より繰入	52,201	52,363
当期損失金	0	32,342
当期損失金	0	32,342
合 計	436,177	472,245

業 務 経 理
予 定 貸 借 対 照 表

科 目	令和2年度末	令 和 3 年 度		令 和 4 年 度	
		増 △減	年 度 末	増 △減	年 度 末
〔 借 方 〕	千円	千円	千円	千円	千円
流動資産	752,722	20,101	772,823	△ 48,293	724,530
普通預金	352,356	20,170	372,526	△ 48,296	324,230
定期預金	100,000	0	100,000	0	100,000
金銭信託	200,000	100,000	300,000	0	300,000
有価証券	100,000	△ 100,000	0	0	0
貯蔵品	224	△ 45	179	23	202
立替金	17	△ 2	15	1	16
未収収益	69	△ 8	61	△ 21	40
未収金	56	△ 14	42	0	42
固定資産	912	△ 321	591	△ 321	270
(有形固定資産)					
器具及び備品	912	△ 321	591	△ 321	270
合 計	753,634	19,780	773,414	△ 48,614	724,800
〔 貸 方 〕					
流動負債	10,271	39,531	49,802	△ 1,535	48,267
未払金	1	33,955	33,956	△ 19,217	14,739
未払費用	9,217	5,496	14,713	17,852	32,565
預り金	1,053	80	1,133	△ 170	963
固定負債	132,607	△ 32,521	100,086	△ 14,737	85,349
(引当金)					
退職給与引当金	132,607	△ 32,521	100,086	△ 14,737	85,349
剰余金	610,756	12,770	623,526	△ 32,342	591,184
利益剰余金	610,756	12,770	623,526	△ 32,342	591,184
合 計	753,634	19,780	773,414	△ 48,614	724,800

業 務 経 理
予 定 貸 借 対 照 表 説 明 書

科 目	令 和 3 年 度	令 和 4 年 度
〔 借 方 〕	千円	千円
流動資産	772,823	724,530
普通預金	372,526	324,230
定期預金	100,000	100,000
金銭信託	300,000	300,000
貯蔵品	179	202
立替金	15	16
未収収益	61	40
未収金	42	42
固定資産	591	270
(有形固定資産)		
器具及び備品	591	270
前年度繰越額	912	前年度繰越額 591
当期増加額	0	当期増加額 0
当期減少額	0	当期減少額 0
当期償却額	△ 321	当期償却額 △ 321
合 計	773,414	724,800
〔 貸 方 〕		
流動負債	49,802	48,267
未払金	33,956	14,739
未払費用	14,713	32,565
預り金	1,133	963
固定負債	100,086	85,349
(引当金)		
退職給与引当金	100,086	85,349
前年度繰越額	132,607	前年度繰越額 100,086
当期増加額	17,759	当期増加額 0
当期減少額	△ 16,326	当期減少額 0
当期積立額	0	当期積立額 0
当期取崩額	△ 33,954	当期取崩額 △ 14,737
剰余金	623,526	591,184
利益剰余金	623,526	591,184
積立金	623,526	積立金 591,184
前年度繰越額	610,756	前年度繰越額 623,526
当期増加額	12,770	当期増加額 0
当期減少額	0	当期減少額 △ 32,342
合 計	773,414	724,800

保 健 経 理

保 健 経 理
予 算 総 則

事 項	令 和 3 年 度	令 和 4 年 度
1 法第25条の規定により余裕金の運用として行う有価証券取得の最高限度額	100,000,000円	—
2 人件費及び事務費の最高限度額	職員給与 9,331,000円 事務費 4,300,000円	職員給与 9,328,000円 事務費 3,696,000円
3 施行規程第7条の2の規定により福祉経理に属する他の経理から繰り入れる資金の最高限度額	—	貸付経理より繰入 50,000,000円

保 健 経 理
予 定 損 益 計 算 書

科 目	令和2年度 決 算 額	令和3年度 推 計	令和4年度 推 計	前年度対比較 増△減	
				令和3年度	令和4年度
[借 方]	千円	千円	千円	千円	千円
経常費用	685,377	666,603	716,361	△ 18,774	49,758
(事業費用)					
職員給与	22,553	7,620	9,328	△ 14,933	1,708
厚生費	296,846	288,860	313,013	△ 7,986	24,153
特定健康診査等費	11,356	16,189	16,442	4,833	253
旅費	13	196	634	183	438
事務費	493	1,839	3,062	1,346	1,223
賃金	20,757	22,540	23,175	1,783	635
委託費	285,351	282,091	302,613	△ 3,260	20,522
被服費	4	0	0	△ 4	0
修繕費	0	0	10	0	10
賃借料	2,629	3,051	3,053	422	2
普及費	6,999	6,912	7,070	△ 87	158
諸謝金	3,544	143	167	△ 3,401	24
負担金	27,409	30,488	33,334	3,079	2,846
連合会分担金	6,923	6,674	4,460	△ 249	△ 2,214
(事業外費用)					
雑損	500	0	0	△ 500	0
特別損失	7	16	0	9	△ 16
前期損益修正損	7	16	0	9	△ 16
当期利益金	0	0	0	0	0
当期利益金	0	0	0	0	0
合 計	685,384	666,619	716,361	△ 18,765	49,742
[貸 方]					
経常収益	642,526	617,348	609,905	△ 25,178	△ 7,443
(事業収益)					
負担金	308,190	299,619	307,057	△ 8,571	7,438
掛金	301,911	293,672	302,842	△ 8,239	9,170
施設収入	11,320	0	0	△ 11,320	0
雑収入	21,105	24,057	6	2,952	△ 24,051
特別利益	1	1,667	0	1,666	△ 1,667
前期損益修正益	1	1,667	0	1,666	△ 1,667
当期損失金	42,857	47,604	106,456	4,747	58,852
当期損失金	42,857	47,604	106,456	4,747	58,852
合 計	685,384	666,619	716,361	△ 18,765	49,742

保 健 経 理
予 定 損 益 計 算 書 説 明 書

科 目	令 和 3 年 度		令 和 4 年 度	
〔 借 方 〕		千円		千円
経常費用		666,603		716,361
(事業費用)				
職員給与		7,620		9,328
	基本給	4,509	基本給	4,626
	諸手当	3,111	諸手当	4,702
厚生費		288,860		313,013
	健康診断費	282,213	健康診断費	305,153
	人間ドック助成等	262,113	人間ドック助成等	278,753
	インフルエンザ 予防接種助成	20,100	インフルエンザ 予防接種助成	26,400
	健康相談費	6,647	健康相談費	7,560
	電話健康相談等	6,647	電話健康相談等	7,560
	助成金	0	助成金	300
	スポーツ大会助成等	0	スポーツ大会助成等	300
特定健康診査等費		16,189		16,442
	特定健康診査費	14,017	特定健康診査費	10,597
	特定保健指導費	2,172	特定保健指導費	5,845
旅費		196		634
事務費		1,839		3,062
	事務用消耗品費等	201	事務用消耗品費等	359
	図書印刷費	0	図書印刷費	10
	通信運搬費	225	通信運搬費	331
	会議費	44	会議費	165
	送金料	1,365	送金料	2,189
	雑費	4	雑費	8
賃金		22,540		23,175
委託費		282,091		302,613
	データヘルス分析 業務委託等	3,731	データヘルス分析 業務委託等	4,380
	カフェテリア事業	206,539	カフェテリア事業	216,427
	心身リフレッシュ 事業	71,821	心身リフレッシュ 事業	81,806
修繕費		0		10
賃借料		3,051		3,053
普及費		6,912		7,070
	医療費通知及び ジェネリック 医薬品差額通知	3,904	医療費通知及び ジェネリック 医薬品差額通知	4,600
	育児情報誌配付等	3,008	育児情報誌配付等	2,470
諸謝金		143		167

科 目	令 和 3 年 度	令 和 4 年 度
[借 方]	千円	千円
負 担 金	30,488	33,334
人件費負担金	24,736	25,780
社会保険料等	5,752	7,554
連 合 会 分 担 金	6,674	4,460
特別損失	16	0
前期損益修正損	16	0
当期利益金	0	0
当期利益金	0	0
合 計	666,619	716,361
[貸 方]		
經常収益	617,348	609,905
(事業収益)		
負 担 金	299,619	307,057
標準報酬月額分	224,770	232,884
標準期末手当等分	68,902	69,958
特定健康診査等負担金	5,947	4,215
掛 金	293,672	302,842
標準報酬月額分	224,770	232,884
標準期末手当等分	68,902	69,958
雑 収 入	24,057	6
特別利益	1,667	0
前期損益修正益	1,667	0
当期損失金	47,604	106,456
当期損失金	47,604	106,456
合 計	666,619	716,361

保 健 経 理
予 定 貸 借 対 照 表

科 目	令和2年度末	令和3年度		令和4年度	
		増△減	年 度 末	増△減	年 度 末
[借 方]	千円	千円	千円	千円	千円
<u>流動資産</u>	303,884	△ 104,040	199,844	△ 92,486	107,358
普通預金	302,062	△ 102,525	199,537	△ 92,503	107,034
立替金	6	△ 6	0	0	0
未収金	1,816	△ 1,509	307	17	324
合 計	303,884	△ 104,040	199,844	△ 92,486	107,358
[貸 方]					
<u>流動負債</u>	108,144	△ 23,636	84,508	△ 7,457	77,051
未払金	3,676	9,020	12,696	△ 12,692	4
未払費用	104,263	△ 33,006	71,257	5,259	76,516
預り金	205	350	555	△ 24	531
<u>固定負債</u>	40,911	△ 32,800	8,111	21,427	29,538
(引当金)					
退職給与引当金	40,911	△ 32,800	8,111	21,427	29,538
<u>剰余金</u>	154,829	△ 47,604	107,225	△ 106,456	769
利益剰余金	154,829	△ 47,604	107,225	△ 106,456	769
合 計	303,884	△ 104,040	199,844	△ 92,486	107,358

保 健 経 理
予 定 貸 借 対 照 表 説 明 書

科 目	令 和 3 年 度	令 和 4 年 度
〔 借 方 〕	千円	千円
流動資産	199,844	107,358
普通預金	199,537	107,034
未収金	307	324
合 計	199,844	107,358
〔 貸 方 〕		
流動負債	84,508	77,051
未払金	12,696	4
未払費用	71,257	76,516
預り金	555	531
固定負債	8,111	29,538
(引当金)		
退職給与引当金	8,111	29,538
前年度繰越額	40,910	8,111
当期増加額	2,705	21,427
当期減少額	△ 22,812	0
当期積立額	0	0
当期取崩額	△ 12,692	0
剰余金	107,225	769
利益剰余金	107,225	769
積立金	107,225	769
前年度繰越額	154,829	107,225
当期増加額	0	0
当期減少額	△ 47,604	△ 106,456
合 計	199,844	107,358

貯 金 経 理

貯 金 経 理
予 算 総 則

事 項	令 和 3 年 度	令 和 4 年 度
1 法第25条の規定により 余裕金の運用として 行う有価証券取得の 最高限度額	3,000,000,000円	3,000,000,000円
2 事務費の最高限度額	事務費 215,000円	事務費 212,000円
3 組合員貯金に対する 支払利率	普通貯金 年0.40%	普通貯金 年0.25%

貯 金 経 理
予 定 損 益 計 算 書

科 目	令和2年度 決 算 額	令和3年度 推 計	令和4年度 推 計	前年度対比較 増△減	
				令和3年度	令和4年度
〔 借 方 〕	千円	千円	千円	千円	千円
経常費用	10,419	10,494	6,937	75	△ 3,557
(事業費用)					
旅 費	0	0	30	0	30
事 務 費	139	50	182	△ 89	132
支 払 利 息	10,280	10,444	6,725	164	△ 3,719
当期利益金	3,999	2,862	1,040	△ 1,137	△ 1,822
当期利益金	3,999	2,862	1,040	△ 1,137	△ 1,822
合 計	14,418	13,356	7,977	△ 1,062	△ 5,379
〔 貸 方 〕					
経常収益	14,418	13,356	7,977	△ 1,062	△ 5,379
(運用収入)					
利息及び配当金	14,348	13,316	7,977	△ 1,032	△ 5,339
償 還 差 益	70	40	0	△ 30	△ 40
当期損失金	0	0	0	0	0
当期損失金	0	0	0	0	0
合 計	14,418	13,356	7,977	△ 1,062	△ 5,379

貯 金 経 理
予 定 損 益 計 算 書 説 明 書

科 目	令 和 3 年 度	令 和 4 年 度
〔 借 方 〕	千円	千円
経常費用	10,494	6,937
(事業費用)		
旅 費	0	30
事 務 費	50	182
	事務用消耗品費 14	事務用消耗品費 30
	図書印刷費 0	図書印刷費 100
	送金料 35	送金料 50
	雑費 1	雑費 2
支 払 利 息	10,444	6,725
	普通貯金利息 10,444	普通貯金利息 6,725
当期利益金	2,862	1,040
当 期 利 益 金	2,862	1,040
合 計	13,356	7,977
〔 貸 方 〕		
経常収益	13,356	7,977
(運用収入)		
利息及び配当金	13,316	7,977
	預金利息 19	預金利息 18
	定期預金利息 19	定期預金利息 18
	有価証券利息 13,084	有価証券利息 7,686
	地方債利息等 13,084	地方債利息等 7,686
	信託収益 213	信託収益 273
	金銭信託収益 213	金銭信託収益 273
償 還 差 益	40	0
当期損失金	0	0
当 期 損 失 金	0	0
合 計	13,356	7,977

貯 金 経 理
予 定 貸 借 対 照 表

科 目	令和2年度末	令 和 3 年 度		令 和 4 年 度	
		増 △減	年 度 末	増 △減	年 度 末
〔 借 方 〕	千円	千円	千円	千円	千円
流動資産	445,889	△ 98,351	347,538	284,118	631,656
普通預金	243,671	2,400	246,071	184,207	430,278
定期預金	200,000	△ 100,000	100,000	100,000	200,000
未収収益	2,218	△ 751	1,467	△ 89	1,378
固定資産	2,349,662	150,040	2,499,702	△ 200,000	2,299,702
(投資その他の資産)					
金銭信託	100,000	500,000	600,000	△ 500,000	100,000
投資有価証券	2,249,662	△ 349,960	1,899,702	300,000	2,199,702
合 計	2,795,551	51,689	2,847,240	84,118	2,931,358
〔 貸 方 〕					
流動負債	2,656,032	48,827	2,704,859	83,078	2,787,937
組合員貯金	2,650,835	48,679	2,699,514	84,981	2,784,495
未払費用	5,197	148	5,345	△ 1,903	3,442
剰余金	139,519	2,862	142,381	1,040	143,421
利益剰余金	139,519	2,862	142,381	1,040	143,421
合 計	2,795,551	51,689	2,847,240	84,118	2,931,358

貯 金 経 理
予 定 貸 借 対 照 表 説 明 書

科 目	令 和 3 年 度	令 和 4 年 度
	千円	千円
〔 借 方 〕		
流動資産	347,538	631,656
普通預金	246,071	430,278
定期預金	100,000	200,000
未収収益	1,467	1,378
預金利息	18	6
定期預金利息	18	6
有価証券利息	1,377	1,370
地方債利息等	1,377	1,370
信託収益	72	2
金銭信託収益	72	2
固定資産	2,499,702	2,299,702
(投資その他の資産)		
金銭信託	600,000	100,000
投資有価証券	1,899,702	2,199,702
地方債	799,702	1,099,702
社債	200,000	200,000
諸債券	900,000	900,000
合 計	2,847,240	2,931,358
〔 貸 方 〕		
流動負債	2,704,859	2,787,937
組合員貯金	2,699,514	2,784,495
普通貯金	2,699,514	2,784,495
未払費用	5,345	3,442
普通貯金未払利息	5,345	3,442
剰余金	142,381	143,421
利益剰余金	142,381	143,421
欠損金補てん積立金	134,976	139,225
前年度繰越額	132,541	134,976
当期増加額	2,435	4,249
当期減少額	0	0
積立金	7,405	4,196
前年度繰越額	6,978	7,405
当期増加額	427	0
当期減少額	0	△ 3,209
合 計	2,847,240	2,931,358

貸 付 経 理

貸 付 経 理
予 算 総 則

事 項	令 和 3 年 度	令 和 4 年 度
1 法第25条の規定により余裕金の運用として行う有価証券取得の最高限度額	2,500,000,000円	2,500,000,000円
2 経理単位相互間における資金の融通の最高限度額及び条件	短期経理より短期借入金 10,000,000円 借入利率 無利息	短期経理より短期借入金 10,000,000円 借入利率 無利息
3 人件費及び事務費の最高限度額	職員給与 19,920,000円 事務費 634,000円	職員給与 8,405,000円 事務費 640,000円
4 施行規程第7条の2の規定により福祉経理に属する他の経理へ繰り入れる資金の最高限度額	—————	保健経理へ繰入 50,000,000円
5 組合員貸付金の最高限度額及び条件	最高限度額 普通貸付金 2,000,000円 住宅貸付金 18,000,000円 (在宅介護対応住宅加算) 3,000,000円 災害住宅貸付金 18,000,000円 (在宅介護対応住宅加算) 3,000,000円 災害追加貸付金 19,000,000円 (在宅介護対応住宅加算) 3,000,000円 特別貸付金 入学貸付 2,000,000円 医療貸付 1,000,000円 結婚貸付 2,000,000円 葬祭貸付 2,000,000円	最高限度額 普通貸付金 2,000,000円 住宅貸付金 18,000,000円 (在宅介護対応住宅加算) 3,000,000円 災害住宅貸付金 18,000,000円 (在宅介護対応住宅加算) 3,000,000円 災害追加貸付金 19,000,000円 (在宅介護対応住宅加算) 3,000,000円 特別貸付金 入学貸付 2,000,000円 医療貸付 1,000,000円 結婚貸付 2,000,000円 葬祭貸付 2,000,000円
	貸付利率 地方公務員等共済組合法第38条の2第2項第7号の規定により地方公務員共済組合連合会が定める基準利率の区分に応じ名古屋市職員共済組合規則で定める率	貸付利率 地方公務員等共済組合法第38条の2第2項第7号の規定により地方公務員共済組合連合会が定める基準利率の区分に応じ名古屋市職員共済組合規則で定める率
	高額医療貸付金 高額療養費支給対象額の10分の9 出産貸付金 出産費等支給対象額 貸付利率 無利息	高額医療貸付金 高額療養費支給対象額の10分の9 出産貸付金 出産費等支給対象額 貸付利率 無利息

貸 付 経 理
予 定 損 益 計 算 書

科 目	令和2年度 決 算 額	令和3年度 推 計	令和4年度 推 計	前年度対比較 増△減	
				令和3年度	令和4年度
[借 方]	千円	千円	千円	千円	千円
経常費用	77,641	35,028	35,249	△ 42,613	221
(事業費用)					
職員給与	15,093	15,655	8,405	562	△ 7,250
厚生費	28	23	12	△ 5	△ 11
旅費	0	0	300	0	300
事務費	57	5	340	△ 52	335
委託費	40,394	927	1,973	△ 39,467	1,046
修繕費	0	0	50	0	50
普及費	0	0	50	0	50
諸謝金	0	0	50	0	50
負担金	16,317	15,820	21,955	△ 497	6,135
連合会払込金	5,740	2,586	2,104	△ 3,154	△ 482
減価償却費	12	12	10	0	△ 2
特別損失	0	1	0	1	△ 1
固定資産除却損	0	1	0	1	△ 1
当期利益金	0	0	0	0	0
当期利益金	0	0	0	0	0
合 計	77,641	35,029	35,249	△ 42,612	220
[貸 方]					
経常収益	23,082	19,130	15,682	△ 3,952	△ 3,448
(事業収益)					
組合員貸付金利息	20,639	16,466	13,332	△ 4,173	△ 3,134
(補助金等収入)					
連合会交付金	216	190	152	△ 26	△ 38
(事業外収益)					
利息及び配当金	2,227	2,474	2,198	247	△ 276
当期損失金	54,559	15,899	19,567	△ 38,660	3,668
当期損失金	54,559	15,899	19,567	△ 38,660	3,668
合 計	77,641	35,029	35,249	△ 42,612	220

貸 付 経 理
予 定 損 益 計 算 書 説 明 書

科 目	令 和 3 年 度	令 和 4 年 度
〔 借 方 〕	千円	千円
経常費用	35,028	35,249
(事業費用)		
職員給与	15,655	8,405
基本給	9,063	4,527
諸手当	6,592	3,878
厚生費	23	12
旅費	0	300
事務費	5	340
事務用消耗品費	0	200
図書印刷費	0	50
送金料	1	30
通信運搬費	3	50
雑費	1	10
委託費	927	1,973
修繕費	0	50
普及費	0	50
諸謝金	0	50
負担金	15,820	21,955
人件費負担金	11,651	19,763
社会保険料負担金等	4,169	2,192
連合会払込金	2,586	2,104
減価償却費	12	10
特別損失	1	0
固定資産除却損	1	0
当期利益金	0	0
当期利益金	0	0
合 計	35,029	35,249
〔 貸 方 〕		
経常収益	19,130	15,682
(事業収益)		
組合員貸付金利息	16,466	13,332
(補助金等収入)		
連合会交付金	190	152
(事業外収益)		
利息及び配当金	2,474	2,198
預金利息	19	78
有価証券利息	1,554	1,735
信託収益	901	385
当期損失金	15,899	19,567
当期損失金	15,899	19,567
合 計	35,029	35,249

貸 付 経 理
予 定 貸 借 対 照 表

科 目	令和2年度末	令和3年度		令和4年度	
		増△減	年 度 末	増△減	年 度 末
[借 方]	千円	千円	千円	千円	千円
流動資産	222,081	556,698	778,779	△ 104,642	674,137
普通預金	219,709	57,180	276,889	△ 4,300	272,589
定期預金	0	500,000	500,000	△ 100,000	400,000
未収収益	2,372	△ 482	1,890	△ 342	1,548
固定資産	3,382,702	△ 606,904	2,775,798	63,504	2,839,302
(有形固定資産)					
器具及び備品	23	△ 12	11	△ 10	1
(無形固定資産)					
電話加入権	548	0	548	0	548
(投資その他の資産)					
金銭信託	900,000	△ 500,000	400,000	0	400,000
投資有価証券	1,000,000	200,000	1,200,000	300,000	1,500,000
組合員貸付金	1,482,131	△ 306,892	1,175,239	△ 236,486	938,753
合 計	3,604,783	△ 50,206	3,554,577	△ 41,138	3,513,439
[貸 方]					
流動負債	61,832	△ 60,188	1,644	△ 144	1,500
未払金	20,034	△ 20,034	0	0	0
未払費用	41,266	△ 40,019	1,247	△ 48	1,199
預り金	532	△ 135	397	△ 96	301
固定負債	17,976	25,881	43,857	△ 21,427	22,430
(引当金)					
退職給与引当金	17,976	25,881	43,857	△ 21,427	22,430
剰余金	3,524,975	△ 15,899	3,509,076	△ 19,567	3,489,509
利益剰余金	3,524,975	△ 15,899	3,509,076	△ 19,567	3,489,509
合 計	3,604,783	△ 50,206	3,554,577	△ 41,138	3,513,439

貸 付 経 理
予 定 貸 借 対 照 表 説 明 書

科 目	令 和 3 年 度	令 和 4 年 度
〔 借 方 〕	千円	千円
流動資産	778,779	674,137
普通預金	276,889	272,589
定期預金	500,000	400,000
未収収益	1,890	1,548
組合員貸付金利息	1,417	1,107
預金利息	19	7
有価証券利息	342	342
信託収益	112	92
固定資産	2,775,798	2,839,302
(有形固定資産)		
器具及び備品	11	1
前年度繰越額	23	11
当期増加額	0	0
当期減少額	0	0
当期償却額	△ 12	△ 10
(無形固定資産)		
電話加入権	548	548
(投資その他の資産)		
金銭信託	400,000	400,000
投資有価証券	1,200,000	1,500,000
地方債	1,000,000	1,300,000
社債	200,000	200,000
組合員貸付金	1,175,239	938,753
住宅貸付金	1,175,239	938,753
合 計	3,554,577	3,513,439

科 目	令 和 3 年 度		令 和 4 年 度	
[貸 方]		千円		千円
流動負債		1,644		1,500
未払費用		1,247		1,199
預り金		397		301
固定負債		43,857		22,430
(引当金)				
退職給与引当金		43,857		22,430
前年度繰越額	17,976		前年度繰越額	43,857
当期増加額	43,639		当期増加額	0
当期減少額	△ 17,758		当期減少額	△ 21,427
当期積立額	0		当期積立額	0
当期取崩額	0		当期取崩額	0
剰余金		3,509,076		3,489,509
利益剰余金		3,509,076		3,489,509
欠損金補てん積立金	58,762		欠損金補てん積立金	46,938
前年度繰越額	74,107		前年度繰越額	58,762
当期増加額	0		当期増加額	0
当期減少額	△ 15,345		当期減少額	△ 11,824
積立金	3,450,314		積立金	3,442,571
前年度繰越額	3,450,868		前年度繰越額	3,450,314
当期増加額	0		当期増加額	0
当期減少額	△ 554		当期減少額	△ 7,743
合 計		3,554,577		3,513,439

5 決算

●令和3年度決算

名古屋市職員共済組合公告第8号

令和3年度決算をここに公告する。

令和4年6月13日

名古屋市職員共済組合理事長 中 田 英 雄

1 令和3年度決算

(以下、決算書のとおり)

令和3年度決算書

名古屋市職員共済組合

目 次

		ページ
決 算 報 告 書	3
短 期 経 理	貸借対照表	31
	損益計算書	32
厚生年金保険経理	貸借対照表	39
	損益計算書	39
退職等年金経理	貸借対照表	43
	損益計算書	43
経過の長期経理	貸借対照表	47
	損益計算書	47
経過の長期預託金管理経理	貸借対照表	51
	損益計算書	51
業 務 経 理	貸借対照表	57
	損益計算書	58
保 健 経 理	貸借対照表	67
	損益計算書	68
貯 金 経 理	貸借対照表	75
	損益計算書	75
貸 付 経 理	貸借対照表	83
	損益計算書	84
事業状況報告書	93

決 算 報 告 書

令和3年度決算報告書

名古屋市職員共済組合

[1] 総括

1 令和3年度末現在の市町村数について

年 度	区 分		
	市	一部事務組合等	計
令和3年度	1	3	4

2 令和3年度末現在の組合員数、標準報酬の月額、標準期末手当等の額及び被扶養者数について

(1) 組合員数

(単位：人)

種 別	区 分	事 業 計 画	決 算	比 較 増 △ 減	前年度決算との比較	
					前年度決算	比較増△減
一 般 組 合 員		22,857 (10)	22,676 (10)	△ 181 (0)	22,897 (11)	△ 221 (△ 1)
市 長 組 合 員		1	1	0	1	0
特 定 消 防 組 合 員		2,233	2,251	18	2,228	23
長 期 組 合 員		2	1	△ 1	2	△ 1
継 続 長 期 組 合 員		61 [61]	62 [62]	1 [1]	60 [60]	2 [2]
小 計		25,154	24,991	△ 163	25,188	△ 197
任 意 継 続 組 合 員		168	174	6	172	2
合 計		25,322	25,165	△ 157	25,360	△ 195
第 3 号 厚 生 年 金 被 保 険 者		25,152	24,987	△ 165	25,186	△ 199

(注) 1 一般組合員欄の () 書きは、特別職等を表示

2 継続長期組合員欄の [] 書きは、継続長期組合員のうち、公益的法人等への一般職の地方公務員の派遣等に関する法律（平成12年法律第50号）第10条第2項に規定する退職派遣者の数値を表示

3 第3号厚生年金被保険者欄は、長期に係る組合員のうち第3号厚生年金被保険者について再掲

(2) 標準報酬の月額及び平均標準報酬の月額

(単位：千円)

区 分 種 別		事業計画額	決 算 額	平均標準報酬 の月額 (円)	比較増△減	前年度決算額との比較	
						前年度決算額	比較増△減
一 組 合 員	長期	10,039,091 (5,930)	10,034,720 (6,080)	442,526 (608,000)	△ 4,371 (150)	9,993,910 (6,580)	40,810 (△ 500)
	短期	10,209,704 (7,810)	10,102,730 (8,320)	445,525 (832,000)	△ 106,974 (510)	10,131,400 (8,840)	△ 28,670 (△ 520)
市 組 合 員	長期	500	500	500,000	0	500	0
	短期	500	500	500,000	0	500	0
特 定 消 防 組 合 員	長期	1,010,780	1,007,670	447,654	△ 3,110	1,004,690	2,980
	短期	1,011,430	1,008,640	448,085	△ 2,790	1,005,200	3,440
長 期 組 合 員	長期	970	280	280,000	△ 690	970	△ 690
	短期	0	280	280,000	280	1,150	△ 870
継 続 長 期 組 合 員	長期	32,829 [32,829]	33,230 [33,230]	535,968 [535,968]	401 [401]	32,850 [32,850]	380 [380]
	短期						
小 計	長期	11,084,170	11,076,400	443,216	△ 7,770	11,032,920	43,480
	短期	11,221,634	11,112,150	445,752	△ 109,484	11,138,250	△ 26,100
任 意 継 続 組 合 員	短期	62,050	64,330	369,713	2,280	64,440	△ 110
合 計	長期	11,084,170	11,076,400	443,216	△ 7,770	11,032,920	43,480
	短期	11,283,684	11,176,480	445,225	△ 107,204	11,202,690	△ 26,210
第3号厚生 年金被保険者		11,083,020	11,074,340	443,204	△ 8,680	11,031,770	42,570

(注) 1 一般組合員欄の () 書きは、特別職等を表示

2 継続長期組合員欄の [] 書きは、継続長期組合員のうち、公益的法人等への一般職の地方公務員の派遣等に関する法律(平成12年法律第50号)第10条第2項に規定する退職派遣者の数値を表示

3 第3号厚生年金被保険者欄は、長期に係る組合員のうち第3号厚生年金被保険者について再掲

4 平均標準報酬の月額欄は、「決算額」を「[1]総括」の2の「(1)組合員数」の「決算」で除して得た数値を表示

(2) - 2 標準期末手当等の額の年度累計額

(単位：千円)

区 分 種 別		事業計画額	決 算 額	比較増△減	前年度累計額との比較	
					前年度累計額	比較増△減
一 組 合 員	長期	37,290,363 (27,131)	36,027,039 (23,222)	△ 1,263,324 (△ 3,909)	37,694,169 (27,728)	△ 1,667,130 (△ 4,506)
	短期	37,512,249 (39,318)	36,151,493 (30,907)	△ 1,360,756 (△ 8,411)	37,911,808 (39,915)	△ 1,760,315 (△ 9,008)
市 組 合 員	長期	2,000	1,000	△ 1,000	2,000	△ 1,000
	短期	2,000	1,000	△ 1,000	2,000	△ 1,000
特 定 消 防 員	長期	3,590,399	3,433,646	△ 156,753	3,600,493	△ 166,847
	短期	3,590,399	3,433,646	△ 156,753	3,600,493	△ 166,847
長 組 合 員	長期	3,689	624	△ 3,065	3,689	△ 3,065
	短期	0	624	624	4,656	△ 4,032
継 続 長 期 員	長期	158,065 [158,065]	138,188 [138,188]	△ 19,877 [△ 19,877]	140,174 [140,174]	△ 1,986 [△ 1,986]
合 計	長期	41,044,516	39,600,497	△ 1,444,019	41,440,525	△ 1,840,028
	短期	41,104,648	39,586,763	△ 1,517,885	41,518,957	△ 1,932,194
第 3 号 厚 生 年 金 被 保 険 者		41,039,516	39,595,028	△ 1,444,488	41,435,525	△ 1,840,497

(注) 1 一般組合員欄の () 書きは、特別職等を表示

2 継続長期組合員欄の [] 書きは、継続長期組合員のうち、公益的法人等への一般職の地方公務員の派遣等に関する法律(平成12年法律第50号)第10条第2項に規定する退職派遣者の数値を表示

3 第3号厚生年金被保険者欄は、長期に係る組合員のうち第3号厚生年金被保険者について再掲

(3) 被扶養者数

(単位：人)

区 分 種 別	事業計画	決 算	比較増△減	前年度決算との比較		組合員1人 当たりの 被扶養者
				前年度決算	比較増△減	
一般組合員	20,033	19,831	△ 202	20,509	△ 678	0.87
市長組合員	0	0	0	0	0	0
特定消防組合員	3,152	3,175	23	3,204	△ 29	1.41
小 計	23,185	23,006	△ 179	23,713	△ 707	0.92
任意継続組合員	98	118	20	93	25	0.68
合 計	23,283	23,124	△ 159	23,806	△ 682	0.92

〔2〕 短期経理

1 掛金・負担金の標準報酬の月額及び標準期末手当等の額に対する割合（短期給付）について

(単位:‰)

種 別	財 源 率	掛 金	負 担 金	合 計
一 般 組 合 員		45.00	45.00	90.00
市 長 組 合 員		45.00	45.00	90.00
特 定 消 防 組 合 員		45.00	45.00	90.00
長 期 組 合 員		2.35	2.35	4.70
任 意 継 続 組 合 員		90.00		90.00

1-2 掛金・負担金の標準報酬の月額及び標準期末手当等の額に対する割合（介護保険）について

(単位:‰)

種 別	財 源 率	掛 金	負 担 金	合 計
一 般 組 合 員		8.90	8.90	17.80
市 長 組 合 員		8.90	8.90	17.80
特 定 消 防 組 合 員		8.90	8.90	17.80
任 意 継 続 組 合 員		17.80		17.80

2 調整負担金率及び公的負担金率について

(単位:‰)

区 分	元 年 度	2 年 度	3 年 度
調 整 負 担 金 率	0.20	0.10	0.10
公 的 負 担 金 率	0.08	0.06	0.06

3 収入について

(単位:円)

区 分 科 目	事業計画額	決 算 額	比較増△減	前年度決算額との比較	
				前年度決算額	比較増△減
短期負担金	7,720,971,000	7,555,249,362	△ 165,721,638	7,420,088,094	135,161,268
公的負担金	10,492,000	10,281,056	△ 210,944	10,547,861	△ 266,805
介護負担金	1,072,379,000	1,050,645,737	△ 21,733,263	980,245,388	70,400,349
短期掛金	7,720,971,000	7,555,182,051	△ 165,788,949	7,419,842,138	135,339,913
介護掛金	1,072,379,000	1,050,625,592	△ 21,753,408	980,230,779	70,394,813
短期任意継続掛金	69,024,000	75,741,716	6,717,716	68,481,894	7,259,822
介護任意継続掛金	9,701,000	10,449,861	748,861	9,157,737	1,292,124
雑収入	7,497,000	7,497,491	491	15,175,090	△ 7,677,599
高額医療交付金	170,109,000	139,463,000	△ 30,646,000	186,256,000	△ 46,793,000
災害給付交付金	1,880,000	1,500,000	△ 380,000	235,000	1,265,000
育児休業手当金交付金	984,837,000	1,006,811,919	21,974,919	919,958,649	86,853,270
介護休業手当金交付金	5,929,000	10,371,129	4,442,129	4,785,454	5,585,675
調整負担金	17,487,000	17,156,166	△ 330,834	17,959,886	△ 803,720
高齢者医療円滑化等事業費助成金	0	195,636,000	195,636,000	0	195,636,000
介護保険事業費補助金	0	0	0	5,061,000	△ 5,061,000
短期利息及び短期配当金	2,604,000	2,775,118	171,118	2,728,013	47,105
賠償金	1,175,000	5,104,361	3,929,361	3,662,094	1,442,267
前年度繰越支払準備金	1,131,359,000	1,147,424,093	16,065,093	1,198,807,452	△ 51,383,359
合 計	19,998,794,000	19,841,914,652	△ 156,879,348	19,243,222,529	598,692,123

4 掛金・負担金の納入状況について

(単位:円、%)

区 分 科 目		調 定 額 (A)	収 入 済 額 (B)	徴 収 率 (B/A)	前年度徴収率との比較	
					前年度徴収率	比較増△減
掛 金	短期	7,630,923,767	7,630,487,406	99.99	99.99	0.00
	介護	1,061,075,453	1,061,005,260	99.99	99.99	0.00
負 担 金	短期	7,582,686,584	7,582,374,036	99.99	99.99	0.00
	介護	1,050,645,737	1,050,593,344	99.99	99.99	0.00
合 計	短期	15,213,610,351	15,212,861,442	99.99	99.99	0.00
	介護	2,111,721,190	2,111,598,604	99.99	99.99	0.00

(注) 短期掛金には短期任意継続掛金を、介護掛金には介護任意継続掛金を、短期負担金には調整負担金及び公的負担金をそれぞれ含む。

5 支出について

(単位：円)

区 分 科 目		事業計画額	決 算 額	比較増△減	前年度決算額との比較	
					前年度決算額	比較増△減
法 定 給 付	療養の給付	2,442,853,000	2,558,996,361	116,143,361	2,389,555,363	169,440,998
	入院時食事療養の給付・ 入院時生活療養の給付	12,210,000	13,461,146	1,251,146	13,330,597	130,549
	訪問看護 療養の給付	6,333,000	5,271,709	△ 1,061,291	6,041,774	△ 770,065
	家族療養の給付	2,575,908,000	2,461,786,630	△ 114,121,370	2,262,384,301	199,402,329
	家族訪問看護 療養の給付	31,031,000	31,497,768	466,768	27,306,209	4,191,559
	高額療養の給付	364,453,000	349,147,990	△ 15,305,010	328,005,862	21,142,128
	療 養 費	39,207,000	38,437,037	△ 769,963	38,538,528	△ 101,491
	家族療養費	37,172,000	32,202,202	△ 4,969,798	30,171,994	2,030,208
	高額療養費	98,136,000	109,367,798	11,231,798	105,896,352	3,471,446
	高額介護合算 費	10,000	0	△ 10,000	0	0
	給 薬 剤 支 給	1,215,592,000	1,250,896,039	35,304,039	1,165,852,969	85,043,070
	移 送 費	10,000	0	△ 10,000	0	0
	家族移送費	10,000	0	△ 10,000	0	0
	出 産 費	153,909,000	175,399,474	21,490,474	174,449,885	949,589
	家族出産費	78,108,000	77,575,684	△ 532,316	89,046,575	△ 11,470,891
	埋 葬 料	850,000	800,000	△ 50,000	850,000	△ 50,000
	家族埋葬料	550,000	650,000	100,000	650,000	0
	小 計	7,056,342,000	7,105,489,838	49,147,838	6,632,080,409	473,409,429
	休 業 給 付	傷病手当金	105,615,000	103,789,922	△ 1,825,078	102,316,079
出産手当金		100,000	126,673	26,673	0	126,673
育児休業手当金		984,837,000	1,006,811,919	21,974,919	919,958,649	86,853,270
介護休業手当金		5,929,000	10,371,129	4,442,129	4,785,454	5,585,675
小 計		1,096,481,000	1,121,099,643	24,618,643	1,027,060,182	94,039,461
災 害 給 付	弔 慰 金	440,000	0	△ 440,000	0	0
	家族弔慰金	440,000	0	△ 440,000	0	0
	災害見舞金	1,000,000	1,500,000	500,000	235,000	1,265,000
	小 計	1,880,000	1,500,000	△ 380,000	235,000	1,265,000
計	8,154,703,000	8,228,089,481	73,386,481	7,659,375,591	568,713,890	

(単位：円)

区 分 科 目	事業計画額	決 算 額	比較増△減	前年度決算額との比較		
				前年度決算額	比較増△減	
附 加 給 付	家族療養費附加金	46,263,000	37,278,700	△ 8,984,300	37,399,090	△ 120,390
	出産(家族)費附加金	5,240,000	6,110,000	870,000	6,110,000	0
	埋葬(家族)料附加金	1,400,000	1,450,000	50,000	1,500,000	△ 50,000
	傷病手当金附加金	24,527,000	16,978,616	△ 7,548,384	23,347,079	△ 6,368,463
	計	77,430,000	61,817,316	△ 15,612,684	68,356,169	△ 6,538,853
退職者給付拠出金	120,000	120,773	773	125,111	△ 4,338	
前期高齢者納付金	4,489,167,000	4,481,336,999	△ 7,830,001	2,955,192,292	1,526,144,707	
後期高齢者支援金	3,831,205,000	3,841,033,534	9,828,534	3,740,170,037	100,863,497	
病床転換支援金	10,000	10,070	70	15,895	△ 5,825	
介護納付金	2,161,755,000	2,161,755,036	36	2,069,818,049	91,936,987	
一部負担金払戻金	85,217,000	79,255,800	△ 5,961,200	81,791,900	△ 2,536,100	
短期任意継続掛金還付金	5,537,000	5,275,353	△ 261,647	4,112,017	1,163,336	
介護任意継続掛金還付金	735,000	861,002	126,002	523,327	337,675	
連 合 会 払 込 金	災害給付払込金	34,445,000	40,317,846	5,872,846	34,822,421	5,495,425
	財政調整払込金	189,446,000	185,528,812	△ 3,917,188	190,703,741	△ 5,174,929
	計	223,891,000	225,846,658	1,955,658	225,526,162	320,496
連 合 会 拠 出 金	特別調整拠出金	17,487,000	17,137,952	△ 349,048	17,593,893	△ 455,941
	育児・介護休業手当金拠出金	816,628,000	803,007,531	△ 13,620,469	825,370,495	△ 22,362,964
	計	834,115,000	820,145,483	△ 13,969,517	842,964,388	△ 22,818,905
業務経理へ繰入	52,498,000	52,200,775	△ 297,225	52,587,870	△ 387,095	
合 計 (A)	19,916,383,000	19,957,748,280	41,365,280	17,700,558,808	2,257,189,472	
次年度繰越支払準備金(B)	1,220,784,000	1,225,079,925	4,295,925	1,147,424,093	77,655,832	
総計(A)+(B)	21,137,167,000	21,182,828,205	45,661,205	18,847,982,901	2,334,845,304	

6 組合員1人当たり年平均収入額及び支出額について

(収入)

(単位：円、%)

項 目	収 入 額	比 率
掛 金 ・ 負 担 金 等	605,180	86.763
賠 償 金	203	0.029
前 年 度 繰 越 支 払 準 備 金	45,643	6.544
交 付 金	46,070	6.605
利 息 及 び 配 当 金	110	0.016
そ の 他	298	0.043
合 計	697,504	100.000

(支出)

(単位：円、%)

項 目	支 出 額	比 率
法 定 給 付	327,304	43.260
前期高齢者納付金・後期高齢者支援金等	331,059	43.756
次 年 度 繰 越 支 払 準 備 金	48,732	6.441
一 部 負 担 金 払 戻 金	3,153	0.417
附 加 給 付	2,459	0.325
連 合 会 払 込 金 ・ 拠 出 金	41,608	5.499
業 務 経 理 へ 繰 入	2,076	0.274
そ の 他	210	0.028
合 計	756,601	100.000

- (注) 1 算定基礎となる組合員数は、当該年の4月から翌年3月までの組合員(任意継続組合員を含む)数の合計の平均
2 介護納付金の納付に要する費用に係る収入・支出を除く。

7 前年度医療給付実績と本年度医療給付実績との比較及び平均扶養率について

(単位：件、日、円)

区 分	令 和 2 年 度			令 和 3 年 度			
	件 数	日 数	金 額	件 数	日 数	金 額	
本 人	入 院	1,924	13,651	613,668,645	1,953	14,020	687,832,068
	外 来	172,334	268,629	1,419,444,113	181,038	279,386	1,486,150,942
	歯 科	47,419	73,096	394,981,133	50,766	75,493	423,450,388
	入院時食事療養の給付・ 入院時生活療養の給付	[1,618]	[29,285]回	5,879,264	[1,605]	[29,829]回	6,159,053
	薬 剤 支 給	請求明細書件数 (92,563)	処方箋枚数 (111,183)	668,628,532	請求明細書件数 (99,236)	処方箋枚数 (118,738)	712,798,100
	訪問看護療養の給付	[111]	805	6,041,774	[105]	713	5,271,709
	移 送 費	0		0	0		0
	計	221,677	356,181	3,108,643,461	233,757	369,612	3,321,662,260
家 族	入 院	1,884	15,633	682,765,947	1,908	14,447	674,704,938
	外 来	161,296	246,654	1,224,790,745	174,374	265,140	1,403,793,383
	歯 科	48,400	64,880	384,999,603	52,134	67,825	415,442,099
	入院時食事療養の給付・ 入院時生活療養の給付	[1,552]	[35,053]回	7,451,333	[1,548]	[31,722]回	7,302,093
	薬 剤 支 給	請求明細書件数 (90,665)	処方箋枚数 (114,184)	497,224,437	請求明細書件数 (99,983)	処方箋枚数 (126,329)	538,086,291
	訪問看護療養の給付	[583]	3,204	27,306,209	[658]	3,679	31,497,768
	移 送 費	0		0	0		0
	計	211,580	330,371	2,824,538,274	228,416	351,091	3,070,826,572
高額療養の給付・高額療養費	< 3,344 >		433,902,214	< 3,351 >		458,515,788	
合 計	< 3,344 > 433,257	686,552	6,367,083,949	< 3,351 > 462,173	720,703	6,851,004,620	

(注) 1 件数の「計」及び「合計」欄には、「入院時食事療養の給付・入院時生活療養の給付」「薬剤支給」「訪問看護療養の給付」「高額療養の給付・高額療養費」に係る件数は含めていない。

2 日数の「計」及び「合計」欄には、「入院時食事療養の給付・入院時生活療養の給付」に係る日数及び「薬剤支給」に係る処方箋数は含めていない。

(単位：日、円、%)

区 分	1件当たり日数			1件当たり金額			1日当たり金額			受診率			
	2年度	3年度	前年度対比	2年度	3年度	前年度対比	2年度	3年度	前年度対比	2年度	3年度	前年度対比	
本人	入院	7.0951	7.1787	101.17	318,955	352,193	110.42	44,954	49,061	109.13	0.6338	0.6474	102.14
	外来	1.5588	1.5432	98.99	8,237	8,209	99.66	5,284	5,319	100.66	56.7663	60.0133	105.71
	歯科	1.5415	1.4871	96.47	8,330	8,341	100.13	5,404	5,609	103.79	15.6197	16.8287	107.74
	入院時食事療養の給付・ 入院時生活療養の給付	/	/	/	3,634	3,837	105.58	201	206	102.48	/	/	/
	薬剤支給	/	/	/	7,223	7,183	99.44	/	/	/	/	/	/
	訪問看護療養の給付	7.2523	6.7905	93.63	54,430	50,207	92.24	7,505	7,394	98.52	/	/	/
	移送費	/	/	/	0	0	-	/	/	/	/	/	/
	計	1.6068	1.5812	98.40	14,023	14,210	101.33	8,728	8,987	102.96	73.0197	77.4895	106.12
家族	入院	8.2978	7.5718	91.25	362,402	353,619	97.57	43,675	46,702	106.93	0.6678	0.6940	103.92
	外来	1.5292	1.5205	99.43	7,593	8,050	106.01	4,966	5,295	106.60	57.1749	63.4223	110.92
	歯科	1.3405	1.3010	97.05	7,955	7,969	100.17	5,934	6,125	103.21	17.1564	18.9619	110.52
	入院時食事療養の給付・ 入院時生活療養の給付	/	/	/	4,801	4,717	98.25	213	230	107.98	/	/	/
	薬剤支給	/	/	/	5,484	5,382	98.14	/	/	/	/	/	/
	訪問看護療養の給付	5.4957	5.5912	101.73	46,837	47,869	102.20	8,523	8,562	100.45	/	/	/
	移送費	/	/	/	0	0	-	/	/	/	/	/	/
	計	1.5614	1.5371	98.44	13,350	13,444	100.70	8,550	8,747	102.30	74.9991	83.0782	110.77
高額療養の給付・高額療養費	/	/	/	129,755	136,830	105.45	/	/	/	0.5709	0.5812	101.80	
合計	1.5846	1.5594	98.40	14,696	14,823	100.86	9,274	9,506	102.50	73.9731	80.1543	108.35	

$$\text{○ 本人(家族) 1件当たり日数} = \frac{\text{組合員(被扶養者)診療総日数(4月～3月)}}{\text{組合員(被扶養者)診療総件数(4月～3月)}}$$

$$\text{○ 本人(家族) 1件当たり金額} = \frac{\text{組合員(被扶養者)総診療費(4月～3月)}}{\text{組合員(被扶養者)診療総件数(4月～3月)}}$$

$$\text{○ 本人(家族) 1日当たり金額} = \frac{\text{組合員(被扶養者)総診療費(4月～3月)}}{\text{組合員(被扶養者)診療総日数(4月～3月)}}$$

$$\text{○ 本人(家族) 受診率} = \frac{\text{組合員(被扶養者)診療総件数(4月～3月)}}{\text{年間延組合員(被扶養者)数(4月～3月)}}$$

$$\text{○ 本人(家族) 1件当たり日数計} = \frac{\text{入院、外来、歯科に係る給付の合計日数}}{\text{入院、外来、歯科に係る給付の合計件数}}$$

$$\text{○ 本人(家族) 1件当たり金額計} = \frac{\text{入院、外来、歯科、入院時食事療養・入院時生活療養、薬剤支給、訪問看護療養、移送費に係る給付の合計金額}}{\text{入院、外来、歯科に係る給付の合計件数}}$$

$$\text{○ 本人(家族) 1日当たり金額計} = \frac{\text{入院、外来、歯科、入院時食事療養・入院時生活療養、薬剤支給、訪問看護療養、移送費に係る給付の合計金額}}{\text{入院、外来、歯科に係る給付の合計日数}}$$

$$\text{○ 本人(家族) 受診率計} = \frac{\text{入院、外来、歯科に係る給付の合計件数}}{\text{年間延組合員(被扶養者)数(4月～3月)}}$$

区 分	年間延組合員数	年間延被扶養者数
	301,663 人	274,941 人

(単位：件、%、日、円)

区 分		組 合 員 1 人 当 た り								
		件 数			日 数			金 額		
		2年度	3年度	前年度対比	2年度	3年度	前年度対比	2年度	3年度	前年度対比
本 人	入 院	0.0761	0.0777	102.10	0.5396	0.5577	103.35	24,257	27,361	112.79
	外 来	6.8119	7.2015	105.71	10.6182	11.1136	104.66	56,107	59,117	105.36
	歯 科	1.8743	2.0194	107.74	2.8893	3.0030	103.93	15,613	16,844	107.88
	入院時食事療養の給付・ 入院時生活療養の給付	[0.0640]	[0.0638]	[99.68]	/	/	/	232	245	105.60
	薬 剤 支 給	(3.6588)	(3.9475)	(107.89)	/	/	/	26,429	28,354	107.28
	訪問看護療養の給付	[0.0044]	[0.0042]	[95.45]	0.0318	0.0284	89.30	239	210	87.86
	移 送 費	0	0	-	/	/	/	0	0	-
	計	8.7623	9.2986	106.12	14.0789	14.7027	104.43	122,876	132,132	107.53
家 族	入 院	0.0745	0.0759	101.87	0.6179	0.5747	93.00	26,988	26,839	99.44
	外 来	6.3756	6.9364	108.79	9.7496	10.5470	108.17	48,413	55,841	115.34
	歯 科	1.9131	2.0738	108.39	2.5645	2.6980	105.20	15,218	16,526	108.59
	入院時食事療養の給付・ 入院時生活療養の給付	[0.0613]	[0.0616]	[100.48]	/	/	/	295	290	98.30
	薬 剤 支 給	(3.5837)	(3.9772)	(110.98)	/	/	/	19,654	21,404	108.90
	訪問看護療養の給付	[0.0230]	[0.0262]	[113.91]	0.1266	0.1463	115.56	1,079	1,253	116.12
	移 送 費	0	0	-	/	/	/	0	0	-
	計	8.3632	9.0861	108.64	13.0587	13.9660	106.94	111,646	122,154	109.41
高額療養の給付・高額療養費		< 0.1322 >	< 0.1333 >	< 100.83 >	/	/	/	17,151	18,239	106.34
合 計		< 0.1322 >	< 0.1333 >	< 100.83 >						
		17.1255	18.3847	107.35	27.1375	28.6687	105.64	251,673	272,525	108.28

(注) 1 入院、外来及び歯科の各欄は、療養の給付、家族療養の給付、療養費及び家族療養費のそれぞれの合算額
 2 前年度対比の割合については、小数点以下第3位を切捨て

- 組合員1人当たり件数(本人・家族) = $\frac{\text{組合員(被扶養者)診療総件数(4月~3月)}}{\text{平均組合員数}}$
- 組合員1人当たり日数(本人・家族) = $\frac{\text{組合員(被扶養者)診療総日数(4月~3月)}}{\text{平均組合員数}}$
- 組合員1人当たり金額(本人・家族) = $\frac{\text{組合員(被扶養者)総診療費(4月~3月)}}{\text{平均組合員数}}$
- 組合員1人当たり件数計(本人・家族)合計 = $\frac{\text{組合員(被扶養者)の入院、外来、歯科に係る給付の合計件数(4月~3月)}}{\text{平均組合員数}}$
- 組合員1人当たり日数計(本人・家族)合計 = $\frac{\text{組合員(被扶養者)の入院、外来、歯科に係る給付の合計日数(4月~3月)}}{\text{平均組合員数}}$
- ◎ 平均組合員数 = 当該年の4月から翌年3月までの組合員(任意継続組合員を含む)数の合計の平均
- ◎ 平均被扶養者数 = 当該年の4月から翌年3月までの被扶養者(任意継続組合員に係る被扶養者を含む)数の合計の平均

区 分	平均組合員数 A	平均被扶養者数 B	平均扶養率 B / A
		25,139 人	22,912 人

8 支払準備金・欠損金補てん積立金の状況について

(単位：円)

区 分		2 年 度	3 年 度
法定額	支 払 準 備 金	1,147,424,093	1,225,079,925
	欠 損 金 補 て ん 積 立 金	706,421,400	714,262,294
	計 ①	1,853,845,493	1,939,342,219
現 実 額	支 払 準 備 金	1,147,424,093	1,225,079,925
	欠 損 金 補 て ん 積 立 金	706,421,400	714,262,294
	短 期 積 立 金	2,759,082,082	1,461,222,483
	計 ②	4,612,927,575	3,400,564,702
	介 護 積 立 金	84,463,309	33,568,461
比 較 増 △ 減 ② - ①		2,759,082,082	1,461,222,483
保 有 率 ②÷①×100		248.8%	175.3%
組合員1人当たり現実額 ②÷組合員数		182,336	135,270

(注) 組合員数は、当該年の4月から翌年3月までの組合員(任意継続組合員を含む)数の合計の平均

9 利益剰余金について

(1) 当期短期損失金の処分について

本年度における収支決算を行った結果、当期短期損失金として1,290,018,705円を生じた。

この欠損金と欠損金補てん積立金の不足額7,840,894円を合わせ、前年度より繰り越した短期積立金2,759,082,082円を取り崩して補てんした。

なお、翌年度へ繰り越す短期積立金は、1,461,222,483円となる。

(2) 当期介護損失金の処分について

本年度における収支決算を行った結果、当期介護損失金として50,894,848円を生じたが、前年度より繰り越した介護積立金84,463,309円を取り崩して補てんした。

なお、翌年度へ繰り越す介護積立金は、33,568,461円となる。

この結果、翌年度に繰り越す利益剰余金は、2,209,053,238円となる。

(内 訳)

欠損金補てん積立金 714,262,294 円

短期積立金 1,461,222,483 円

介護積立金 33,568,461 円

[3] 厚生年金保険経理

1 標準報酬の月額及び標準期末手当等の額に対する組合員保険料・負担金の割合について

(単位:%)

令和3年度	
組合員保険料	負担金
91.50	91.50

1-2 標準報酬の月額及び標準期末手当等の額に対する基礎年金拠出金に係る公的負担率について

(単位:%)

令和3年度
(標準報酬の月額+標準期末手当等の額) × 40.00

2 標準報酬に対する追加費用の割合について

(単位:%)

区分	割合
追加費用	17.10

3 収入について

(1) 収入状況

(単位:円)

科目 \ 区分	事業計画額	決算額	比較増△減	前年度決算額との比較	
				前年度決算額	比較増△減
負担金	24,791,760,000	24,381,821,427	△ 409,938,573	25,055,787,170	△ 673,965,743
(標準報酬の月額分)	11,860,098,000	11,724,401,852	△ 135,696,148	11,874,815,192	△ 150,413,340
(標準期末手当等分)	3,724,088,000	3,615,157,775	△ 108,930,225	3,777,305,167	△ 162,147,392
(公的負担金)	6,944,232,000	6,844,602,860	△ 99,629,140	6,977,083,139	△ 132,480,279
(追加費用)	2,263,342,000	2,197,658,940	△ 65,683,060	2,426,583,672	△ 228,924,732
組合員保険料	15,584,186,000	15,339,422,742	△ 244,763,258	15,652,064,280	△ 312,641,538
(標準報酬の月額分)	11,860,098,000	11,724,014,043	△ 136,083,957	11,874,847,124	△ 150,833,081
(標準期末手当等分)	3,724,088,000	3,615,408,699	△ 108,679,301	3,777,217,156	△ 161,808,457
合計	40,375,946,000	39,721,244,169	△ 654,701,831	40,707,851,450	△ 986,607,281

(2) 負担金（公的負担金及び追加費用を含む。）・組合員保険料の入金状況

(単位：円、%)

区分 科目	調定額 (A)	収入済額 (B)	徴収率 (B/A)	前年度徴収率との比較	
				前年度徴収率	比較増△減
負担金	24,381,821,427	24,368,986,353	99.95	99.93	0.02
組合員保険料	15,339,422,742	15,329,936,628	99.94	99.92	0.02
合計	39,721,244,169	39,698,922,981	99.94	99.93	0.01

4 支出について

(単位：円)

区分 科目	事業計画額	決算額	比較増△減	前年度決算額との比較	
				前年度決算額	比較増△減
負担金払込金	24,791,760,000	24,381,821,427	△ 409,938,573	25,055,787,170	△ 673,965,743
組合員保険料払込金	15,584,186,000	15,339,422,742	△ 244,763,258	15,652,064,280	△ 312,641,538
合計	40,375,946,000	39,721,244,169	△ 654,701,831	40,707,851,450	△ 986,607,281

[4] 退職等年金経理

1 標準報酬の月額及び標準期末手当等の額に対する掛金・負担金の割合について

(単位:%)

令和3年度	
掛金	負担金
7.50	7.50

2 収入について

(1) 収入状況

(単位:円)

区分 科目	事業計画額	決算額	比較増△減	前年度決算額との比較	
				前年度決算額	比較増△減
負担金	1,277,533,000	1,257,541,634	△ 19,991,366	1,283,094,640	△ 25,553,006
(標準報酬の月額分)	972,243,000	961,181,377	△ 11,061,623	973,443,008	△ 12,261,631
(標準期末手当等分)	305,290,000	296,360,257	△ 8,929,743	309,651,632	△ 13,291,375
掛金	1,277,533,000	1,257,520,855	△ 20,012,145	1,283,085,256	△ 25,564,401
(標準報酬の月額分)	972,243,000	961,148,934	△ 11,094,066	973,450,499	△ 12,301,565
(標準期末手当等分)	305,290,000	296,371,921	△ 8,918,079	309,634,757	△ 13,262,836
合計	2,555,066,000	2,515,062,489	△ 40,003,511	2,566,179,896	△ 51,117,407

(2) 負担金・掛金の入金状況

(単位:円、%)

区分 科目	調定額 (A)	収入済額 (B)	徴収率 (B/A)	前年度徴収率との比較	
				前年度徴収率	比較増△減
負担金	1,257,541,634	1,256,810,051	99.94	99.92	0.02
掛金	1,257,520,855	1,256,743,441	99.94	99.92	0.02
合計	2,515,062,489	2,513,553,492	99.94	99.92	0.02

3 支出について

(単位:円)

区分 科目	事業計画額	決算額	比較増△減	前年度決算額との比較	
				前年度決算額	比較増△減
負担金払込金	1,277,533,000	1,257,541,634	△ 19,991,366	1,283,094,640	△ 25,553,006
掛金払込金	1,277,533,000	1,257,520,855	△ 20,012,145	1,283,085,256	△ 25,564,401
合計	2,555,066,000	2,515,062,489	△ 40,003,511	2,566,179,896	△ 51,117,407

[5] 経過的長期経理

1 標準報酬の月額及び標準期末手当等の額に対する負担金の割合について

(単位:‰)

令和3年度
負担金
0.1001

2 標準報酬に対する追加費用の割合について

(単位:‰)

区分	割合
追加費用	1.40

3 収入について

(1) 収入状況

(単位:円)

区分 科目	事業計画額	決算額	比較増△減	前年度決算額との比較	
				前年度決算額	比較増△減
負担金	202,683,000	197,082,653	△ 5,600,347	203,687,257	△ 6,604,604
(標準報酬の月額分)	13,271,000	13,162,923	△ 108,077	13,742,945	△ 580,022
(標準期末手当等分)	4,109,000	3,998,954	△ 110,046	4,309,208	△ 310,254
(追加費用)	185,303,000	179,920,776	△ 5,382,224	185,635,104	△ 5,714,328
合計	202,683,000	197,082,653	△ 5,600,347	203,687,257	△ 6,604,604

(2) 負担金(追加費用を含む。)の入金状況

(単位:円、%)

区分 科目	調定額 (A)	収入済額 (B)	徴収率 (B/A)	前年度徴収率との比較	
				前年度徴収率	比較増△減
負担金	197,082,653	197,072,881	99.99	99.99	0.00

4 支出について

(単位:円)

区分 科目	事業計画額	決算額	比較増△減	前年度決算額との比較	
				前年度決算額	比較増△減
負担金払込金	202,683,000	197,082,653	△ 5,600,347	203,687,257	△ 6,604,604
合計	202,683,000	197,082,653	△ 5,600,347	203,687,257	△ 6,604,604

〔6〕 経過的長期預託金管理経理

1 収入について

(単位：円)

区 分 科 目	事業計画額	決算額	比較増△減	前年度決算額との比較	
				前年度決算額	比較増△減
利息及び配当金	149,000	148,756	△ 244	367,335	△ 218,579
合 計	149,000	148,756	△ 244	367,335	△ 218,579

2 支出について

(単位：円)

区 分 科 目	事業計画額	決算額	比較増△減	前年度決算額との比較	
				前年度決算額	比較増△減
支 払 利 息	149,000	148,756	△ 244	367,335	△ 218,579
合 計	149,000	148,756	△ 244	367,335	△ 218,579

3 有価証券の取得額について

(単位：円)

区 分	前年度末保有額	本年度取得額	本年度償還額	本年度末保有額	備 考
投資有価証券	37,500,000	0	25,000,000	12,500,000	

4 資産の構成割合について

(単位：円、%)

区 分		事業計画額		決算額		比較増△減		前年度決算額との比較			
								前年度決算額		比較増△減	
		金額	割合	金額	割合	金額	割合	金額	割合	金額	割合
資産区分①	預 金	12,580,000	50.15	12,580,659	50.15	659	0.00	19,427,757	34.12	△ 6,847,098	16.03
	投資有価証券	12,500,000	49.84	12,500,000	49.84	0	0.00	37,500,000	65.87	△ 25,000,000	△16.03
	その他	2,000	0.01	1,510	0.01	△ 490	0.00	5,656	0.01	△ 4,146	0.00
	区分①計	25,082,000	100.00	25,082,169	100.00	169	0.00	56,933,413	100.00	△31,851,244	0.00
区資産区分②	投 資 不 動 産	-	-	-	-	-	-	-	-	-	-
	区分②計	-	-	-	-	-	-	-	-	-	-
区資産区分③	貸付経理へ貸付金	-	-	-	-	-	-	-	-	-	-
	区分③計	-	-	-	-	-	-	-	-	-	-
合 計	25,082,000	100.00	25,082,169	100.00	169	-	56,933,413	100.00	△ 31,851,244	-	

(注) 資産区分①の「その他」欄は、未収収益を表示

〔7〕業務経理

1 組合の事務に要する費用に充てるため地方公共団体が負担する金額について
(短期、厚生年金保険及び経過的長期分)

組合員1人当たりの額

(単位：円)

区 分		令和2年度	令和3年度	比較増△減
事務費 (A + B + C + D + E + F)		16,878	16,856	△ 22
内 訳	地方公共団体負担金 (A + B)	11,210	11,050	△ 160
	地方公共団体負担金のうち短期分 (A)	6,230	6,140	△ 90
	地方公共団体負担金のうち長期分 (B)	4,980	4,910	△ 70
	短期経理より繰入 (C)	2,085	2,075	△ 10
	長期経理より繰入 (D)	—	—	—
	連合会交付金 (E)	3,583	3,731	148
	その他の (F)	0	0	0

- (注) 1 「短期経理より繰入 (C)」及び「長期経理より繰入 (D)」の欄は、定款で定める組合員1人当たりの繰入額
- 2 「連合会交付金 (E)」の欄は、厚生年金保険及び経過的長期給付事務費に係る連合会交付金の額を平均組合員数で割った組合員1人当たりの額
- 3 「その他 (F)」の欄は、業務経理の剰余金を取り崩す場合における取崩額を平均組合員数で割った組合員1人当たりの額

1-2 退職等年金給付に係る事務費について

組合員1人当たりの額

(単位：円)

区 分	令和2年度	令和3年度	比較増△減
事務費 (連合会交付金)	526	504	△ 22

(注) 退職等年金給付事務費に係る連合会交付金の額を平均組合員数で割った組合員1人当たりの額

2 収入について

(単位：円)

科目 \ 区分	事業計画額	決算額	比較増△減	前年度決算額との比較	
				前年度決算額	比較増△減
負担金	279,078,000	277,498,760	△ 1,579,240	282,255,560	△ 4,756,800
雑収入	73,000	68,200	△ 4,800	37,939	30,261
連合会交付金	106,291,000	106,139,703	△ 151,297	103,245,159	2,894,544
利息及び配当金	274,000	319,457	45,457	222,825	96,632
短期経理より繰入	52,498,000	52,200,775	△ 297,225	52,587,870	△ 387,095
合計	438,214,000	436,226,895	△ 1,987,105	438,349,353	△ 2,122,458

3 支出について

(単位：円)

区 分 科 目	事業計画額	決 算 額	比較増△減	前年度決算額との比較	
				前年度決算額	比較増△減
役 員 報 酬	135,000	54,000	△ 81,000	81,000	△ 27,000
職 員 給 与	70,249,000	62,608,756	△ 7,640,244	63,846,960	△ 1,238,204
厚 生 費	420,000	231,114	△ 188,886	202,831	28,283
旅 費	4,189,000	46,910	△ 4,142,090	112,420	△ 65,510
事 務 費	31,050,000	26,450,801	△ 4,599,199	24,673,670	1,777,131
賃 金	35,541,000	31,104,749	△ 4,436,251	35,412,793	△ 4,308,044
委 託 費	18,027,000	23,156,770	5,129,770	20,989,424	2,167,346
光 熱 水 料	700,000	718,220	18,220	524,217	194,003
修 繕 費	300,000	0	△ 300,000	0	0
賃 借 料	20,939,000	20,604,380	△ 334,620	18,217,636	2,386,744
普 及 費	18,681,000	17,630,778	△ 1,050,222	16,436,095	1,194,683
諸 謝 金	275,000	66,000	△ 209,000	0	66,000
負 担 金	129,715,000	108,281,357	△ 21,433,643	96,829,723	11,451,634
連 合 会 分 担 金	9,142,000	9,074,254	△ 67,746	883,540	8,190,714
事務費負担金払込金	123,736,000	123,034,780	△ 701,220	125,122,500	△ 2,087,720
減 価 償 却 費	321,000	321,489	489	321,489	0
前期損益修正損	0	33,803	33,803	0	33,803
合 計	463,420,000	423,418,161	△ 40,001,839	403,654,298	19,763,863

4 利益剰余金の処分について

本年度における収支決算を行った結果、当期利益金として12,808,734円を生じた。

この利益金に前年度より繰り越した積立金610,756,014円を合わせ、翌年度へ繰り越す積立金は、623,564,748円となる。

〔8〕保健経理

1 掛金・負担金の標準報酬の月額及び標準期末手当等の額に対する割合（財源率）について

(単位:%)

種別	財源率	掛金	負担金	合計
一般組合員		1.75	1.75	3.50
市長組合員		1.75	1.75	3.50
特定消防組合員		1.75	1.75	3.50

2 収入について

(1) 収入状況

(単位:円)

科目	区分	事業計画額	決算額	比較増△減	前年度決算額との比較	
					前年度決算額	比較増△減
負担金		306,241,000	299,760,804	△ 6,480,196	308,190,485	△ 8,429,681
(標準報酬の月額分)		228,919,000	224,719,600	△ 4,199,400	229,637,313	△ 4,917,713
(標準期末手当等分)		71,341,000	69,094,298	△ 2,246,702	72,340,276	△ 3,245,978
(特定健診等負担金)		5,981,000	5,946,906	△ 34,094	6,212,896	△ 265,990
掛金		300,260,000	293,756,046	△ 6,503,954	301,910,809	△ 8,154,763
(標準報酬の月額分)		228,919,000	224,668,564	△ 4,250,436	229,589,436	△ 4,920,872
(標準期末手当等分)		71,341,000	69,087,482	△ 2,253,518	72,321,373	△ 3,233,891
施設収入		0	0	0	11,320,159	△ 11,320,159
雑収入		22,875,000	24,061,123	1,186,123	21,105,752	2,955,371
前期損益修正益		0	1,667,300	1,667,300	5	1,667,295
合計		629,376,000	619,245,273	△ 10,130,727	642,527,210	△ 23,281,937

(2) 負担金・掛金の入金状況

(単位:円、%)

科目	区分	調定額 (A)	収入済額 (B)	徴収率 (B/A)	前年度徴収率との比較	
					前年度徴収率	比較増△減
負担金		299,760,804	299,592,801	99.94	99.93	0.01
掛金		293,756,046	293,577,522	99.94	99.92	0.02
合計		593,516,850	593,170,323	99.94	99.93	0.01

3 支出について

(単位：円)

区 分 科 目	事業計画額	決 算 額	比較増△減	前年度決算額との比較	
				前年度決算額	比較増△減
職 員 給 与	9,331,000	7,577,677	△ 1,753,323	22,553,047	△ 14,975,370
厚 生 費	293,867,000	295,175,803	1,308,803	296,845,593	△ 1,669,790
特定健康診査等費	19,639,000	15,923,258	△ 3,715,742	11,355,520	4,567,738
(特定健康診査費)	14,111,000	13,877,336	△ 233,664	9,877,243	4,000,093
(特定保健指導費)	5,528,000	2,045,922	△ 3,482,078	1,478,277	567,645
旅 費	598,000	200,570	△ 397,430	12,920	187,650
事 務 費	3,702,000	1,824,074	△ 1,877,926	492,748	1,331,326
賃 金	23,416,000	22,318,079	△ 1,097,921	20,756,602	1,561,477
委 託 費	301,450,000	283,843,336	△ 17,606,664	285,350,911	△ 1,507,575
被 服 費	0	0	0	3,960	△ 3,960
修 繕 費	10,000	0	△ 10,000	0	0
賃 借 料	3,053,000	3,051,192	△ 1,808	2,629,287	421,905
普 及 費	7,060,000	6,923,505	△ 136,495	6,999,443	△ 75,938
諸 謝 金	143,000	143,000	0	3,544,797	△ 3,401,797
負 担 金	35,309,000	30,765,983	△ 4,543,017	27,408,986	3,356,997
連 合 会 分 担 金	6,806,000	6,670,047	△ 135,953	6,923,175	△ 253,128
雑 損	0	0	0	500,000	△ 500,000
前期損益修正損	0	15,539	15,539	6,875	8,664
合 計	704,384,000	674,432,063	△ 29,951,937	685,383,864	△ 10,951,801

4 組合員の保健・保養及び教養に資する事業の概況について

(単位：円)

		項 目	事業計画額	決算額	概 要
保 健 関 係	保	人 間 ド ッ ク	165,862,000	182,699,384	
		が ん 検 診	3,000,000	2,829,838	
	内 訳	胃 が ん 検 診	2,160,000	1,931,920	
		前 立 腺 が ん 検 診	840,000	897,918	
	健	婦 人 科 検 診	45,450,000	43,643,160	巡回女性被扶養者健診
		内 訳	乳 が ん 検 診	2,060,400	1,887,000
	子 宮 が ん 検 診		1,232,200	1,098,610	
	そ の 他		42,157,400	40,657,550	
	健	歯 科 健 診	2,970,000	3,191,100	
		予 防 接 種 助 成	26,000,000	18,630,000	インフルエンザ予防接種費用助成
		電話健康相談・カウンセリング	6,050,000	6,050,000	すこやかダイヤル24
		そ の 他	43,758,000	37,909,498	
			小 計	293,090,000	294,952,980
事 業	体 育 関 係	ス ポ ー ツ 大 会 助 成	350,000	0	健幸ハイキング等
		そ の 他	208,000	35,937	健幸エクササイズ
		小 計	558,000	35,937	
関 係	図 書 ・ 広 報 関 係	保 健 関 係 図 書	10,000	0	
		広 報	100,000	22,000	
		医療費通知・後発医療品差額通知	4,200,000	3,904,756	
		そ の 他	2,760,000	2,996,749	柔整・鍼灸の適正利用案内、育児情報誌配付
		小 計	7,070,000	6,923,505	
講 座 関 係	講 座 関 係	健 康 講 座	71,000	65,580	歯と口の健幸教室等
		そ の 他	148,000	121,306	健幸いきいき家族教室、健幸レシピ
		小 計	219,000	186,886	
特 定 健 診 ・ 保 健 指 導	特 定 健 診 ・ 保 健 指 導	特 定 健 康 診 査	14,111,000	13,877,336	
		特 定 保 健 指 導	5,528,000	2,045,922	
		小 計	19,639,000	15,923,258	
		そ の 他	383,808,000	356,409,497	
		合 計	704,384,000	674,432,063	

5 利益剰余金の処分について

本年度における収支決算を行った結果、当期損失金として55,186,790円を生じたが、前年度より繰り越した積立金154,829,319円を取り崩して補てんした。

なお、翌年度へ繰り越す積立金は、99,642,529円となる。

〔9〕貯金経理

1 収入について

(単位：円)

区 分 科 目	事業計画額	決算額	比較増△減	前年度決算額との比較	
				前年度決算額	比較増△減
利息及び配当金	13,200,000	13,310,367	110,367	14,347,767	△ 1,037,400
償還差益	40,000	40,000	0	70,000	△ 30,000
合 計	13,240,000	13,350,367	110,367	14,417,767	△ 1,067,400

2 支出について

(単位：円)

区 分 科 目	事業計画額	決算額	比較増△減	前年度決算額との比較	
				前年度決算額	比較増△減
旅 費	30,000	0	△ 30,000	0	0
事 務 費	185,000	45,670	△ 139,330	138,681	△ 93,011
支 払 利 息	10,065,000	10,492,825	427,825	10,279,583	213,242
合 計	10,280,000	10,538,495	258,495	10,418,264	120,231

3 資産の構成割合（地方公務員等共済組合法施行規程第14条第1項に規定する割合）について

(単位：円、%)

区 分	事業計画額		決算額		比較増△減		前年度決算額との比較				
							前年度決算額		比較増△減		
	金額	割合	金額	割合	金額	割合	金額	割合	金額	割合	
資第一 産号	株式及び 証券投資 信託	-	-	-	-	-	-	-	-	-	-
資第二 産号	固定資産	-	-	-	-	-	-	-	-	-	-
そ の 他	流動資産	324,535,000	11.91	348,612,909	12.24	24,077,909	0.33	445,889,343	15.95	△97,276,434	△ 3.71
	金銭信託	200,000,000	7.34	600,000,000	21.07	400,000,000	13.73	100,000,000	3.58	500,000,000	17.49
	有価証券	2,199,702,000	80.75	1,899,702,000	66.69	△ 300,000,000	△ 14.06	2,249,662,000	80.47	△349,960,000	△ 13.78
合 計		2,724,237,000	100.00	2,848,314,909	100.00	124,077,909	-	2,795,551,343	100.00	52,763,566	-

資産の運用利回りについて

令和3年度決算による平均運用利回り 年0.47%（令和2年度の平均運用利回り 年0.52%）

$$\text{算式 } C \div \left[\{A + (B - C)\} \times \frac{1}{2} \right]$$

A = 年度始資産 2,795,551,343 円

B = 年度末資産 2,848,314,909 円

C = 当該事業年度における資産の運用利益 13,350,367 円
(利息+配当金+償還差益-償還差損-信託等売買手数料)

4 貯金の種類、支払利率及び現況について

(単位：円、人、%)

区分		貯金の種類	普通貯金
前年度末	貯金額 A		2,650,834,926
	貯金者数 B		378
	貯金者1人当たり貯金額 C		7,012,791
	組合員加入率 D		61.46
	支払利率		0.40
本年度末	貯金額 E		2,700,672,005
	貯金者数 F		369
	貯金者1人当たり貯金額 G		7,318,894
	組合員加入率 H		59.42
	支払利率		0.40
比較	貯金額 E-A		49,837,079
	貯金者数 F-B		△ 9
	貯金者1人当たり貯金額 G-C		306,103
	組合員加入率 H-D		△ 2.04
備考		貯金の額等 1. 積立 1口、500円 2. 新規申込み 毎月 3. 積立額の変更 毎月 4. 払戻・解約 毎月 (1日、17日払い) 5. 賞与積立 無 利息計算 毎年3月及び9月末日計算、 翌日元本組入れ	

5 利益剰余金の処分について

本年度における収支決算を行った結果、当期利益金として 2,811,872円を生じたが、これを次のとおり処分した。

当期処分額

欠損金補てん積立金へ積立 2,491,854円

したがって、前年度より繰り越した積立金 6,978,445円と当期利益金 2,811,872円から当期処分額 2,491,854円を差し引いた額 320,018円を合わせ、翌年度へ繰り越す積立金は、7,298,463円となる。

〔10〕貸付経理

1 収入について

(単位：円)

区 分 科 目	事業計画額	決 算 額	比較増△減	前年度決算額との比較	
				前年度決算額	比較増△減
組合員貸付金利息	16,615,000	16,466,324	△ 148,676	20,639,299	△ 4,172,975
連 合 会 交 付 金	194,000	190,000	△ 4,000	216,000	△ 26,000
利 息 及 び 配 当 金	2,413,000	2,477,715	64,715	2,227,117	250,598
合 計	19,222,000	19,134,039	△ 87,961	23,082,416	△ 3,948,377

2 支出について

(単位：円)

区 分 科 目	事業計画額	決 算 額	比較増△減	前年度決算額との比較	
				前年度決算額	比較増△減
職 員 給 与	19,920,000	15,781,025	△ 4,138,975	15,093,280	687,745
厚 生 費	23,000	22,596	△ 404	28,116	△ 5,520
旅 費	300,000	0	△ 300,000	0	0
事 務 費	334,000	5,244	△ 328,756	57,199	△ 51,955
委 託 費	2,060,000	927,850	△ 1,132,150	40,393,540	△ 39,465,690
修 繕 費	50,000	0	△ 50,000	0	0
普 及 費	50,000	0	△ 50,000	0	0
諸 謝 金	50,000	0	△ 50,000	0	0
負 担 金	17,630,000	15,946,352	△ 1,683,648	16,317,419	△ 371,067
連 合 会 払 込 金	2,636,000	2,584,873	△ 51,127	5,739,723	△ 3,154,850
減 価 償 却 費	12,000	11,780	△ 220	11,780	0
固 定 資 産 除 却 損	0	1	1	0	1
合 計	43,065,000	35,279,721	△ 7,785,279	77,641,057	△ 42,361,336

3 貸付資金の増減状況について

(単位：円、%)

区 分	前年度末 A	令 和 3 年 度			比 較	
		増 加 額	減 少 額	本 年 度 末 B	金額C (B-A)	比率C/A
組 合 員 貸 付 金 総 額 D	1,482,131,017	0	314,170,025	1,167,960,992	△ 314,170,025	△ 21.2
Dの額のうち 住宅貸付金 E	1,482,131,017	0	314,170,025	1,167,960,992	△ 314,170,025	△ 21.2
E / D × 100	100.0			100.0		

4 貸付の条件について（高額医療貸付及び出産貸付を除き、新規貸付は休止中である。）

(単位：％、千円、月)

種 類		利率(年)	最 高 限 度 額	償還期間	据置期間	備 考
普 通 貸 付		1.26	2,000	120		
住 宅 貸 付		1.26	18,000	360		ボーナス併用償還有： 元金分割による併用償還
在宅介護対応 住宅貸付(加算)		1.00	3,000	360		”
災害 貸付	住 宅	0.93	18,000	360	1 年	”
	追 加	0.93	19,000	360	1 年	”
特別 貸付	医 療	1.26	1,000	120		
	入学 結婚 葬祭	1.26	2,000	120		
高 額 医 療 貸 付		無 利 息	高額療養費支給 対象額の10分の9			
出 産 貸 付		”	出 産 費 等 支 給 対 象 額			

5 組合員貸付金の状況について

(単位：件、円、％)

種 類	前 年 度 末			本 年 度 末			比 較		
	件数	金 額	割合	件数	金 額	割合	件数	金 額	割合
	A	B		C	D		C-A	D-B	
普 通 貸 付	0	0	0	0	0	0	0	0	0
住 宅 貸 付	560	1,482,131,017	100.0	462	1,167,960,992	100.0	△ 98	△ 314,170,025	0
在宅介護対応 住宅貸付(加算)	5	4,400,175	-	5	4,004,060	-	0	△ 396,115	-
災害 貸付	住 宅	0	0	0	0	0	0	0	0
	追 加	0	0	0	0	0	0	0	0
	計	0	0	0	0	0	0	0	0
特別 貸付	医 療	0	0	0	0	0	0	0	0
	入 学	0	0	0	0	0	0	0	0
	結 婚	0	0	0	0	0	0	0	0
	葬 祭	0	0	0	0	0	0	0	0
	計	0	0	0	0	0	0	0	0
高 額 医 療 貸 付	0	0	0	0	0	0	0	0	0
出 産 貸 付	0	0	0	0	0	0	0	0	0
合 計	560	1,482,131,017	100.0	462	1,167,960,992	100.0	△ 98	△ 314,170,025	-

(注) 在宅介護対応住宅貸付(加算)の件数、金額は住宅貸付の件数、金額に含まれる。

6 利益剰余金の処分について

本年度における収支決算を行った結果、当期損失金として16,145,682円を生じたが、前年度より繰り越した積立金3,450,868,976円を取り崩して補てんした。

なお、欠損金補てん積立金超過額を取り崩して生じた15,708,501円を合わせ翌年度へ繰り越す積立金は、3,450,431,795円となる。

短 期 経 理

短期経理 貸借対照表

令和4年3月31日現在

借 方		金 額	貸 方		金 額
	円	円		円	円
流動資産		3,477,501,459	流動負債		43,368,296
普通預金	1,298,938,332		未払金	538,936	
定期預金	600,000,000		未払費用	23,737,425	
金銭信託	900,531,010		前受収益	19,091,935	
有価証券	600,000,000				
立替金	74,880		固定負債		1,225,079,925
未収収益	424,742		支払準備金	1,225,079,925	
未収金	871,495				
支払基金委託金	76,661,000		負債合計		1,268,448,221
			剰余金		2,209,053,238
			利益剰余金	2,209,053,238	
			欠損金補てん積立金	714,262,294	
			短期積立金	1,461,222,483	
			介護積立金	33,568,461	
			純資産合計		2,209,053,238
資 産 合 計		3,477,501,459	負 債 ・ 純 資 産 合 計		3,477,501,459

短期経理 損益計算書

自令和 3年4月 1日

至令和 4年3月31日

損 失		金 額	利 益		金 額
円	円	円	円	円	円
経常費用		19,905,547,505	経常収益		18,694,490,559
事業費用	19,905,547,505		事業収益	17,315,672,866	
保健給付	7,105,489,838		短期負担金	7,565,530,418	
休業給付	1,121,099,643		介護負担金	1,050,645,737	
災害給付	1,500,000		短期掛金	7,555,182,051	
附加給付	61,817,316		介護掛金	1,050,625,592	
退職者給付拠出金	120,773		短期任意継続掛金	75,741,716	
前期高齢者納付金	4,481,336,999		介護任意継続掛金	10,449,861	
後期高齢者支援金	3,841,033,534		雑収入	7,497,491	
病床転換支援金	10,070		補助金等収入	1,370,938,214	
介護納付金	2,161,755,036		高額医療交付金	139,463,000	
一部負担金払戻金	79,255,800		災害給付交付金	1,500,000	
短期任意継続掛金還付金	5,275,353		育児・介護休業手当金交付金	1,017,183,048	
介護任意継続掛金還付金	861,002		調整負担金	17,156,166	
連合会払込金	225,846,658		補助金	195,636,000	
連合会拠出金	820,145,483		事業外収益	7,879,479	
繰入金		52,200,775	短期利息及び短期配当金	2,775,118	
業務経理へ繰入	52,200,775		賠償金	5,104,361	
次年度繰越支払準備金		1,225,079,925	前年度繰越支払準備金		1,147,424,093
次年度繰越支払準備金	1,225,079,925		前年度繰越支払準備金	1,147,424,093	
			当期損失金		1,340,913,553
			当期短期損失金	1,290,018,705	
			当期介護損失金	50,894,848	
合 計		21,182,828,205	合 計		21,182,828,205

預 金 明 細 表

取引金融機関等の名称	区 分	金 額	摘 要
丸八信用組合	普 通 預 金	34,228,854 円	No. 6001011
三菱UFJ銀行 東海公務部	”	1,140,827,324	No. 0000229
三井住友信託銀行 名古屋営業部	”	123,882,154	No. 3156725
小 計		1,298,938,332	
東海労働金庫 本店営業部	定 期 預 金	600,000,000	No. 7156930
小 計		600,000,000	
合 計		1,898,938,332	

金 銭 信 託 明 細 表

取引金融機関等の名称	区 分	金 額	摘 要
みずほ信託銀行	合同運用指定金銭信託	300,531,010 円	オールウェイズ No.8025937
三井住友信託銀行	”	100,000,000	スタートラストα No.3013000000613
”	”	300,000,000	スタートラストα No.3013000000814
”	”	200,000,000	スタートラストα No.3013000000825
合 計		900,531,010	

有 価 証 券 明 細 表

	銘 柄	券 面 総 額	取 得 価 額	貸借対照表計上額	摘 要
地 方 債	名古屋市公募公債	100,000 千円	100,000,000 円	100,000,000 円	第490回
	京都市公募公債	100,000	100,000,000	100,000,000	令和2年度第4回
	みずほ証券保護預かり 計	200,000	200,000,000	200,000,000	
	共同発行市場公募地方債	100,000	100,000,000	100,000,000	第215回
	兵庫県公募公債	200,000	200,000,000	200,000,000	第4回
	福岡市公募公債	100,000	100,000,000	100,000,000	平成26年度第8回
	野村証券保護預かり 計	400,000	400,000,000	400,000,000	
	合 計	600,000	600,000,000	600,000,000	

立 替 金 明 細 表

種 別	金 額	氏 名	摘 要
保 健 給 付	74,880 円	愛知県社会保険診療報酬支払基金	
合 計	74,880		

未 収 収 益 明 細 表

種 別	金 額	氏 名	摘 要
預 金 利 息	31,232 円	東海労働金庫 本店営業部	定期預金
有 価 証 券 利 息	244,922	名古屋市 他	地方債
信 託 収 益	148,588	みずほ信託銀行 他	合同運用指定金銭信託
合 計	424,742		

未収金明細表

種 別	金 額	氏 名	摘 要
短期負担金	311,882 円	市長部局 他	未納付分
介護負担金	52,393	〃	〃
短期掛金	316,661	〃	〃
〃	119,700	〃	控除不能分
介護掛金	52,393	〃	未納付分
〃	17,800	〃	控除不能分
調整負担金	666	〃	未納付分
合 計	871,495		

支払基金委託金明細表

種 別	金 額	氏 名	摘 要
支払基金委託金	76,661,000 円	愛知県社会保険診療報酬支払基金	
合 計	76,661,000		

未払金明細表

種 別	金 額	氏 名	摘 要
連合会払込金	113,623 円	全国市町村職員共済組合連合会	期末手当分
連合会拠出金	425,313	〃	〃
合 計	538,936		

未払費用明細表

種 別	金 額	氏 名	摘 要
負担金	12,745,034 円	厚生年金保険経理	未振替分
組合員保険料	9,155,160	〃	〃
負担金	725,269	退職等年金経理	〃
掛金	750,288	〃	〃
負担金	9,714	経過の長期経理	〃
〃	155,895	保健経理	〃
掛金	161,560	〃	〃
子ども・子育て拠出金	34,505	業務経理	〃
合 計	23,737,425		

前 受 収 益 明 細 表

科 目	摘 要	収 入			貸借対照表 計 上 額	備 考
		年 月 日	伝票番号	金 額		
短期任意継続掛金	短期任意継続組合員58名分	R4. 3. 2他	No. 562他	17,275,928 円	17,275,928 円	
介護任意継続掛金	介護任意継続組合員31名分	R4. 3. 4他	No. 566他	1,816,007	1,816,007	
合 計				19,091,935	19,091,935	

積 立 金 明 細 表

区 分	前 期 繰 越 額	当 期 増 加 額	当 期 減 少 額	貸借対照表計上額	摘 要
欠損金補てん積立金	706,421,400 円	7,840,894 円	0 円	714,262,294 円	
合 計	706,421,400	7,840,894	0	714,262,294	

利 益 剰 余 金 計 算 書

自令和3年4月1日 至令和4年3月31日

1	短期積立金	2,759,082,082 円
	介護積立金	84,463,309 円
2	当期短期損失金	△ 1,290,018,705 円
	当期介護損失金	△ 50,894,848 円
3	当期処分額（短期）	△ 7,840,894 円
	欠損金補てん積立金へ積立	△ 7,840,894 円
	当期処分額（介護）	0 円
	短期積立金	1,461,222,483 円
	介護積立金	33,568,461 円

重要な会計方針

(短期経理)

1 有価証券の評価基準及び評価方法
個別法による原価法

2 引当金等の計上基準

1) 支払準備金

短期経理の給付金について、当該事業年度の潜在債務を負債として見込むもので、地方公務員等共済組合法施行規程（以下、本決算書において「施行規程」という。）第83条の規定に基づき、当該事業年度における短期給付の請求額の総額の2/12を計上している。

2) 欠損金補てん積立金

短期経理の将来の欠損金の補てんにあてるための積立金で、施行規程第87条の規定に基づき、当該事業年度以前3事業年度における短期給付の平均請求額の10/100に達するまで計上している。

厚生年金保険経理

厚生年金保険経理 貸借対照表

令和4年3月31日現在

借 方		金 額	貸 方		金 額
	円	円		円	円
流動資産		3,753,632,092	流動負債		3,753,632,092
普通預金	3,731,310,904		未払金	3,753,619,087	
未収金	22,321,188		預り金	13,005	
資 産 合 計		3,753,632,092	負 債 ・ 純 資 産 合 計		3,753,632,092

厚生年金保険経理 損益計算書

自令和 3年4月 1日

至令和 4年3月31日

損 失		金 額	利 益		金 額
	円	円		円	円
経常費用		39,721,244,169	経常収益		39,721,244,169
事業費用	39,721,244,169		事業収益	39,721,244,169	
負担金払込金	24,381,821,427		負担金	24,381,821,427	
組合員保険料 払込金	15,339,422,742		組合員保険料	15,339,422,742	
合 計		39,721,244,169	合 計		39,721,244,169

預 金 明 細 表

取引金融機関等の名称	区 分	金 額	摘 要
三菱UFJ銀行 東海公務部	普 通 預 金	3,731,297,899 円	No. 0000216
ゆうちょ銀行	”	13,005	No. 0107303
合 計		3,731,310,904	

未 収 金 明 細 表

種 別	金 額	氏 名	摘 要
負 担 金	12,745,034 円	短期経理	未振替分
”	90,040	市長部局 他	未納付分
組 合 員 保 険 料	9,155,160	短期経理	未振替分
”	87,564	市長部局 他	未納付分
”	243,390	”	控除不能分
合 計	22,321,188		

未 払 金 明 細 表

種 別	金 額	氏 名	摘 要
負 担 金 払 込 金	2,757,792,074 円	全国市町村職員共済組合連合会	2月分・3月分
組 合 員 保 険 料 払 込 金	995,827,013	”	3月分
合 計	3,753,619,087		

預 り 金 明 細 表

種 別	金 額	氏 名	摘 要
過 払 金 等 返 還 金	13,005 円	年金受給者1名分	令和4年3月受入分
合 計	13,005		

退 職 等 年 金 経 理

退職等年金経理 貸借対照表

令和4年3月31日現在

借 方		金 額		貸 方		金 額	
	円	円	円		円	円	円
流動資産			237,459,519	流動負債			237,459,519
普通預金		235,950,522		未払金		237,459,519	
未収金		1,508,997					
資 産 合 計			237,459,519	負 債 ・ 純 資 産 合 計			237,459,519

退職等年金経理 損益計算書

自令和 3年4月 1日

至令和 4年3月31日

損 失		金 額		利 益		金 額	
	円	円	円		円	円	円
経常費用			2,515,062,489	経常収益			2,515,062,489
事業費用		2,515,062,489		事業収益		2,515,062,489	
負担金払込金	1,257,541,634			負担金	1,257,541,634		
掛金払込金	1,257,520,855			掛金	1,257,520,855		
合 計			2,515,062,489	合 計			2,515,062,489

預 金 明 細 表

取引金融機関等の名称	区 分	金 額	摘 要
三菱UFJ銀行 東海公務部	普 通 預 金	235,950,522 円	No. 0005737
合 計		235,950,522	

未 収 金 明 細 表

種 別	金 額	氏 名	摘 要
負 担 金	725,269 円	短期経理	未振替分
"	6,314	市長部局 他	未納付分
掛 金	750,288	短期経理	未振替分
"	7,176	市長部局 他	未納付分
"	19,950	"	控除不能分
合 計	1,508,997		

未 払 金 明 細 表

種 別	金 額	氏 名	摘 要
負担金払込金	155,819,044 円	全国市町村職員共済組合連合会	2月分・3月分
掛金払込金	81,640,475	"	3月分
合 計	237,459,519		

經 過 的 長 期 經 理

経過の長期経理 貸借対照表

令和4年3月31日現在

借 方		金 額		貸 方		金 額	
	円	円	円		円	円	円
流動資産			2,147,101	流動負債			2,147,101
普通預金		2,137,329		未払金		2,147,101	
未収金		9,772					
資 産 合 計			2,147,101	負 債 ・ 純 資 産 合 計			2,147,101

経過の長期経理 損益計算書

自令和 3年4月 1日

至令和 4年3月31日

損 失		金 額		利 益		金 額	
	円	円	円		円	円	円
経常費用			197,082,653	経常収益			197,082,653
事業費用		197,082,653		事業収益		197,082,653	
負担金払込金	197,082,653			負担金	197,082,653		
合 計			197,082,653	合 計			197,082,653

預 金 明 細 表

取引金融機関等の名称	区 分	金 額	摘 要
三菱UFJ銀行 東海公務部	普 通 預 金	2,137,329 円	No. 0005740
合 計		2,137,329	

未 収 金 明 細 表

種 別	金 額	氏 名	摘 要
負 担 金	9,714 円	短期経理	未振替分
〃	58	市長部局 他	未納付分
合 計	9,772		

未 払 金 明 細 表

種 別	金 額	氏 名	摘 要
負 担 金 払 込 金	2,147,101 円	全国市町村職員共済組合連合会	2月分・3月分
合 計	2,147,101		

經過的長期預託金管理經理

経過の長期預託金管理経理 貸借対照表

令和4年3月31日現在

借 方		金 額		貸 方		金 額	
	円	円	円		円	円	円
流動資産			12,582,169	固定負債			25,082,169
普通預金		12,580,659		連合会預託金		25,082,169	
未収収益		1,510					
固定資産			12,500,000				
投資その他の資産		12,500,000					
投資有価証券	12,500,000						
資 産 合 計			25,082,169	負 債 ・ 純 資 産 合 計			25,082,169

経過の長期預託金管理経理 損益計算書

自令和 3年4月 1日

至令和 4年3月31日

損 失		金 額		利 益		金 額	
	円	円	円		円	円	円
経常費用			148,756	経常収益			148,756
事業費用		148,756		運用収入		148,756	
支払利息	148,756			利息及び配当金	148,756		
合 計			148,756	合 計			148,756

預 金 明 細 表

取引金融機関等の名称	区 分	金 額	摘 要
三菱UFJ銀行 東海公務部	普 通 預 金	12,580,659 円	No. 0005724
合 計		12,580,659	

未 収 収 益 明 細 表

種 別	金 額	氏 名	摘 要
預 金 利 息	4 円	三菱UFJ銀行 東海公務部	普通預金
有 価 証 券 利 息	1,506	名古屋市	地方債
合 計	1,510		

投 資 有 価 証 券 明 細 表

	銘 柄	券 面 総 額	取 得 価 額	貸 借 対 照 表 計 上 額	摘 要
地 方 債	名古屋市事業公債	12,500 千円	12,500,000 円	12,500,000 円	平成24年度
	名古屋市職員共済組合保管 計	12,500	12,500,000	12,500,000	
	合 計	12,500	12,500,000	12,500,000	

連 合 会 預 託 金 明 細 表

種 別	金 額	氏 名	摘 要
連 合 会 預 託 金	25,082,169 円	全国市町村職員共済組合連合会	
合 計	25,082,169		

重要な会計方針

(経過の長期預託金管理経理)

- 1 有価証券の評価基準及び評価方法
個別法による原価法

業 務 経 理

業 務 経 理 貸 借 対 照 表

令和4年3月31日現在

借 方		金 額	貸 方		金 額
	円	円		円	円
流動資産		774,683,624	流動負債		51,624,429
普通預金	374,261,387		未払金	33,953,989	
定期預金	100,000,000		未払費用	14,849,255	
金銭信託	300,000,000		預り金	2,821,185	
貯蔵品	245,089				
立替金	25,485		固定負債		100,085,296
未収収益	60,645		引当金	100,085,296	
未収金	91,018		退職給与引当金	100,085,296	
固定資産		590,849	負債合計		151,709,725
有形固定資産	590,849				
器具及び備品	590,849		剰余金		623,564,748
			利益剰余金	623,564,748	
			積立金	623,564,748	
			純資産合計		623,564,748
資 産 合 計		775,274,473	負 債 ・ 純 資 産 合 計		775,274,473

(注) 有形固定資産の減価償却累計額は、4,244,986円である。

業 務 経 理 損 益 計 算 書

自令和 3年4月 1日

至令和 4年3月31日

損 失		金 額	利 益		金 額
円	円	円	円	円	円
経常費用		423,384,358	経常収益		384,026,120
事業費用	423,384,358		事業収益	277,566,960	
役員報酬	54,000		負担金	277,498,760	
職員給与	62,608,756		雑収入	68,200	
厚生費	231,114		補助金等収入	106,139,703	
旅費	46,910		連合会交付金	106,139,703	
事務費	26,450,801		事業外収益	319,457	
賃金	31,104,749		利息及び配当金	319,457	
委託費	23,156,770		繰入金		52,200,775
光熱水料	718,220		短期経理より繰入	52,200,775	
賃借料	20,604,380				
普及費	17,630,778				
諸謝金	66,000				
負担金	108,281,357				
連合会分担金	9,074,254				
事務費負担金	123,034,780				
払込金					
減価償却費	321,489				
特別損失		33,803			
前期損益修正損		33,803			
当期利益金		12,808,734			
当期利益金		12,808,734			
合 計		436,226,895	合 計		436,226,895

預 金 明 細 表

取引金融機関等の名称	区 分	金 額	摘 要
丸八信用組合	普 通 預 金	267,427,535 円	No. 6001012
三井住友信託銀行 名古屋栄支店	”	279,676	No. 0046212
三菱UFJ銀行 名古屋市役所出張所	”	106,554,176	No. 3524335
小 計		374,261,387	
丸八信用組合	定 期 預 金	100,000,000	No. 0046436-001
小 計		100,000,000	
合 計		474,261,387	

金 銭 信 託 明 細 表

取引金融機関等の名称	区 分	金 額	摘 要
三井住友信託銀行	合同運用指定金銭信託	100,000,000 円	スタートラストα No.3013000000325
”	”	100,000,000	スタートラストα No.3013000000816
”	”	100,000,000	スタートラストα No.3013000000816
合 計		300,000,000	

立 替 金 明 細 表

種 別	金 額	氏 名	摘 要
払 込 手 数 料	14,309 円	全国市町村職員共済組合連合会	年金過払金返還に伴う振込手数料 令和3年度分
雇 用 保 険 料	11,176	愛知労働局	令和3年度分
合 計	25,485		

未 収 収 益 明 細 表

種 別	金 額	氏 名	摘 要
預 金 利 息	4,345 円	丸八信用組合	定期預金
信 託 収 益	56,300	三井住友信託銀行	合同運用指定金銭信託
合 計	60,645		

未 収 金 明 細 表

種 別	金 額	氏 名	摘 要
子ども・子育て拠出金	34,505 円	短期経理	未振替分
雑 収 入	27,404	名古屋市職員互助会	介護休暇支援金の支給事務に関する事務費 令和3年度処理分
負 担 金	8,659	愛知労働局	労災保険料 令和3年度分
〃	20,450	〃	雇用保険料 令和3年度分
合 計	91,018		

未 払 金 明 細 表

種 別	金 額	氏 名	摘 要
立 替 金	203 円	全国市町村職員共済組合連合会	年金過払金返還に伴う振込手数料3月分
退職給与引当金	33,953,786	固有職員	退職手当
合 計	33,953,989		

未 払 費 用 明 細 表

種 別	金 額	氏 名	摘 要
職 員 給 与	414,730 円	固有職員	超過勤務手当等 3月分
旅 費	28,640	事務従事職員 他	在勤地内旅費 3月分 他
事 務 費	969,292	(株)豊明堂 他	事務用消耗品 3月分 他
賃 金	437,257	会計年度任用職員	超過勤務手当等 3月分
委 託 費	11,709,666	社会保険診療報酬支払基金 他	レセプト電子データ提供料 1月分 他
光 熱 水 料	174,495	名古屋市役所	電気使用料 2月分・3月分
賃 借 料	84,237	全国市町村職員共済組合連合会 他	標準システム端末等機器 10～3月分 他
普 及 費	99,000	(株)社会保険出版社	ウェブサイト保守管理 3月分
負 担 金	931,938	名古屋市中小企業共済会 他	退職金共済掛金 3月分 他
合 計	14,849,255		

預 り 金 明 細 表

種 別	金 額	氏 名	摘 要
住 民 税	493,700 円	名古屋市収納管理・特別徴収事務センター 他	3月分
健 康 保 険 料	17,355	厚生労働省年金局	〃
厚生年金保険料	27,450	〃	〃
子ども・子育て拠出金	2,282,680	厚生労働省子ども家庭局	〃
合 計	2,821,185		

引当金明細表

区 分	前期繰越額	当期増加額	当期減少額	貸借対照表計上額	摘 要
退職給与引当金	132,607,246 円	17,758,100 円	50,280,050 円	100,085,296 円	
合 計	132,607,246	17,758,100	50,280,050	100,085,296	

固定資産明細表

資産の種類	期首残高	当期増加額	当期減少額	期末残高	当期償却額	差引期末残高	摘 要
器具及び備品	912,338 円	0 円	0 円	912,338 円	321,489 円	590,849 円	
合 計	912,338	0	0	912,338	321,489	590,849	

減価償却費明細表

資産の種類	耐用年数	取得原価	当期償却額	償却累計額	当期末残高	償却累計率	摘 要
器具及び備品	15 年	4,822,335 円	321,489 円	4,231,487 円	590,848 円	87.74 %	
〃	8	13,500	0	13,499	1	99.99	
合 計	—	4,835,835	321,489	4,244,986	590,849	—	

減価償却累計額明細表

区 分	前期繰越額	当期増加額	当期減少額	貸借対照表計上額	摘 要
器具及び備品	3,923,497 円	321,489 円	0 円	4,244,986 円	
合 計	3,923,497	321,489	0	4,244,986	

棚 卸 表

貸借対照表 科 目	品 名	単位	棚 卸			減 損 額		貸借対照表 計 上 額
			数量	単 価	金 額	割合	金 額	
貯 蔵 品	郵便切手 他	枚	2,035	円	245,089 円		円	245,089 円
合 計			2,035		245,089			245,089

令和4年3月31日

棚卸責任者 出納主任 鈴木 一輝
同 立会人 野末 啓子

支 出 実 績 表

科 目	予 算 額	支 出 済 額	支 出 未 済 額	不 用 額
役 員 報 酬	135,000 円	54,000 円	0 円	81,000 円
職 員 給 与	70,249,000	62,194,026	414,730	7,640,244
旅 費	4,189,000	18,270	28,640	4,142,090
事 務 費	31,050,000	25,481,509	969,292	4,599,199
合 計	105,623,000	87,747,805	1,412,662	16,462,533

利 益 剰 余 金 計 算 書

自令和3年4月1日 至令和4年3月31日

1	積 立	金		610,756,014 円
2	当 期	利 益	金	12,808,734 円
3	当 期	処 分	額	0 円
	積 立	金		623,564,748 円
				623,564,748 円

重要な会計方針

(業務経理)

1 たな卸資産の評価基準

貯蔵品（郵便切手等）について、施行規程第70条の規定に基づき個別法による原価法によっている。

2 固定資産の減価償却方法

法人税法の基準を採用し、定額法により行っている。

なお、減価償却累計額は、次のとおりである。

有形固定資産 4, 244, 986円

3 引当金等の計上基準

1) 退職給与引当金

共済組合に雇用されている職員に係る退職給与を、施行規程第78条の規定に基づき毎事業年度末日において所要の金額を計上している。

保 健 経 理

保 健 経 理 貸 借 対 照 表

令和4年3月31日現在

借 方		金 額	貸 方		金 額
	円	円		円	円
流動資産		212,681,113	流動負債		104,927,651
普通預金	211,623,492		未払金	12,694,894	
立替金	22,229		未払費用	92,073,459	
未収収益	552,200		預り金	159,298	
未収金	483,192				
			固定負債		8,110,933
			引当金	8,110,933	
			退職給与引当金	8,110,933	
			負債合計		113,038,584
			剰余金		99,642,529
			利益剰余金	99,642,529	
			積立金	99,642,529	
			純資産合計		99,642,529
資産合計		212,681,113	負債・純資産合計		212,681,113

保 健 経 理 損 益 計 算 書

自令和 3年4月 1日

至令和 4年3月31日

損 失		金 額	利 益		金 額
円	円	円	円	円	円
経常費用		674,416,524	経常収益		617,577,973
事業費用	674,416,524		事業収益	617,577,973	
職員給与	7,577,677		負担金	299,760,804	
厚生費	295,175,803		掛金	293,756,046	
特定健康診査等費	15,923,258		雑収入	24,061,123	
旅費	200,570		特別利益		1,667,300
事務費	1,824,074		前期損益修正益	1,667,300	
賃金	22,318,079		当期損失金		55,186,790
委託費	283,843,336		当期損失金	55,186,790	
賃借料	3,051,192				
普及費	6,923,505				
諸謝金	143,000				
負担金	30,765,983				
連合会分担金	6,670,047				
特別損失		15,539			
前期損益修正損	15,539				
合 計		674,432,063	合 計		674,432,063

預金明細表

取引金融機関等の名称	区分	金額	摘要
丸八信用組合	普通預金	168,820,085 円	No. 6001015
三井住友信託銀行 名古屋営業部	"	33,824,899	No. 5373926
ゆうちょ銀行	"	8,978,508	No. 0155785
合 計		211,623,492	

立替金明細表

種 別	金 額	氏 名	摘 要
雇用保険料	22,229 円	愛知労働局	令和3年度分
合 計	22,229		

未収収益明細表

種 別	金 額	氏 名	摘 要
雑収入	552,200 円	名古屋市役所	清掃業務委託 令和3年度分
合 計	552,200		

未収金明細表

種 別	金 額	氏 名	摘 要
負担金	155,895 円	短期経理	未振替分
"	12,108	市長部局 他	未納付分
掛金	161,560	短期経理	未振替分
"	12,309	市長部局 他	未納付分
"	4,655	"	控除不能分
負担金	39,275	愛知労働局	労災保険料 令和3年度分
"	97,390	"	雇用保険料 令和3年度分
合 計	483,192		

未払金明細表

種 別	金 額	氏 名	摘 要
連合会分担金	3,234 円	全国市町村職員共済組合連合会	期末手当分
退職給与引当金	12,691,660	固有職員	退職手当
合 計	12,694,894		

未 払 費 用 明 細 表

種 別	金 額	氏 名	摘 要
厚 生 費	24,815,740 円	(医) オリエンタルクリニック 他	人間ドック受診料 3月分 他
特定健康診査等費	283,650	NECキャピタルソリューション (株)	特定PC機器 3月分
旅 費	1,500	事務従事職員	在勤地内旅費 3月分
事 務 費	202,029	名古屋市役所 他	電話料 令和3年度分 他
賃 金	96,314	会計年度任用職員	超過勤務手当等 3月分
委 託 費	65,041,493	(株) ベネフィットワン 他	心身リフレッシュ事業 3月分 他
賃 借 料	254,266	NECキャピタルソリューション (株)	クライアント機器 3月分
普 及 費	984,340	日本システム技術 (株)	医療費通知作成 1～3月分
負 担 金	394,127	名古屋市中企業共済会 他	退職金共済掛金 3月分 他
合 計	92,073,459		

預 り 金 明 細 表

種 別	金 額	氏 名	摘 要
住 民 税	141,600 円	名古屋市収納管理・特別徴収事務センター 他	3月分
厚生年金保険料	17,698	厚生労働省年金局	"
合 計	159,298		

引 当 金 明 細 表

区 分	前 期 繰 越 額	当 期 増 加 額	当 期 減 少 額	貸 借 対 照 表 計 上 額	摘 要
退職給与引当金	40,910,477 円	2,704,530 円	35,504,074 円	8,110,933 円	
合 計	40,910,477	2,704,530	35,504,074	8,110,933	

支 出 実 績 表

科 目	予 算 額	支 出 済 額	支 出 未 済 額	不 用 額
職 員 給 与	9,331,000 円	7,577,677 円	0 円	1,753,323 円
旅 費	598,000	199,070	1,500	397,430
事 務 費	3,702,000	1,622,045	202,029	1,877,926
合 計	13,631,000	9,398,792	203,529	4,028,679

利益剰余金計算書

自令和3年4月1日 至令和4年3月31日

1	積	立	金	154,829,319 円
2	当	期	損 失 金	△ 55,186,790 円
3	当	期	処 分 額	0 円
	積	立	金	99,642,529 円

重要な会計方針

(保健経理)

1 引当金等の計上基準

1) 退職給与引当金

共済組合に雇用されている職員に係る退職給与を、施行規程第78条の規定に基づき毎事業年度末日において所要の金額を計上している。

貯 金 経 理

貯 金 経 理 貸 借 対 照 表

令和4年3月31日現在

借 方		金 額	貸 方		金 額
	円	円		円	円
流動資産			348,612,909	流動負債	2,705,982,845
普通預金	247,144,936			組合員貯金	2,700,672,005
定期預金	100,000,000			未払費用	5,310,840
未収収益	1,467,973			負債合計	2,705,982,845
固定資産			2,499,702,000	剰余金	142,332,064
投資その他の資産	2,499,702,000			利益剰余金	142,332,064
金銭信託	600,000,000			欠損金補てん 積立金	135,033,601
投資有価証券	1,899,702,000			積立金	7,298,463
				純資産合計	142,332,064
資 産 合 計		2,848,314,909		負 債 ・ 純 資 産 合 計	2,848,314,909

貯 金 経 理 損 益 計 算 書

自令和 3年4月 1日

至令和 4年3月31日

損 失		金 額	利 益		金 額
	円	円		円	円
経常費用			10,538,495	経常収益	13,350,367
事業費用	10,538,495			運用収入	13,350,367
事務費	45,670			利息及び配当金	13,310,367
支払利息	10,492,825			償還差益	40,000
当期利益金			2,811,872		
当期利益金	2,811,872				
合 計		13,350,367		合 計	13,350,367

預 金 明 細 表

取引金融機関等の名称	区 分	金 額	摘 要
丸八信用組合	普 通 預 金	246,960,462 円	No. 6001014
三井住友信託銀行 名古屋栄支店	〃	184,474	No. 3321881
小 計		247,144,936	
東海労働金庫 本店営業部	定 期 預 金	100,000,000	No. 7156232
小 計		100,000,000	
合 計		347,144,936	

未 収 収 益 明 細 表

種 別	金 額	氏 名	摘 要
預 金 利 息	17,589 円	東海労働金庫 本店営業部	定期預金
有 価 証 券 利 息	747,467	愛知県 他	地方債
〃	39,917	西日本高速道路 他	社債
〃	589,590	名古屋高速道路 他	諸債券
信 託 収 益	73,410	三井住友信託銀行 他	合同運用指定金銭信託
合 計	1,467,973		

金 銭 信 託 明 細 表

取引金融機関等の名称	区 分	金 額	摘 要
三井住友信託銀行	合同運用指定金銭信託	100,000,000 円	スタートラストα No.3013000000613
〃	〃	100,000,000	スタートラストα No.3013000000814
〃	〃	100,000,000	スタートラストα No.3013000000824
小 計		300,000,000	
三菱UFJ信託銀行	合同運用指定金銭信託	100,000,000	STACCATO No.5500031
〃	〃	200,000,000	STACCATO No.5500033
小 計		300,000,000	
合 計		600,000,000	

投資有価証券明細表

	銘 柄	券面総額	取得価額	貸借対照表計上額	摘 要
地 方 債	愛知県公募公債	100,000 千円	100,000,000 円	100,000,000 円	令和3年度第15回
	〃	100,000	100,000,000	100,000,000	平成28年度第4回
	〃	100,000	100,000,000	100,000,000	平成30年度第17回
	京都市公募公債	100,000	100,000,000	100,000,000	平成26年度第4回
	神戸市公募公債	100,000	100,000,000	100,000,000	平成26年度第4回
	みずほ証券保護預かり 計	500,000	500,000,000	500,000,000	
	共同発行市場公募地方債	100,000	100,000,000	100,000,000	第226回
	大阪府公募公債	100,000	99,752,000	99,752,000	第384回
	川崎市公募公債	100,000	99,950,000	99,950,000	第89回
	野村証券保護預かり 計	300,000	299,702,000	299,702,000	
	地 方 債 計	800,000	799,702,000	799,702,000	
社 債	西日本高速道路社債	100,000	100,000,000	100,000,000	第32回
	みずほ証券保護預かり 計	100,000	100,000,000	100,000,000	
	西日本高速道路社債	100,000	100,000,000	100,000,000	第33回
	野村証券保護預かり 計	100,000	100,000,000	100,000,000	
	社 債 計	200,000	200,000,000	200,000,000	
諸 債 券	中部国際空港債券	100,000	100,000,000	100,000,000	政府保証第23回
	名古屋高速道路債券	100,000	100,000,000	100,000,000	愛知県・名古屋市折半保証 第124回
	〃	100,000	100,000,000	100,000,000	愛知県・名古屋市折半保証 第127回
	みずほ証券保護預かり 計	300,000	300,000,000	300,000,000	
	地方公共団体金融機構債券	100,000	100,000,000	100,000,000	第55回
	〃	100,000	100,000,000	100,000,000	第58回
	〃	100,000	100,000,000	100,000,000	F 214回
	名古屋高速道路債券	100,000	100,000,000	100,000,000	愛知県・名古屋市折半保証 第121回
	〃	100,000	100,000,000	100,000,000	愛知県・名古屋市折半保証 第133回
	住宅金融支援機構債券	100,000	100,000,000	100,000,000	一般担保第230回
野村証券保護預かり 計	600,000	600,000,000	600,000,000		
	諸 債 券 計	900,000	900,000,000	900,000,000	
	合 計	1,900,000	1,899,702,000	1,899,702,000	

未払費用明細表

種 別	金 額	氏 名	摘 要
事 務 費	1,100 円	丸八信用組合	残高証明書発行手数料 5~3月発行分
組合員貯金利息	5,309,740	普通貯金預金者	令和3年10月1日~令和4年3月31日
合 計	5,310,840		

積立金明細表

区 分	前期繰越額	当期増加額	当期減少額	貸借対照表計上額	摘 要
欠損金補てん積立金	132,541,747 円	2,491,854 円	0 円	135,033,601 円	
合 計	132,541,747	2,491,854	0	135,033,601	

支出実績表

科 目	予 算 額	支 出 済 額	支 出 未 済 額	不 用 額
旅 費	30,000 円	0 円	0 円	30,000 円
事 務 費	185,000	44,570	1,100	139,330
合 計	215,000	44,570	1,100	169,330

利益剰余金計算書

自令和3年4月1日 至令和4年3月31日

1	積 立 金	6,978,445 円
2	当 期 利 益 金	2,811,872 円
3	当 期 処 分 額	△ 2,491,854 円
	欠損金補てん積立金へ積立	△ 2,491,854 円
	積 立 金	7,298,463 円

重要な会計方針

(貯金経理)

1 有価証券の評価基準及び評価方法

個別法による原価法

2 引当金等の計上基準

1) 欠損金補てん積立金

貯金経理の将来の欠損金の補てんにあてるための積立金で、施行規程第87条の規定に基づき、組合員の貯金額の5/100以上に達するまで計上している。

貸 付 経 理

貸付経理 貸借対照表

令和4年3月31日現在

借方		金額	貸方		金額
	円	円		円	円
流動資産			785,905,969	流動負債	1,739,515
普通預金	284,015,301			未払費用	1,341,096
定期預金	500,000,000			預り金	398,419
未収収益	1,890,668			固定負債	43,857,096
固定資産		2,768,520,487		引当金	43,857,096
有形固定資産		11,787		退職給与引当金	43,857,096
器具及び備品	11,787			負債合計	45,596,611
無形固定資産		547,708		剰余金	3,508,829,845
電話加入権	547,708			利益剰余金	3,508,829,845
投資その他の資産		2,767,960,992		欠損金補てん 積立金	58,398,050
金銭信託	400,000,000			積立金	3,450,431,795
投資有価証券	1,200,000,000			純資産合計	3,508,829,845
組合員貸付金	1,167,960,992				
資産合計		3,554,426,456		負債・純資産合計	3,554,426,456

(注) 有形固定資産の減価償却累計額は3,484,705円である。

貸付経理 損益計算書

自令和 3年4月 1日

至令和 4年3月31日

損 失		金 額	利 益		金 額
	円	円		円	円
経常費用			35,279,720	経常収益	19,134,039
事業費用		35,279,720		事業収益	16,466,324
職員給与	15,781,025			組合員貸付金利息	16,466,324
厚生費	22,596			補助金等収入	190,000
事務費	5,244			連合会交付金	190,000
委託費	927,850			事業外収益	2,477,715
負担金	15,946,352			利息及び配当金	2,477,715
連合会払込金	2,584,873			当期損失金	16,145,682
減価償却費	11,780			当期損失金	16,145,682
特別損失			1		
固定資産除却損		1			
合 計			35,279,721	合 計	35,279,721

預 金 明 細 表

取引金融機関等の名称	区 分	金 額	摘 要
丸八信用組合	普 通 預 金	62,175,029 円	No. 6001013
三菱UFJ銀行 名古屋市役所出張所	〃	139,716,536	No. 0215968
みずほ信託銀行 名古屋支店	〃	418,902	No.0015541 団体信用生命保険関係等
〃	〃	81,133,634	No. 0039051
三井住友信託銀行 名古屋栄支店	〃	571,200	No. 0039771
小 計		284,015,301	
東海労働金庫 本店営業部	定 期 預 金	400,000,000	No. 7156985
〃	〃	100,000,000	No. 7157472
小 計		500,000,000	
合 計		784,015,301	

未 収 収 益 明 細 表

種 別	金 額	氏 名	摘 要
組合員貸付利息	1,413,238 円	借受者 329名	期末手当返済分
預 金 利 息	19,122	東海労働金庫 本店営業部	定期預金
有価証券利息	226,567	愛知県公募公債 他	地方債
〃	119,341	東日本高速道路	社債
信 託 収 益	112,400	三井住友信託銀行	合同運用指定金銭信託
合 計	1,890,668		

金 銭 信 託 明 細 表

取引金融機関等の名称	区 分	金 額	摘 要
三井住友信託銀行	合同運用指定金銭信託	400,000,000 円	スタートラストα No.3013000000816
合 計		400,000,000	

投資有価証券明細表

	銘 柄	券 面 総 額	取 得 価 額	貸借対照表計上額	摘 要
地 方 債	群馬県公募公債	100,000 千円	100,000,000 円	100,000,000 円	(10年)第22回
	共同発行市場公募地方債	100,000	100,000,000	100,000,000	第179回
	北海道公募公債	100,000	100,000,000	100,000,000	令和3年度第7回
	京都府公募公債	100,000	100,000,000	100,000,000	令和2年度第12回
	愛知県公募公債	100,000	100,000,000	100,000,000	平成29年度第15回
	野村証券保護預かり 計	500,000	500,000,000	500,000,000	
	京都府公募公債	100,000	100,000,000	100,000,000	令和元年度第4回
	新潟県公募公債	100,000	100,000,000	100,000,000	令和2年度第2回
	共同発行市場公募地方債	100,000	100,000,000	100,000,000	第194回
	大阪市公募公債	100,000	100,000,000	100,000,000	令和元年度第2回
	秋田県公募公債	100,000	100,000,000	100,000,000	令和3年度第1回
みずほ証券保護預かり 計	500,000	500,000,000	500,000,000		
地 方 債 計	1,000,000	1,000,000,000	1,000,000,000		
社 債	東日本高速道路社債	100,000	100,000,000	100,000,000	第64回
	〃	100,000	100,000,000	100,000,000	第67回
	野村証券保護預かり 計	200,000	200,000,000	200,000,000	
	社 債 計	200,000	200,000,000	200,000,000	
合 計	1,200,000	1,200,000,000	1,200,000,000		

貸付金明細表

貸付区分	貸付先	前期繰越高	当期増加額	当期減少額	期末残高	摘 要
住宅貸付金	組 合 員	1,482,131,017 円	0 円	314,170,025 円	1,167,960,992 円	
合 計		1,482,131,017	0	314,170,025	1,167,960,992	

未払費用明細表

種 別	金 額	氏 名	摘 要
職 員 給 与	97,585 円	固有職員	超過勤務手当等 3月分
事 務 費	1,100	丸八信用組合	残高証明書発行手数料 5月～3月発行分
委 託 費	572,000	トリオシステムプランズ(株)	貸付システム保守 令和3年度分
負 担 金	64,582	愛知労働局 他	労災保険料 令和3年度分 他
連 合 会 払 込 金	605,829	全国市町村職員共済組合連合会	貸付保険料 1～3月分
合 計	1,341,096		

預り金明細表

種 別	金 額	氏 名	摘 要
住 民 税	57,300 円	名古屋市収納管理・特別徴収事務センター 他	3月分
雇 用 保 険 料	1,430	愛知労働局	令和3年度分
団体信用生命保険料	339,689	全国市町村職員共済組合連合会	〃
合 計	398,419		

引当金明細表

区 分	前期繰越額	当期増加額	当期減少額	貸借対照表計上額	摘 要
退職給与引当金	17,976,091 円	43,639,105 円	17,758,100 円	43,857,096 円	
合 計	17,976,091	43,639,105	17,758,100	43,857,096	

積立金明細表

区 分	前期繰越額	当期増加額	当期減少額	貸借対照表計上額	摘 要
欠損金補てん積立金	74,106,551 円	0 円	15,708,501 円	58,398,050 円	
合 計	74,106,551	0	15,708,501	58,398,050	

固定資産明細表

資産の種類	期首残高	当期増加額	当期減少額	期末残高	当期償却額	差引期末残高	摘 要
器具及び備品	23,568 円	0 円	1 円	23,567 円	11,780 円	11,787 円	
電話加入権	547,708	0	0	547,708	0	547,708	
合 計	571,276	0	1	571,275	11,780	559,495	

減価償却費明細表

資産の種類	耐用年数	取得原価	当期償却額	償却累計額	当期末残高	償却累計率	摘 要
器具及び備品	15年	3,254,992 円	11,780 円	3,243,206 円	11,786 円	99.63 %	
〃	5	241,500	0	241,499	1	99.99	
合 計	—	3,496,492	11,780	3,484,705	11,787	—	

減価償却累計額明細表

区 分	前期繰越額	当期増加額	当期減少額	貸借対照表計上額	摘 要
器具及び備品	4,062,702 円	11,780 円	589,777 円	3,484,705 円	
合 計	4,062,702	11,780	589,777	3,484,705	

支 出 実 績 表

科 目	予 算 額	支 出 済 額	支 出 未 済 額	不 用 額
職 員 給 与	19,920,000 円	15,683,440 円	97,585 円	4,138,975 円
旅 費	300,000	0	0	300,000
事 務 費	334,000	4,144	1,100	328,756
合 計	20,554,000	15,687,584	98,685	4,767,731

利 益 剰 余 金 計 算 書

自令和3年4月1日 至令和4年3月31日

1	積 立 金	3,450,868,976 円
2	当 期 損 失 金	△ 16,145,682 円
3	当 期 処 分 額	15,708,501 円
	欠損金補てん積立金を取崩	15,708,501 円
	積 立 金	3,450,431,795 円

重要な会計方針

(貸付経理)

- 1 有価証券の評価基準及び評価方法
個別法による原価法
- 2 固定資産の減価償却方法
法人税法の基準を採用し、定額法により行っている。
なお、減価償却累計額は、次のとおりである。
有形固定資産 3, 4 8 4, 7 0 5 円
- 3 引当金等の計上基準
 - 1) 退職給与引当金
共済組合に雇用されている職員に係る退職給与を、施行規程第78条の規定に基づき毎事業年度末日において所要の金額を計上している。
 - 2) 欠損金補てん積立金
貸付経理の将来の欠損金の補てんにあてるための積立金で、施行規程第87条の規定に基づき、貸付金の額の5/100以上に達するまで計上している。

事 業 状 況 報 告 書

1 業務の内容

名古屋市職員共済組合は、組合員及びその遺族の相互救済の事業を行い、もってこれらの者の生活の安定と福祉の向上に寄与するとともに、公務の能率的運営に資することを目的とし、次に掲げる事業を行う。

(1) 短期給付事業

組合員の病気、負傷、出産、休業、災害若しくは死亡又はその被扶養者の病気、負傷、出産、死亡若しくは災害に関する給付を行う。

(2) 長期給付事業

組合員又は組合員であった者からの年金請求書類の受理・審査、年金相談業務を行う。

(3) 福祉事業

ア 組合員及びその被扶養者の健康教育、健康相談及び健康診査並びに健康管理及び疾病の予防に係る自助努力についての支援その他の健康の保持増進のために必要な事業

イ 特定健康診査及び特定保健指導

ウ 組合員の利用に供する財産の取得、管理又は貸付け

エ 組合員の貯金の受入れ又はその運用

オ 組合員の臨時の支出に関する貸付け

2 事務所の所在地

名古屋市中区三の丸三丁目1番1号

3 役員及び職員の定数等

(1) 役員

定数 理事長 1名（非常勤） 理事 7名（非常勤） 監事 3名（非常勤）

任期 令和2年12月1日から令和4年11月30日まで

役員名（令和4年3月31日現在）

役職	氏名	経歴
理事長	中田 英雄	名古屋市副市長
理事	難波 伸治	名古屋市総務局長
理事	鈴木 峰生	名古屋市財政局長
理事	小林 史郎	名古屋市交通局長
理事	津田 康裕	名古屋市職員労働組合執行委員長
理事	松岡 真二	名古屋交通労働組合執行委員長
理事	近藤 夏樹	名古屋水道労働組合中央執行委員長
理事	高木 強	名古屋港管理組合職員労働組合中央執行委員長
監事	鈴木 雅雄	弁護士
監事	竹内 道夫	名古屋市監査事務局長
監事	鈴木 和仁	名古屋市職員労働組合連合会書記長

(2) 職員

定 数	令和2年度	令和3年度	増 △減
		13 名	11 名

4 組合の沿革

昭和37年12月1日設立

5 設立根拠法

地方公務員等共済組合法（昭和37年法律第152号）

6 主務大臣

総務大臣

7 組合会の概要

組合会の議員の定数は20名で、市長の任命による議員10名、組合員の互選による議員10名で組織され、議員の任期は2年である。

次に掲げる事項は、組合会の議決を経なければならない。

- (1) 定款の変更
- (2) 運営規則の作成及び変更
- (3) 毎事業年度の事業計画並びに予算及び決算
- (4) 重要な財産の処分及び重大な債務の負担
- (5) その他組合の業務に関する重要事項で定款で定めるもの

令和4年3月31日現在の組合会議員の状況は次のとおりである。

区分	役職	氏名	経歴
任命議員	理事長	中田 英雄	名古屋市副市長
	理事	難波 伸治	名古屋市総務局長
	理事	鈴木 峰生	名古屋市財政局長
	理事	小林 史郎	名古屋市交通局長
	監事	竹内 道夫	名古屋市監査事務局長
		柵木 由美	名古屋市中区長
		鈴木 誠二	名古屋市教育長
		飯田 貢	名古屋市上下水道局長
		小出 豊明	名古屋市消防長
		河合 伸和	名古屋港管理組合総務部長
互選議員	理事	津田 康裕	名古屋市職員労働組合執行委員長
	理事	松岡 真二	名古屋交通労働組合執行委員長
	理事	近藤 夏樹	名古屋水道労働組合中央執行委員長
	理事	高木 強	名古屋港管理組合職員労働組合中央執行委員長
	監事	鈴木 和仁	名古屋市職員労働組合連合会書記長
		三住 正明	自治労名古屋市労働組合執行委員長
		桐村 朋	名古屋市職員労働組合書記長
		豊島 行男	名古屋市立大学教職員組合
		竹本 功	名古屋交通労働組合副執行委員長
	高山 裕司	名古屋市消防局総務部職員課主査	

当年度に開催された組合会は次のとおりである。

年月日	通算回数	議題等
3. 6. 14	197 回	(1) 令和2年度決算について
4. 3. 24	198 回	(1) 名古屋市職員共済組合定款の一部変更に関する専決処分について (2) 名古屋市職員共済組合定款の一部変更について (3) 名古屋市職員共済組合運営規則の一部改正について (4) 貯金規則の一部改正について (5) 令和4年度事業計画及び予算について

8 その他

(1) 所轄する団体及び組合員の数（令和4年3月31日現在）

団体名	組合員数
名古屋市	24,353 人
名古屋港管理組合	621 人
名古屋競輪組合	17 人
合計	24,991 人

(2) 事務局組織（令和4年3月31日現在）

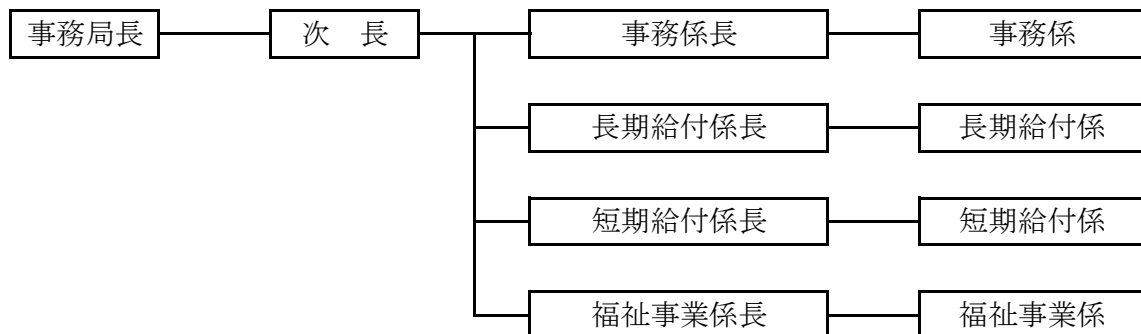

人事異動

1 議員・役員

議員解任

令和4年3月31日

議	員	竹	内	道	夫
議	員	柵	木	由	美
議	員	鈴	木	誠	二
議	員	河	合	伸	和

議員辞任

令和4年3月31日

議	員	豊	島	行	男
---	---	---	---	---	---

役員退職

令和4年3月31日

監	事	竹	内	道	夫
---	---	---	---	---	---

議員任命

令和4年4月1日(任期:令和4年4月1日～令和4年11月30日)

監	査	事	務	局	長	舟	橋	洋	一					
中	区	長	平	田	一	之								
教	育	次	長	太	田	宜	邦							
名	古	屋	港	管	理	組	合	総	務	部	長	酒	井	隆

補欠選挙に伴う互選議員当選

令和4年5月11日(任期:令和4年4月1日～令和4年11月30日)

名	古	屋	市	立	大	学	後	藤	栄	子
---	---	---	---	---	---	---	---	---	---	---

役員就職

令和4年5月13日(任期:令和4年4月1日～令和4年11月30日)

監	事	舟	橋	洋	一
---	---	---	---	---	---

2 事務局職員

事務局長解任

令和4年3月31日

名	古	屋	市	事	務	職	員	福	井	茂	人
---	---	---	---	---	---	---	---	---	---	---	---

福祉事業係長及び出納主任解任

令和4年3月31日

名	古	屋	市	事	務	職	員	宮	田	友	美
---	---	---	---	---	---	---	---	---	---	---	---

事務局長任命

令和4年4月1日

名	古	屋	市	事	務	職	員	渡	邊	英	之
---	---	---	---	---	---	---	---	---	---	---	---

福祉事業係長及び出納主任任命

令和4年4月1日

名	古	屋	市	事	務	職	員	柘	植	康	甫
---	---	---	---	---	---	---	---	---	---	---	---

事務局職員及び出納員任命

令和4年4月1日

名	古	屋	市	事	務	職	員	川	地	桂	一	
名	古	屋	市	事	務	職	員	森	川	真	行	
名	古	屋	市	事	務	職	員	園	田	健	人	
名	古	屋	市	事	務	職	員	齋	場	柚	里	花
名	古	屋	市	事	務	職	員	前	田	友	里	