

名古屋市職員共済組合公報

発行所 名古屋市中区三の丸三丁目1番1号
名古屋市職員共済組合

編集兼発行人 名古屋市職員共済組合事務局長
大坪 成生

目次

公 告

1 定款の変更

・名古屋市職員共済組合定款の一部変更等 … 1

2 規則の改正等

・名古屋市職員共済組合運営規則の一部を変更する規則 … 3

3 規程の改正等

・名古屋市職員共済組合健康管理室嘱託員就業規程の一部を改正する規程 … 4

4 予算

・平成29年度事業計画及び予算 … 6

5 決算

・平成28年度決算 … 89

人事異動 … 187

公 告

1 定款の変更

●名古屋市職員共済組合定款の一部変更等

名古屋市職員共済組合定款の一部変更等をここに公告する。

平成29年3月31日

名古屋市職員共済組合理事長 新 開 輝 夫

名古屋市職員共済組合定款第1号

名古屋市職員共済組合定款の一部変更等

第1条 名古屋市職員共済組合定款（昭和37年名古屋市職員共済組合定款第1号）の一部を次のように変更する。

第40条第1項の表中「1,000分の43」を「1,000分の45」に、「1,000分の5.4」を「1,000分の6.5」に、「1,000分の2.09」を「1,000分の2.11」に改める。

第40条の2中「1,000分の86」を「1,000分の90」に、「1,000分の10.8」を「1,000分の13」に改める。

第44条中「平成28年度」を「平成29年度」に、「1,960円」を「2,080円」に改める。

第2条 名古屋市職員共済組合定款の一部変更（平成27年3月31日公告第1号）の一部を次のように変更する。

附則第7項中「平成28年4月分以後」を「平成29年4月分から同年9月分まで」に、「1,000分の86」を「1,000分の90」に、「1,000分の10.8」を「1,000分の13」に改める。

附 則

- 1 この変更は、平成29年4月1日から施行する。
- 2 第1条の規定による変更後の第40条第1項及び第40条の2の規定は、

平成29年4月分以後の掛金及び負担金並びに任意継続掛金について適用し、同年3月分以前の掛金及び負担金並びに任意継続掛金については、なお従前の例による。

- 3 第2条の規定による変更後の名古屋市職員共済組合定款の一部変更（平成27年3月31日公告第1号）附則第7項の規定は、平成29年4月分以後の任意継続掛金について適用し、同年3月分以前の任意継続掛金については、なお従前の例による。

2 規則の改正等

●名古屋市職員共済組合運営規則の一部を変更する規則

名古屋市職員共済組合運営規則の一部を変更する規則をここに公告する。

平成29年4月1日

名古屋市職員共済組合理事長 新開 輝夫

名古屋市職員共済組合規則第1号

名古屋市職員共済組合運営規則の一部を変更する規則

名古屋市職員共済組合運営規則（昭和37年名古屋市職員共済組合規則第1号）の一部を次のように変更する。

第7条第1項を次のように改める。

組合は、社会保険診療報酬支払基金（以下「基金」という。）との契約により、次の各号に掲げる事務を基金に委託するものとする。

- (1) 保険医療機関若しくは指定訪問看護事業者又は保険薬局に対する組合員及び被扶養者の療養の費用の支払に関する事務（当該療養の給付の審査を含む。次項において同じ。）
- (2) 組合員の出産費及び家族出産費（以下この号において「出産費等」という。）の支給申請並びに受取に係る代理契約を締結した者に対する正常分娩に係る出産費等の支払に関する事務

第7条の2第1項中「社団法人国民健康保険中央会」を「公益社団法人国民健康保険中央会」に、「組合員が出産費及び家族出産費（以下「出産費等」という。）の支給申請及び受取に係る代理契約を締結した者に対する正常分娩に係る出産費等の支払に関する事務」を「法第63条第2項の規定により出産費の受給権を有する組合員であった者に代わり出産費を代理受領する国民健康保険の保険者に対し、組合が支払うべき出産費の支払に関する事務」に改め、同条第3項中「、委託金の額」を削る。

附 則

この規則は、平成29年4月1日から施行する。

3 規程の改正等

●名古屋市職員共済組合健康管理室嘱託員就業規程の一部を改正する規程

名古屋市職員共済組合健康管理室嘱託員就業規程の一部を改正する規程をここに公告する。

平成29年3月31日

名古屋市職員共済組合理事長 新 開 輝 夫

名古屋市職員共済組合規程第1号

名古屋市職員共済組合嘱託員就業規程の一部を改正する規程

名古屋市職員共済組合健康管理室嘱託員就業規程（平成20年名古屋市職員共済組合規程第9号）の一部を次のように改正する。

別表第1（第3条関係）中

「

臨床検査技師嘱託員	健康診断及び人間ドック等に係る臨床検査技師の業務	1週間につき、休憩時間を除き週37時間30分とする。	午前8時45分から午後5時15分までの間において1日7時間30分とする。なお、休憩時間は、正午から午後1時までとする。
-----------	--------------------------	----------------------------	---

を

」

「

臨床検査技師嘱託員 (長時間勤務)	健康診断及び人間ドック等に係る臨床検査技師の業務	1週間につき、休憩時間を除き週37時間30分とする。	午前8時45分から午後5時15分までの間において1日7時間30分とする。なお、休憩時間は、正午から午後1時までとする。
臨床検査技師嘱託員 (短時間勤務)	健康診断及び人間ドック等に係る臨床検査技師の業務	1週間につき、休憩時間を除き週30時間とする。	午前9時から午後4時までの間において1日6時間とする。なお、休憩時間は、正午から午後1時までとする。

に

」

改める。

別表第2(第6条関係)中

「

臨床検査技師嘱託員	283,500円
-----------	----------

を

」

「

臨床検査技師嘱託員(長時間勤務)	283,500円
臨床検査技師嘱託員(短時間勤務)	226,800円

に改める。

」

附 則

この規程は、平成29年4月1日から施行する。

4 予算

●平成29年度事業計画及び予算

平成29年度事業計画及び予算をここに公告する。

平成29年3月31日

名古屋市職員共済組合理事長 新開 輝夫

名古屋市職員共済組合公告第2号

平成29年度事業計画及び予算

(以下予算書のとおり)

平成29年度事業計画及び予算

名古屋市職員共済組合

貯	金	経	理	予	算	総	則	・	・	・	・	・	6	7		
				予	定	損	益	計	算	書	・	・	・	・	6	8
				予	定	貸	借	対	照	表	・	・	・	・	7	0
貸	付	経	理	予	算	総	則	・	・	・	・	・	7	5		
				予	定	損	益	計	算	書	・	・	・	・	7	6
				予	定	貸	借	対	照	表	・	・	・	・	7	8

事 業 計 画 概 況

平成29年度事業計画概況

経理単位名	概 要																																																																									
総 括	1 地方公共団体数、組合員数、標準報酬の月額、平均標準報酬の月額、標準期末手当等の額及び被扶養者数																																																																									
	(1) 地方公共団体の数																																																																									
	<table border="1"> <thead> <tr> <th>市</th> <th>一部事務組合等</th> <th>計</th> </tr> </thead> <tbody> <tr> <td>1</td> <td>3</td> <td>4</td> </tr> </tbody> </table>	市	一部事務組合等	計	1	3	4																																																																			
市	一部事務組合等	計																																																																								
1	3	4																																																																								
	(注) 一部事務組合等には、共済組合を含む。																																																																									
	(2) 組合員数																																																																									
	(単位:人)																																																																									
	<table border="1"> <thead> <tr> <th>組 合 員 種 別</th> <th>平成27年度末実績A</th> <th>平成28年度末見込B</th> <th>平成29年度末推計C</th> <th>B - A</th> <th>C - B</th> </tr> </thead> <tbody> <tr> <td>一 般 組 合 員</td> <td>22,526</td> <td>22,477</td> <td>22,475</td> <td>△ 49</td> <td>△ 2</td> </tr> <tr> <td>う ち 特 別 職</td> <td>11</td> <td>9</td> <td>11</td> <td>△ 2</td> <td>2</td> </tr> <tr> <td>市 長 組 合 員</td> <td>1</td> <td>1</td> <td>1</td> <td>0</td> <td>0</td> </tr> <tr> <td>特定消防組合員</td> <td>2,233</td> <td>2,216</td> <td>2,216</td> <td>△ 17</td> <td>0</td> </tr> <tr> <td>長 期 組 合 員</td> <td>0</td> <td>1</td> <td>0</td> <td>1</td> <td>△ 1</td> </tr> <tr> <td>継続長期組合員</td> <td>54</td> <td>52</td> <td>53</td> <td>△ 2</td> <td>1</td> </tr> <tr> <td></td> <td>[54]</td> <td>[52]</td> <td>[53]</td> <td>[△ 2]</td> <td>[1]</td> </tr> <tr> <td>小 計</td> <td>24,814</td> <td>24,747</td> <td>24,745</td> <td>△ 67</td> <td>△ 2</td> </tr> <tr> <td>任意継続組合員</td> <td>192</td> <td>200</td> <td>200</td> <td>8</td> <td>0</td> </tr> <tr> <td>合 計</td> <td>25,006</td> <td>24,947</td> <td>24,945</td> <td>△ 59</td> <td>△ 2</td> </tr> <tr> <td>第3号厚生年金被保険者</td> <td>24,814</td> <td>24,747</td> <td>24,745</td> <td>△ 67</td> <td>△ 2</td> </tr> </tbody> </table>	組 合 員 種 別	平成27年度末実績A	平成28年度末見込B	平成29年度末推計C	B - A	C - B	一 般 組 合 員	22,526	22,477	22,475	△ 49	△ 2	う ち 特 別 職	11	9	11	△ 2	2	市 長 組 合 員	1	1	1	0	0	特定消防組合員	2,233	2,216	2,216	△ 17	0	長 期 組 合 員	0	1	0	1	△ 1	継続長期組合員	54	52	53	△ 2	1		[54]	[52]	[53]	[△ 2]	[1]	小 計	24,814	24,747	24,745	△ 67	△ 2	任意継続組合員	192	200	200	8	0	合 計	25,006	24,947	24,945	△ 59	△ 2	第3号厚生年金被保険者	24,814	24,747	24,745	△ 67	△ 2	
組 合 員 種 別	平成27年度末実績A	平成28年度末見込B	平成29年度末推計C	B - A	C - B																																																																					
一 般 組 合 員	22,526	22,477	22,475	△ 49	△ 2																																																																					
う ち 特 別 職	11	9	11	△ 2	2																																																																					
市 長 組 合 員	1	1	1	0	0																																																																					
特定消防組合員	2,233	2,216	2,216	△ 17	0																																																																					
長 期 組 合 員	0	1	0	1	△ 1																																																																					
継続長期組合員	54	52	53	△ 2	1																																																																					
	[54]	[52]	[53]	[△ 2]	[1]																																																																					
小 計	24,814	24,747	24,745	△ 67	△ 2																																																																					
任意継続組合員	192	200	200	8	0																																																																					
合 計	25,006	24,947	24,945	△ 59	△ 2																																																																					
第3号厚生年金被保険者	24,814	24,747	24,745	△ 67	△ 2																																																																					
	(注) 1 継続長期組合員欄の[]書きは、継続長期組合員のうち、公益的法人等への一般職の地方公務員の派遣等に関する法律(平成12年法律第50号)第10条第2項に規定する退職派遣者の数値																																																																									
	2 第3号厚生年金被保険者欄には、長期に係る組合員のうち第3号厚生年金被保険者について再掲																																																																									
	(3) 標準報酬の月額及び平均標準報酬の月額																																																																									
	(単位:千円)																																																																									
	<table border="1"> <thead> <tr> <th>組合員種別</th> <th>平成27年度末実績A</th> <th>平成28年度末見込B</th> <th>平成29年度末推計C</th> <th>B - A</th> <th>C - B</th> </tr> </thead> <tbody> <tr> <td rowspan="2">一 般 組 合 員</td> <td>長期</td> <td>9,793,320 (434,756 円)</td> <td>9,862,305 (438,773 円)</td> <td>9,861,169 (438,762 円)</td> <td>68,985 (4,017 円)</td> <td>△ 1,136 (△ 11 円)</td> </tr> <tr> <td>短期</td> <td>9,958,170 (442,074 円)</td> <td>10,040,289 (446,692 円)</td> <td>10,039,393 (446,692 円)</td> <td>82,119 (4,618 円)</td> <td>△ 896 (0 円)</td> </tr> <tr> <td rowspan="2">う ち 特 別 職</td> <td>長期</td> <td>6,490 (590,000 円)</td> <td>5,250 (583,333 円)</td> <td>6,490 (590,000 円)</td> <td>△ 1,240 (△ 6,667 円)</td> <td>1,240 (6,667 円)</td> </tr> <tr> <td>短期</td> <td>9,360 (850,909 円)</td> <td>7,260 (806,667 円)</td> <td>9,440 (858,182 円)</td> <td>△ 2,100 (△ 44,242 円)</td> <td>2,180 (51,515 円)</td> </tr> <tr> <td rowspan="2">市 組 合 員</td> <td>長期</td> <td>500 (500,000 円)</td> <td>470 (470,000 円)</td> <td>470 (470,000 円)</td> <td>△ 30 (△ 30,000 円)</td> <td>0 (0 円)</td> </tr> <tr> <td>短期</td> <td>500 (500,000 円)</td> <td>470 (470,000 円)</td> <td>470 (470,000 円)</td> <td>△ 30 (△ 30,000 円)</td> <td>0 (0 円)</td> </tr> </tbody> </table>	組合員種別	平成27年度末実績A	平成28年度末見込B	平成29年度末推計C	B - A	C - B	一 般 組 合 員	長期	9,793,320 (434,756 円)	9,862,305 (438,773 円)	9,861,169 (438,762 円)	68,985 (4,017 円)	△ 1,136 (△ 11 円)	短期	9,958,170 (442,074 円)	10,040,289 (446,692 円)	10,039,393 (446,692 円)	82,119 (4,618 円)	△ 896 (0 円)	う ち 特 別 職	長期	6,490 (590,000 円)	5,250 (583,333 円)	6,490 (590,000 円)	△ 1,240 (△ 6,667 円)	1,240 (6,667 円)	短期	9,360 (850,909 円)	7,260 (806,667 円)	9,440 (858,182 円)	△ 2,100 (△ 44,242 円)	2,180 (51,515 円)	市 組 合 員	長期	500 (500,000 円)	470 (470,000 円)	470 (470,000 円)	△ 30 (△ 30,000 円)	0 (0 円)	短期	500 (500,000 円)	470 (470,000 円)	470 (470,000 円)	△ 30 (△ 30,000 円)	0 (0 円)																												
組合員種別	平成27年度末実績A	平成28年度末見込B	平成29年度末推計C	B - A	C - B																																																																					
一 般 組 合 員	長期	9,793,320 (434,756 円)	9,862,305 (438,773 円)	9,861,169 (438,762 円)	68,985 (4,017 円)	△ 1,136 (△ 11 円)																																																																				
	短期	9,958,170 (442,074 円)	10,040,289 (446,692 円)	10,039,393 (446,692 円)	82,119 (4,618 円)	△ 896 (0 円)																																																																				
う ち 特 別 職	長期	6,490 (590,000 円)	5,250 (583,333 円)	6,490 (590,000 円)	△ 1,240 (△ 6,667 円)	1,240 (6,667 円)																																																																				
	短期	9,360 (850,909 円)	7,260 (806,667 円)	9,440 (858,182 円)	△ 2,100 (△ 44,242 円)	2,180 (51,515 円)																																																																				
市 組 合 員	長期	500 (500,000 円)	470 (470,000 円)	470 (470,000 円)	△ 30 (△ 30,000 円)	0 (0 円)																																																																				
	短期	500 (500,000 円)	470 (470,000 円)	470 (470,000 円)	△ 30 (△ 30,000 円)	0 (0 円)																																																																				

経理単位名	概		要				
総括	特定消防員組合	長期	1,060,380 (474,868円)	1,021,160 (460,812円)	1,021,160 (460,812円)	△39,220 (△14,056円)	0 (0円)
		短期	1,076,060 (481,890円)	1,027,040 (463,466円)	1,027,040 (463,466円)	△49,020 (△18,424円)	0 (0円)
	長期組合員	長期	0 (0円)	280 (280,000円)	0 (0円)	280 (280,000円)	△280 (△280,000円)
		長期	28,320 [28,320] (524,444円)	27,758 [27,758] (533,808円)	28,292 [28,292] (533,811円)	△562 [△562] (9,364円)	534 [534] (3円)
	小計	長期	10,882,520 (438,564円)	10,911,973 (440,941円)	10,911,091 (440,941円)	29,453 (2,377円)	△882 (0円)
		短期	11,034,730 (445,668円)	11,067,799 (448,198円)	11,066,903 (448,198円)	33,069 (2,530円)	△896 (0円)
	任意継続組合員	短期	64,900 (338,022円)	66,325 (331,625円)	66,325 (331,625円)	1,425 (△6,397円)	0 (0円)
	合計	長期	10,882,520 (438,564円)	10,911,973 (440,941円)	10,911,091 (440,941円)	29,453 (2,377円)	△882 (0円)
		短期	11,099,630 (444,839円)	11,134,124 (447,261円)	11,133,228 (447,261円)	34,494 (2,422円)	△896 (0円)
	第3号厚生年金被保険者		10,881,960 (438,559円)	10,911,973 (440,941円)	10,911,091 (440,941円)	30,013 (2,382円)	△882 (0円)

(注) 1 ()は、1人当たり平均標準報酬の月額(単位:円)

2 継続長期組合員欄の[]書きは、継続長期組合員のうち、公益的法人等への一般職の地方公務員の派遣等に関する法律(平成12年法律第50号)第10条第2項に規定する退職派遣者の数値

3 第3号厚生年金被保険者欄は、長期に係る組合員のうち第3号厚生年金被保険者について再掲

経理単位名	概 要						
総 括	(4) 標準期末手当等の額 (期末手当等の額)						
	(単位:千円)						
	組 合 員 種 別	平成27年度末実績A	平成28年度末見込B	平成29年度末推計C	B - A	C - B	
	一 般 組 合 員	長期	35,394,304	35,908,547	36,627,833	514,243	719,286
		短期	35,566,703	36,020,147	36,743,255	453,444	723,108
	う ち 特 別 職	長期	29,677	23,131	29,131	△ 6,546	6,000
		短期	43,094	32,316	41,886	△ 10,778	9,570
	市 長 組 合 員	長期	2,000	2,000	2,000	0	0
		短期	2,000	2,000	2,000	0	0
	特 定 消 防 組 合 員	長期	3,518,942	3,550,058	3,621,648	31,116	71,590
		短期	3,518,942	3,550,058	3,621,648	31,116	71,590
	長 期 組 合 員	長期	0	604	0	604	△ 604
	継 続 長 期 組 合 員	長期	111,789	111,959	116,413	170	4,454
			[111,789]	[111,959]	[116,413]	[170]	[4,454]
	合 計	長期	39,027,035	39,573,168	40,367,894	546,133	794,726
短期		39,087,645	39,572,205	40,366,903	484,560	794,698	
第 3 号 厚 生 年 金 被 保 険 者		39,025,551	39,573,168	40,367,894	547,617	794,726	
		[39,025,551]	[39,573,168]	[40,367,894]	[547,617]	[794,726]	
<p>(注) 1 A欄は「掛金の標準となった期末手当等の額」及び「標準期末手当等の額」の合算額、B欄及C欄は「標準期末手当等の額」</p> <p>2 継続長期組合員欄の[]書きは、継続長期組合員のうち、公益的法人等への一般職の地方公務員の派遣等に関する法律（平成12年法律第50号）第10条第2項に規定する退職派遣者の数値</p> <p>3 第3号厚生年金被保険者欄は、長期に係る組合員のうち第3号厚生年金被保険者について再掲</p>							

経理单位名称	概 要								
総 括	(5) 被扶養者数 (単位:人)								
	組合員種別	平成27年度末実績		平成28年度末見込		平成29年度末推計		B-A	C-B
		被扶養者数	組合員	被扶養者数	組合員	被扶養者数	組合員		
		A	1人当たり	B	1人当たり	C	1人当たり		
	一般組合員	22,100	0.98	21,652	0.96	21,334	0.95	△ 448	△ 318
	うち特別職	10	0.91	9	1.00	11	1.00	△ 1	2
	市長組合員	0	0	0	0	0	0	0	0
	特定消防組合員	3,177	1.42	3,157	1.42	3,111	1.40	△ 20	△ 46
	小 計	25,277	1.02	24,809	1.00	24,445	0.99	△ 468	△ 364
	任意継続組合員	124	0.65	133	0.67	133	0.67	9	0
	合 計	25,401	1.02	24,942	1.00	24,578	0.99	△ 459	△ 364
	2 役員数及び経理別職員数								
(1) 組合の役員の数 (単位:人)									
理 事 長		理 事		監 事		計			
1		7		3		11			
(2) 組合に使用される者の数 (単位:人)									
人 員		27年度末実績人員		28年度末見込人員		29年度末推計人員		29年度末増(減)人員	
経 理 名									
業 務 経 理		9		8		9		1	
保 健 経 理		6		6		5		△ 1	
貸 付 経 理		1		1		2		1	
合 計		16		15		16		1	

経理单位名称	概 要					
短期経理	標準報酬の月額及び標準期末手当等の額と掛金・負担金、調整負担金・公的負担金との割合、給付及び拠出金等の前々事業年度の実績、前事業年度及び当該事業年度の推計並びに当該事業年度の資金計画					
	(1) 標準報酬の月額及び標準期末手当等の額と掛金・負担金との割合（短期給付） (単位:%)					
		平成 28 年 度		平成 29 年 度		
	区 分	掛 金	負 担 金	掛 金	負 担 金	
	一 般 組 合 員	43.00	43.00	45.00	45.00	
	市 長 組 合 員					
	特 定 消 防 組 合 員					
	長 期 組 合 員	2.09	2.09	2.11	2.11	
	任 意 継 続 組 合 員	86.00		90.00		
	(2) 標準報酬月額の額及び標準期末手当等と掛金・負担金との割合（介護保険） (単位:%)					
	平成 28 年 度		平成 29 年 度			
区 分	掛 金	負 担 金	掛 金	負 担 金		
一 般 組 合 員	5.40	5.40	6.50	6.50		
市 長 組 合 員						
特 定 消 防 組 合 員						
任 意 継 続 組 合 員	10.80		13.00			
(3) 標準報酬等合計額（標準報酬の月額及び標準期末手当等の額の合計額）の総額と調整負担金及び公的負担金との割合 (単位:%)						
区 分	平成 28 年 度		平成 29 年 度			
調 整 負 担 金	0.20		0.20			
公 的 負 担 金	0.31		0.06			
(4) 給付の実績及び推計 (単位:千円)						
区 分	平成27年度末実績 A	平成28年度末見込 B	平成29年度推計 C	B - A	C - B	
法 定 給 付	保 健 給 付	6,735,667	6,784,577	6,872,326	48,910	87,749
	休 業 給 付	818,114	805,479	805,715	△ 12,635	236
	災 害 給 付	236	220	1,620	△ 16	1,400
	小 計	7,554,017	7,590,276	7,679,661	36,259	89,385
附 加 給 付	63,145	61,706	60,696	△ 1,439	△ 1,010	
一 部 負 担 金 払 戻 金	71,568	73,487	72,817	1,919	△ 670	
合 計	7,688,730	7,725,469	7,813,174	36,739	87,705	

経理单位名称	概 要							
短期経理	(5) 拠出金等の実績及び推計							
	(単位:千円、%)							
	区 分		平成27年度末実績 A	平成28年度末見込 B	平成29年度推計 C	B - A	C - B	
	前期高齢者 納付金	額	1,955,144	4,057,985	3,551,805	2,102,841	△ 506,180	
		割合	11.81	24.51	21.45	12.70	△ 3.06	
	後期高齢者 支援金	額	2,897,541	3,109,596	3,450,636	212,055	341,040	
		割合	17.50	18.78	20.84	1.28	2.06	
	病床転換 支援金	額	0	15	16	15	1	
		割合	0.00	0.00	0.00	0.00	0.00	
	老人保健 拠出金	額	95	75	95	△ 20	20	
		割合	0.00	0.00	0.00	0.00	0.00	
	退職者給付 拠出金	額	317,337	224,763	216,835	△ 92,574	△ 7,928	
		割合	1.92	1.36	1.31	△ 0.56	△ 0.05	
	合 計	額	5,170,117	7,392,434	7,219,387	2,222,317	△ 173,047	
		割合	31.23	44.65	43.60	13.42	△ 1.05	
	連 合 会 金 払 込 金	災害	額	32,059	33,737	33,999	1,678	262
			割合	0.19	0.20	0.21	0.01	0.01
		財調	額	180,890	185,640	187,022	4,750	1,382
			割合	1.09	1.12	1.13	0.03	0.01
	連 合 会 金 拠 出 金	特別 財調	額	33,247	34,214	34,371	967	157
			割合	0.20	0.21	0.21	0.01	0.00
		育休 介護	額	698,957	777,481	727,794	78,524	△ 49,687
			割合	4.22	4.70	4.40	0.48	△ 0.30

(注) 1 割合のA欄は「標準給与総額」及び「標準報酬等合計額の総額」の合算額、B及びC欄は「標準報酬等合計額の総額」との割合を記載

2 老人保健拠出金の欄は、雑収入で計上している医療費拠出金の精算額がある場合には、事務費拠出金の額から当該医療費拠出金の額を控除した額

経理单位名称	概 要				
短期経理	(6) 資金計画		(単位:千円)		
	損 益 計 算		貸 借 対 照		
	前年度繰越利益剰余金	3,186,702	流 動 資 産	4,506,714	
収 入	短期負担金	7,614,774			
	(標準報酬月額分)	5,810,268			
	(標準期末手当等分)	1,804,506			
	介護負担金	760,899			
	(標準報酬月額分)	576,156			
	(標準期末手当等分)	184,743			
	短期掛金	7,614,773			
	(標準報酬月額分)	5,810,267			
	(標準期末手当等分)	1,804,506			
	介護掛金	760,899			
	(標準報酬月額分)	576,156			
	(標準期末手当等分)	184,743			
	短期任意継続掛金	72,222			
	介護任意継続掛金	7,778			
	公的負担金	10,311			
	高額医療交付金	195,432			
	災害給付交付金	1,620			
	育児・介護休業手当金交付金	640,049			
	調整負担金	34,371			
	短期利息及び短期配当金	2,158			
雑 収 入	217				
賠償金	4,652				
前年度繰越支払準備金	1,180,858				
計	18,901,013	計	4,506,714		
支 出	給 付 金	7,740,357	流 動 負 債	17,047	
	前期高齢者納付金	3,551,805	固 定 負 債	1,195,251	
	後期高齢者支援金	3,450,636			
	病床転換支援金	16			
	老人保健拠出金	95			
	退職者給付拠出金	216,835			
	介護納付金	1,524,612			
	一部負担金払戻金	72,817			
	短期任意継続掛金還付金	5,367			
	介護任意継続掛金還付金	513			
	連合会払込金	221,021			
	連合会拠出金	762,165			
	業務経理へ繰入	51,809			
	次年度繰越支払準備金	1,195,251			
	計	18,793,299			計
差引本年度損益金	107,714	差引次年度繰越利益剰余金			3,294,416

経理单位名称	概 要																																										
厚生年金 保険経理	標準報酬の月額及び標準期末手当等の額と組合員保険料・負担金との割合、標準報酬の月額及び標準期末手当等の額に対する基礎年金拠出金に係る公的負担率、標準報酬と追加費用との割合並びに資金計画																																										
	(1) 標準報酬の月額及び標準期末手当等の額と組合員保険料・負担金との割合 (単位:%)																																										
	<table border="1"> <thead> <tr> <th colspan="4">平成28年度</th> <th colspan="4">平成29年度</th> </tr> <tr> <th colspan="2">4月～8月</th> <th colspan="2">9月～3月</th> <th colspan="2">4月～8月</th> <th colspan="2">9月～3月</th> </tr> <tr> <th>組合員 保険料</th> <th>負担金</th> <th>組合員 保険料</th> <th>負担金</th> <th>組合員 保険料</th> <th>負担金</th> <th>組合員 保険料</th> <th>負担金</th> </tr> </thead> <tbody> <tr> <td>86.39</td> <td>86.39</td> <td>88.16</td> <td>88.16</td> <td>88.16</td> <td>88.16</td> <td>89.93</td> <td>89.93</td> </tr> </tbody> </table>		平成28年度				平成29年度				4月～8月		9月～3月		4月～8月		9月～3月		組合員 保険料	負担金	組合員 保険料	負担金	組合員 保険料	負担金	組合員 保険料	負担金	86.39	86.39	88.16	88.16	88.16	88.16	89.93	89.93									
平成28年度				平成29年度																																							
4月～8月		9月～3月		4月～8月		9月～3月																																					
組合員 保険料	負担金	組合員 保険料	負担金	組合員 保険料	負担金	組合員 保険料	負担金																																				
86.39	86.39	88.16	88.16	88.16	88.16	89.93	89.93																																				
	(2) 標準報酬の月額及び標準期末手当等の額に対する基礎年金拠出金に係る公的負担率 (単位:%)																																										
	<table border="1"> <thead> <tr> <th>平成28年度</th> <th>平成29年度</th> </tr> </thead> <tbody> <tr> <td>(標準報酬の月額+標準期末手当等の額) × 37.70</td> <td>(標準報酬の月額+標準期末手当等の額) × 37.70</td> </tr> </tbody> </table>		平成28年度	平成29年度	(標準報酬の月額+標準期末手当等の額) × 37.70	(標準報酬の月額+標準期末手当等の額) × 37.70																																					
平成28年度	平成29年度																																										
(標準報酬の月額+標準期末手当等の額) × 37.70	(標準報酬の月額+標準期末手当等の額) × 37.70																																										
	(3) 標準報酬と追加費用との割合 (単位:%)																																										
	<table border="1"> <thead> <tr> <th rowspan="2">種 別</th> <th colspan="2">年 度</th> </tr> <tr> <th>平成28年度</th> <th>平成29年度</th> </tr> </thead> <tbody> <tr> <td>追 加 費 用</td> <td>17.90</td> <td>23.00</td> </tr> </tbody> </table>		種 別	年 度		平成28年度	平成29年度	追 加 費 用	17.90	23.00																																	
種 別	年 度																																										
	平成28年度	平成29年度																																									
追 加 費 用	17.90	23.00																																									
	(4) 資金計画 (単位:千円)																																										
	<table border="1"> <thead> <tr> <th colspan="3">損 益 計 算</th> <th colspan="2">貸 借 対 照</th> </tr> </thead> <tbody> <tr> <td rowspan="8">取 入</td> <td>負 担 金</td> <td>24,298,759</td> <td rowspan="8">流 動 資 産</td> <td rowspan="8">2,333,432</td> </tr> <tr> <td>(標準報酬月額分)</td> <td>11,364,624</td> </tr> <tr> <td>(標準期末手当等分)</td> <td>3,572,497</td> </tr> <tr> <td>(公的負担金)</td> <td>6,414,116</td> </tr> <tr> <td>(追加費用)</td> <td>2,947,522</td> </tr> <tr> <td>組 合 員 保 険 料</td> <td>14,937,121</td> </tr> <tr> <td>(標準報酬月額分)</td> <td>11,364,624</td> </tr> <tr> <td>(標準期末手当等分)</td> <td>3,572,497</td> </tr> <tr> <td>計</td> <td>39,235,880</td> <td>計</td> <td>2,333,432</td> </tr> <tr> <td rowspan="3">支 出</td> <td>負 担 金 払 込 金</td> <td>24,298,759</td> <td rowspan="3">流 動 負 債</td> <td rowspan="3">2,333,432</td> </tr> <tr> <td>組 合 員 保 険 料 払 込 金</td> <td>14,937,121</td> </tr> <tr> <td>計</td> <td>39,235,880</td> </tr> <tr> <td>差 引 本 年 度 損 益 金</td> <td>0</td> <td>計</td> <td>2,333,432</td> </tr> </tbody> </table>		損 益 計 算			貸 借 対 照		取 入	負 担 金	24,298,759	流 動 資 産	2,333,432	(標準報酬月額分)	11,364,624	(標準期末手当等分)	3,572,497	(公的負担金)	6,414,116	(追加費用)	2,947,522	組 合 員 保 険 料	14,937,121	(標準報酬月額分)	11,364,624	(標準期末手当等分)	3,572,497	計	39,235,880	計	2,333,432	支 出	負 担 金 払 込 金	24,298,759	流 動 負 債	2,333,432	組 合 員 保 険 料 払 込 金	14,937,121	計	39,235,880	差 引 本 年 度 損 益 金	0	計	2,333,432
損 益 計 算			貸 借 対 照																																								
取 入	負 担 金	24,298,759	流 動 資 産	2,333,432																																							
	(標準報酬月額分)	11,364,624																																									
	(標準期末手当等分)	3,572,497																																									
	(公的負担金)	6,414,116																																									
	(追加費用)	2,947,522																																									
	組 合 員 保 険 料	14,937,121																																									
	(標準報酬月額分)	11,364,624																																									
	(標準期末手当等分)	3,572,497																																									
計	39,235,880	計	2,333,432																																								
支 出	負 担 金 払 込 金	24,298,759	流 動 負 債	2,333,432																																							
	組 合 員 保 険 料 払 込 金	14,937,121																																									
	計	39,235,880																																									
差 引 本 年 度 損 益 金	0	計	2,333,432																																								

経理单位名称	概 要			
退職等 年金経理	標準報酬の月額及び標準期末手当等の額と掛金・負担金との割合並びに資金計画			
	(1) 標準報酬の月額及び標準期末手当等の額と掛金・負担金との割合			
	(単位:%)			
	平成28年度		平成29年度	
	掛金	負担金	掛金	負担金
	7.50	7.50	7.50	7.50
	(2) 資金計画			
	(単位:千円)			
	損 益 計 算		貸 借 対 照	
	収 入	負 担 金	1,256,337	流 動 資 産
(標 準 報 酬 月 額 分)		955,578		
(標 準 期 末 手 当 等 分)		300,759		
掛 金		1,256,337		
(標 準 報 酬 月 額 分)		955,578		
(標 準 期 末 手 当 等 分)		300,759		
	計	2,512,674	計	160,298
支 出	負 担 金 払 込 金	1,256,337	流 動 負 債	160,298
	掛 金 払 込 金	1,256,337		
	計	2,512,674		
	差 引 本 年 度 損 益 金	0	計	160,298

経理単位名	概 要																																								
経 過 的 長 期 経 理	<p>標準報酬の月額及び標準期末手当等の額と被用者年金制度の一元化等を図るための厚生年金保険法等の一部を改正する法律附則第75条第1項第3号に「改正前地共済法第113条第2項第3号に掲げる費用の負担の例による。」とされた同法による改正前の地方公務員等共済組合法第113条第2項第3号に掲げる負担金（この経理において、「負担金」という。）との割合、標準報酬と追加費用との割合並びに資金計画</p>																																								
	<p>(1) 標準報酬の月額及び標準期末手当等の額と組合員保険料・負担金との割合 (単位:‰)</p>																																								
	<table border="1"> <thead> <tr> <th>平成28年度</th> <th>平成29年度</th> </tr> </thead> <tbody> <tr> <td>負 担 金</td> <td>負 担 金</td> </tr> <tr> <td>0.187</td> <td>0.1122</td> </tr> </tbody> </table>		平成28年度	平成29年度	負 担 金	負 担 金	0.187	0.1122																																	
	平成28年度	平成29年度																																							
	負 担 金	負 担 金																																							
	0.187	0.1122																																							
	<p>(注) 本経理における負担金は、平成27年9月以前決定の公務障害・公務遺族給付に要する費用である。</p>																																								
	<p>(2) 標準報酬と追加費用との割合 (単位:‰)</p>																																								
	<table border="1"> <thead> <tr> <th rowspan="2">種 別</th> <th colspan="2">年 度</th> </tr> <tr> <th>平 成 28 年 度</th> <th>平 成 29 年 度</th> </tr> </thead> <tbody> <tr> <td>追 加 費 用</td> <td>2.20</td> <td>2.30</td> </tr> </tbody> </table>		種 別	年 度		平 成 28 年 度	平 成 29 年 度	追 加 費 用	2.20	2.30																															
	種 別	年 度																																							
平 成 28 年 度		平 成 29 年 度																																							
追 加 費 用	2.20	2.30																																							
<p>(3) 資金計画 (単位:千円)</p>																																									
<table border="1"> <thead> <tr> <th colspan="3">損 益 計 算</th> <th colspan="2">貸 借 対 照</th> </tr> </thead> <tbody> <tr> <td rowspan="5">収 入</td> <td>負 担 金</td> <td>313,841</td> <td>流 動 資 産</td> <td>1,222</td> </tr> <tr> <td>(標 準 報 酬 月 額 分)</td> <td>14,560</td> <td></td> <td></td> </tr> <tr> <td>(標 準 期 末 手 当 等 分)</td> <td>4,529</td> <td></td> <td></td> </tr> <tr> <td>(追 加 費 用)</td> <td>294,752</td> <td></td> <td></td> </tr> <tr> <td>計</td> <td>313,841</td> <td>計</td> <td>1,222</td> </tr> <tr> <td rowspan="2">支 出</td> <td>負 担 金 払 込 金</td> <td>313,841</td> <td>流 動 負 債</td> <td>1,222</td> </tr> <tr> <td>計</td> <td>313,841</td> <td></td> <td></td> </tr> <tr> <td colspan="2">差 引 本 年 度 損 益 金</td> <td>0</td> <td>計</td> <td>1,222</td> </tr> </tbody> </table>		損 益 計 算			貸 借 対 照		収 入	負 担 金	313,841	流 動 資 産	1,222	(標 準 報 酬 月 額 分)	14,560			(標 準 期 末 手 当 等 分)	4,529			(追 加 費 用)	294,752			計	313,841	計	1,222	支 出	負 担 金 払 込 金	313,841	流 動 負 債	1,222	計	313,841			差 引 本 年 度 損 益 金		0	計	1,222
損 益 計 算			貸 借 対 照																																						
収 入	負 担 金	313,841	流 動 資 産	1,222																																					
	(標 準 報 酬 月 額 分)	14,560																																							
	(標 準 期 末 手 当 等 分)	4,529																																							
	(追 加 費 用)	294,752																																							
	計	313,841	計	1,222																																					
支 出	負 担 金 払 込 金	313,841	流 動 負 債	1,222																																					
	計	313,841																																							
差 引 本 年 度 損 益 金		0	計	1,222																																					

経理单位名称	概		要			
経過的長期預託金管理経理	1 資金計画				(単位：千円)	
	損 益 計 算		貸 借 対 照			
収 入	利 息 及 び 配 当 金	2,021	流 動 資 産	39,219		
			固 定 資 産	187,500		
	計	2,021	計	226,719		
支 出	支 払 利 息	2,021	固 定 負 債	226,719		
	計	2,021	計	226,719		
	差 引 本 年 度 損 益 金	0	差 引 次 年 度 繰 越 利 益 剰 余 金	0		
2 資産の構成割合						
経過的長期預託金管理経理の資産の構成割合は、次のとおり見込むものとする。						
(単位：千円、%)						
資 産 区 分	平 成 28 年 度 末		平 成 29 年 度 末		比 較 増△減	
	見込額 A	構成割合 a	見込額 B	構成割合 b	金額 (B-A)	割合 (b-a)
預 金	145,165	29.11	39,180	17.28	△ 105,985	△ 11.83
投 資 有 価 証 券	262,500	52.64	187,500	82.70	△ 75,000	30.06
貸 付 経 理 へ 貸 付 金	90,960	18.24	0	0	△ 90,960	△ 18.24
そ の 他	73	0.01	39	0.02	△ 34	0.01
合 計	498,698	100.00	226,719	100.00	△ 271,979	
(注) 「その他」欄は、未収収益の合計額を記載						

経理单位名称	概 要				
業 務 経 理	事務費の額及び資金計画				
	(1) 事務費の額 (1人当たり)				
	① 短期、厚生年金保険及び経過的長期分				
	(単位：円)				
	区 分		平成27年度	平成28年度	平成29年度
	事 務 費 (A+B+C+D+E+F)		16,161	17,131	18,248
	内	地方公共団体負担金(総額) (A+B)	10,550	10,610	11,290
		地方公共団体負担金のうち短期分 (A)	5,860	5,890	6,270
		地方公共団体負担金のうち長期分 (B)	4,690	4,720	5,020
	訳	短期経理より繰入 (C)	1,945	1,960	2,080
		長期経理より繰入 (D)	1,354	—	—
		連合会交付金 (E)	1,976	4,561	4,878
		その他の他 (F)	336	0	0
	(注) 1 (C)及び(D)は、定款で定める組合員1人当たりの繰入額				
	2 (E)は、厚生年金保険及び経過的長期給付事務費に係る連合会交付金の額を組合員数で割り返した組合員1人当たりの額				
3 (F)は、業務経理の剰余金を取り崩す場合に、その額を組合員数で割り返した組合員1人当たりの額					
② 退職等年金給付分					
(単位：円)					
区 分		平成28年度	平成29年度		
事 務 費					
内訳	連合会交付金	499	447		
(注) 退職等年金給付事務費に係る連合会交付金の額を組合員数で割り返した組合員1人当たりの額					
(2) 資金計画					
(単位：千円)					
損 益 計 算		貸 借 対 照			
前年度繰越利益剰余金		328,499	流動資産	467,351	
収 入	負 担 金	285,055	固定資産	2,008	
	連合会交付金	131,873			
	利息及び配当金	1			
	その他の他	51,924			
	計	468,853	計	469,359	
支 出	役員報酬	135	流動負債	19,077	
	職員給与	73,941	固定負債	121,783	
	旅 費	5,384			
	事務費	31,433			
	事務費負担金払込金	124,330			
	その他の他	233,630			
計	468,853	計	140,860		
差引本年度損益金		0	差引次年度繰越利益剰余金	328,499	

経理单位名称	概 要				
保 健 経 理	標準報酬の月額及び標準期末手当等の額と掛金・負担金との割合、事業の種類及び当該事業年度の資金計画				
	(1) 標準報酬の月額及び標準期末手当等の額と掛金・負担金との割合 (福祉事業)				
	(単位:‰)				
	区 分	平成 28 年 度		平成 29 年 度	
		掛 金	負 担 金	掛 金	負 担 金
	一 般 組 合 員	1.75	1.75	1.75	1.75
	市 長 組 合 員				
	特 定 消 防 組 合 員				
	(2) 事業の種類				
	(単位:千円)				
	項 目	事業計画額	概 要		
保 健 事 業	保 健 関 係	人 間 ド ッ ク	181,250	人間ドック、脳ドック、婦人科検診	
		が ん 検 診	2,280	郵送による胃がん検診	
		巡 回 女 性 被 扶 養 者 健 診	36,400		
		歯 科 健 診	2,592		
		予 防 接 種 助 成	23,000	インフルエンザ予防接種費用助成	
		電 話 健 康 相 談 ・ カ ウ ン セ リ ン グ	5,940		
		保 健 指 導 事 業	1,551	禁煙マラソン等	
		そ の 他	25,776		
	小 計	278,789			
	業 務 関 係	図 書 印 刷	1,112		
広 報		100			
医 療 費 通 知 ・ 後 発 医 薬 品 差 額 通 知		4,000			
そ の 他		3,243	柔整・鍼灸の適正利用冊子、育児情報誌配付		
小 計		8,455			
特 定 健 診 ・ 保 健 指 導	特 定 健 康 診 査	11,123			
	特 定 保 健 指 導	716			
	レ セ プ ト 審 査 等	4,800			
	そ の 他	578,026			
	合 計	881,909			

経理单位名称	概 要				
保 健 経 理	(3) 資金計画				
	(単位:千円)				
	損 益 計 算		貸 借 対 照		
	前年度繰越利益剰余金		427,370	流動資産	457,997
	収 入	負 担 金	303,096	固 定 資 産	37
		(標準報酬月額分)	225,954		
		(標準期末手当等分)	70,175		
		(特定健康診査等分)	6,967		
		掛 金	296,129		
		(標準報酬月額分)	225,954		
		(標準期末手当等分)	70,175		
		利息及び配当金	29		
		そ の 他	164,083		
		計	763,337	計	458,034
	支 出	職 員 給 与	34,221	流 動 負 債	108,999
		厚 生 費	278,789	固 定 負 債	40,237
		特定健康診査費等	11,839		
		(特定健康診査費)	11,123		
		(特定保健指導費)	716		
		旅 費	837		
事 務 費		1,948			
そ の 他		554,275			
計	881,909	計	149,236		
差引本年度損益金		△ 118,572	差引次年度繰越利益剰余金	308,798	

経理単位名	概 要			
貯金経理	貯金の種類、支払利率及び現況、資金計画、資産の構成割合及び当該年度の予定運用利回り			
	(1) 貯金の種類、支払利率及び現況 (単位：千円、人、%)			
	貯金の種類	普 通 貯 金		
平成28年度末見込	貯 金 額 A	2,329,852		
	貯 金 者 数 B	370		
	貯金者1人当たり貯金額 C	6,297		
	組 合 員 加 入 率 D	62.93		
	支 払 利 率	0.50		
平成29年度末見込	貯 金 額 E	2,430,631		
	貯 金 者 数 F	373		
	貯金者1人当たり貯金額 G	6,516		
	組 合 員 加 入 率 H	63.11		
	支 払 利 率	0.50		
比 較	貯 金 額 E-A	100,779		
	貯 金 者 数 F-B	3		
	貯金者1人当たり貯金額 G-C	219		
	組 合 員 加 入 率 H-D	0.18		
備 考	貯金の額等 1. 積立 1口、500円 2. 新規申込み 毎月 3. 積立額の変更 毎月 4. 払戻・解約 毎月 (1日、17日払い) 5. 賞与積立 無 利息計算 毎年3月及び9月末日計算、 翌日元本組入れ			
	(2) 資金計画 (単位：千円)			
	損 益 計 算	貸 借 対 照		
	前年度繰越利益剰余金	126,965	流 動 資 産	113,478
収 入	利 息 及 び 配 当 金	15,602	固 定 資 産	2,449,562
	計	15,602	計	2,563,040
支 出	旅 費	55	流 動 負 債	2,436,656
	事 務 費	250		
	支 払 利 息	11,878		
	委 託 費	4,000		
	計	16,183	計	2,436,656
	差 引 本 年 度 損 益 金	△ 581	差 引 次 年 度 繰 越 利 益 剰 余 金	126,384

経理単位名	概 要							
貯金経理	(3) 資産の構成割合							
	(単位：千円、%)							
	資 産 区 分		平成 28 年 度 末		平成 29 年 度 末		比 較 増△減	
			見込額 A	構成割合 a	見込額 B	構成割合 b	金額 (B-A)	割合 (b-a)
	第一号 資産	株 式 及 び 証 券 投 資 信 託	-	-	-	-	-	-
	第二号 資産	固 定 資 産	-	-	-	-	-	-
	そ の 他	流 動 資 産	113,001	4.59	113,478	4.43	477	△ 0.16
		金 銭 信 託	100,000	4.06	100,000	3.90	0	△ 0.16
		有 価 証 券	2,249,562	91.35	2,349,562	91.67	100,000	0.32
		そ の 他	-	-	-	-	-	-
	合 計		2,462,563	100.00	2,563,040	100.00	100,477	
	(4) 予定運用利回り							
	$\text{予定運用利回り} = C \div [\{ A + (B - C) \} \times 1/2] = 0.62 \%$							
A 年度始資産				2,462,563 千円				
B 年度末資産				2,563,040 千円				
C 当該事業年度における資産の運用利益金				15,602 千円				
(利息+配当金+償還差益-償還差損-信託等売買手数料)								

経理单位名称	概 要																																																																														
貸付経理	<p>貸付金の種類、貸付金の現況、貸付金の利率、貸付金の状況及び当該事業年度の資金計画</p> <p>(1) 貸付金の種類</p> <div style="border: 1px solid black; padding: 5px;"> <p>イ.普通貸付 ロ.住宅貸付 ハ.在宅介護対応住宅貸付 ニ.災害貸付(家財、住宅、再貸付) ホ.特別貸付(医療、入学、結婚、葬祭) ヘ.高額医療貸付 ト.出産貸付</p> </div> <p>(2) 貸付金の現況及び貸付利率</p> <p>イ 貸付資金の増減状況</p> <p style="text-align: right;">(単位：千円、%)</p> <table border="1"> <thead> <tr> <th rowspan="2">資金の内容</th> <th rowspan="2">平成28年度末見込 A</th> <th rowspan="2">平成29年度末見込 B</th> <th colspan="2">比 較</th> </tr> <tr> <th>金額 (B-A) C</th> <th>比率 C/A</th> </tr> </thead> <tbody> <tr> <td>経過的長期預託金 管理経理より借入金</td> <td>90,960</td> <td>0</td> <td>△ 90,960</td> <td>△ 100.0</td> </tr> <tr> <td>欠損金補てん積立金</td> <td>178,056</td> <td>134,138</td> <td>△ 43,918</td> <td>△ 24.7</td> </tr> <tr> <td>合 計</td> <td>269,016</td> <td>134,138</td> <td>△ 134,878</td> <td>△ 50.1</td> </tr> </tbody> </table> <p>ロ 貸付条件（高額医療貸付及び出産貸付を除き、新規貸付は休止中である。）</p> <p style="text-align: right;">(単位：%、千円、月)</p> <table border="1"> <thead> <tr> <th>種 類</th> <th>利 率（年）</th> <th>最 高 限 度 額</th> <th>償 還 期 間</th> <th>据 置 期 間</th> </tr> </thead> <tbody> <tr> <td>普 通 貸 付</td> <td>4.46 (特例利率2.66)</td> <td>2,000</td> <td>120</td> <td></td> </tr> <tr> <td>住 宅 貸 付</td> <td>4.46 (特例利率2.66)</td> <td>18,000</td> <td>360</td> <td></td> </tr> <tr> <td>在宅介護対応 住宅貸付（加算）</td> <td>4.2 (特例利率2.4)</td> <td>3,000</td> <td>360</td> <td></td> </tr> <tr> <td rowspan="2">災 害 貸 付</td> <td>住宅 3.72 (特例利率2.22)</td> <td>18,000</td> <td>360</td> <td>1年</td> </tr> <tr> <td>追加 3.72 (特例利率2.22)</td> <td>19,000</td> <td>360</td> <td>1年</td> </tr> <tr> <td rowspan="4">特 別 貸 付</td> <td>医 療 4.46 (特例利率2.66)</td> <td>1,000</td> <td>120</td> <td></td> </tr> <tr> <td>入 学 4.46 (特例利率2.66)</td> <td>2,000</td> <td>120</td> <td></td> </tr> <tr> <td>結 婚 4.46 (特例利率2.66)</td> <td>2,000</td> <td>120</td> <td></td> </tr> <tr> <td>葬 祭 4.46 (特例利率2.66)</td> <td>2,000</td> <td>120</td> <td></td> </tr> <tr> <td>高 額 医 療 貸 付</td> <td>無 利 息</td> <td>高額療養費支給 対象額の10分の9</td> <td></td> <td></td> </tr> <tr> <td>出 産 貸 付</td> <td>無 利 息</td> <td>出産費等支給 対 象 額</td> <td></td> <td></td> </tr> </tbody> </table>	資金の内容	平成28年度末見込 A	平成29年度末見込 B	比 較		金額 (B-A) C	比率 C/A	経過的長期預託金 管理経理より借入金	90,960	0	△ 90,960	△ 100.0	欠損金補てん積立金	178,056	134,138	△ 43,918	△ 24.7	合 計	269,016	134,138	△ 134,878	△ 50.1	種 類	利 率（年）	最 高 限 度 額	償 還 期 間	据 置 期 間	普 通 貸 付	4.46 (特例利率2.66)	2,000	120		住 宅 貸 付	4.46 (特例利率2.66)	18,000	360		在宅介護対応 住宅貸付（加算）	4.2 (特例利率2.4)	3,000	360		災 害 貸 付	住宅 3.72 (特例利率2.22)	18,000	360	1年	追加 3.72 (特例利率2.22)	19,000	360	1年	特 別 貸 付	医 療 4.46 (特例利率2.66)	1,000	120		入 学 4.46 (特例利率2.66)	2,000	120		結 婚 4.46 (特例利率2.66)	2,000	120		葬 祭 4.46 (特例利率2.66)	2,000	120		高 額 医 療 貸 付	無 利 息	高額療養費支給 対象額の10分の9			出 産 貸 付	無 利 息	出産費等支給 対 象 額		
資金の内容	平成28年度末見込 A				平成29年度末見込 B	比 較																																																																									
		金額 (B-A) C	比率 C/A																																																																												
経過的長期預託金 管理経理より借入金	90,960	0	△ 90,960	△ 100.0																																																																											
欠損金補てん積立金	178,056	134,138	△ 43,918	△ 24.7																																																																											
合 計	269,016	134,138	△ 134,878	△ 50.1																																																																											
種 類	利 率（年）	最 高 限 度 額	償 還 期 間	据 置 期 間																																																																											
普 通 貸 付	4.46 (特例利率2.66)	2,000	120																																																																												
住 宅 貸 付	4.46 (特例利率2.66)	18,000	360																																																																												
在宅介護対応 住宅貸付（加算）	4.2 (特例利率2.4)	3,000	360																																																																												
災 害 貸 付	住宅 3.72 (特例利率2.22)	18,000	360	1年																																																																											
	追加 3.72 (特例利率2.22)	19,000	360	1年																																																																											
特 別 貸 付	医 療 4.46 (特例利率2.66)	1,000	120																																																																												
	入 学 4.46 (特例利率2.66)	2,000	120																																																																												
	結 婚 4.46 (特例利率2.66)	2,000	120																																																																												
	葬 祭 4.46 (特例利率2.66)	2,000	120																																																																												
高 額 医 療 貸 付	無 利 息	高額療養費支給 対象額の10分の9																																																																													
出 産 貸 付	無 利 息	出産費等支給 対 象 額																																																																													

経理单位名称	概要										
貸付経理	ハ 貸付資金の配分計画										
	(単位：件、千円、%)										
	種類	平成28年度末貸付金見込			平成29年度末貸付金推計			比較			
		件数 A	金額 B	割合	件数 C	金額 D	割合	件数 (C-A)	金額 (D-B)	割合	
	普通貸付	11	4,451	0.1	7	1,881	0.1	△4	△2,570	0.3	
	住宅貸付	1,033	3,556,651	99.9	821	2,680,870	99.9	△212	△875,781	99.7	
	在宅介護対応 住宅貸付(加算)	0	0	0.0	0	0	0.0	0	0	0.0	
	災害貸付	住宅	0	0	0.0	0	0	0	0	0	0.0
		追加	0	0	0.0	0	0	0	0	0	0.0
	特別貸付	医療	0	0	0.0	0	0	0	0	0	0.0
入学		0	0	0.0	0	0	0	0	0	0.0	
結婚		0	0	0.0	0	0	0	0	0	0.0	
葬祭		0	0	0.0	0	0	0.0	0	0	0.0	
高額医療貸付	0	0	0.0	0	0	0.0	0	0	0.0		
出産貸付	0	0	0.0	0	0	0.0	0	0	0.0		
合計	1,044	3,561,102	100.0	828	2,682,751	100.0	△216	△878,351			
(3) 貸付金の状況											
(単位：千円)											
前年度末貸付残額	本年度貸付額	本年度償還額	本年度末貸付残高	備考							
3,561,102	0	878,351	2,682,751								
(4) 資金計画											
(単位：千円)											
損益計算			貸借対照								
前年度繰越利益剰余金			3,517,507	流動資産		125,700					
収入	組合貸付金利息		82,760	固定資産		3,483,358					
	利息及び配当金		34								
	その他		413								
	計		83,207	計		3,609,058					
支出	職員給与		16,751	流動負債		2,960					
	旅費		156	固定負債		36,886					
	事務費		650								
	支払利息		299								
	その他		13,646								
計		31,502	計		39,846						
差引本年度損益金			51,705	差引次年度繰越利益剰余金		3,569,212					

短 期 経 理

短 期 経 理
予 算 総 則

事 項	平 成 2 8 年 度	平 成 2 9 年 度
1 法第25条の規定により余裕金の運用として行う有価証券取得の最高限度額	3,000,000,000円	3,000,000,000円
2 経理単位相互間における資金の融通の最高限度額及び条件	貸付経理への短期貸付金 20,000,000円 貸付利率 無利息	貸付経理への短期貸付金 10,000,000円 貸付利率 無利息
3 施行規程第7条第1項に規定する短期経理から業務経理に繰り入れる資金の最高限度額	48,706,000円	51,809,000円

短期経理
予定損益計算書

科 目	平成27年度	平成28年度	平成29年度	前年度対比較 増△減	
	決 算 額	推 計	推 計	平成28年度	平成29年度
〔 借 方 〕	千円	千円	千円	千円	千円
経常費用	15,001,925	17,419,758	17,546,239	2,417,833	126,481
(事業費用)					
保健給付	6,735,667	6,784,577	6,872,326	48,910	87,749
休業給付	818,114	805,479	805,715	△ 12,635	236
災害給付	236	220	1,620	△ 16	1,400
附加給付	63,145	61,706	60,696	△ 1,439	△ 1,010
老人保健拠出金	95	75	95	△ 20	20
退職者給付拠出金	317,337	224,763	216,835	△ 92,574	△ 7,928
前期高齢者納付金	1,955,144	4,057,985	3,551,805	2,102,841	△ 506,180
後期高齢者支援金	2,897,541	3,109,596	3,450,636	212,055	341,040
病床転換支援金	0	15	16	15	1
介護納付金	1,194,328	1,264,903	1,524,612	70,575	259,709
一部負担金払戻金	71,568	73,487	72,817	1,919	△ 670
短期任意継続掛金還付金	3,320	5,367	5,367	2,047	0
介護任意継続掛金還付金	277	513	513	236	0
連合会払込金	212,949	219,377	221,021	6,428	1,644
連合会拠出金	732,204	811,695	762,165	79,491	△ 49,530
繰入金	48,555	48,706	51,809	151	3,103
業務経理へ繰入	48,555	48,706	51,809	151	3,103
次年度繰越支払準備金	1,166,477	1,180,858	1,195,251	14,381	14,393
次年度繰越支払準備金	1,166,477	1,180,858	1,195,251	14,381	14,393
当期利益金	921,349	0	107,714	△ 921,349	107,714
当期短期利益金	918,178	0	103,263	△ 918,178	103,263
当期介護利益金	3,171	0	4,451	△ 3,171	4,451
合 計	17,138,306	18,649,322	18,901,013	1,511,016	251,691

科 目	平成27年度	平成28年度	平成29年度	前年度対比較 増△減	
	決 算 額	推 計	推 計	平成28年度	平成29年度
〔 貸 方 〕	千円	千円	千円	千円	千円
経常収益	16,002,285	16,741,408	17,720,155	739,123	978,747
（事業収益）					
短期負担金	6,935,971	7,295,826	7,625,085	359,855	329,259
介護負担金	595,769	629,088	760,899	33,319	131,811
短期掛金	6,880,148	7,242,794	7,614,773	362,646	371,979
介護掛金	595,029	629,088	760,899	34,059	131,811
短期任意継続掛金	76,105	69,012	72,222	△ 7,093	3,210
介護任意継続掛金	6,978	6,462	7,778	△ 516	1,316
雑収入	593	217	217	△ 376	0
（補助金等収入）					
連合会交付金	1	0	0	△ 1	0
高額医療交付金	188,130	187,387	195,432	△ 743	8,045
災害給付交付金	235	220	1,620	△ 15	1,400
育児・介護休業手当金交付金	678,710	640,100	640,049	△ 38,610	△ 51
調整負担金	34,457	34,214	34,371	△ 243	157
（事業外収益）					
短期利息及び短期配当金	2,563	2,282	2,158	△ 281	△ 124
賠償金	7,596	4,718	4,652	△ 2,878	△ 66
前年度繰越支払準備金	1,136,021	1,166,477	1,180,858	30,456	14,381
前年度繰越支払準備金	1,136,021	1,166,477	1,180,858	30,456	14,381
当期損失金	0	741,437	0	741,437	△ 741,437
当期短期損失金	0	740,659	0	740,659	△ 740,659
当期介護損失金	0	778	0	778	△ 778
合 計	17,138,306	18,649,322	18,901,013	1,511,016	251,691

短期経理
予定損益計算書説明書

科 目	平 成 2 8 年 度		平 成 2 9 年 度	
〔借方〕	千円		千円	
経常費用	17,419,758		17,546,239	
(事業費用)				
保健給付	6,784,577		6,872,326	
療養の給付	209,521件	2,360,781	療養の給付	209,504件 2,406,152
入院時食事・生活療養の給付	1,776件	11,148	入院時食事・生活療養の給付	1,776件 11,362
訪問看護療養の給付	56件	3,381	訪問看護療養の給付	56件 3,446
家族療養の給付	242,498件	2,449,849	家族療養の給付	239,103件 2,462,171
家族入院時食事・生活療養の給付	1,888件	12,762	家族入院時食事・生活療養の給付	1,862件 12,826
家族訪問看護療養の給付	269件	16,529	家族訪問看護療養の給付	265件 16,612
高額療養の給付	1,720件	312,296	高額療養の給付	1,696件 318,298
療養費	11,517件	49,838	療養費	11,516件 50,796
移送費	0件	0	移送費	1件 10
家族療養費	8,550件	44,769	家族療養費	8,430件 44,994
家族移送費	0件	0	家族移送費	1件 10
高額療養費	1,546件	115,070	高額療養費	1,524件 117,281
薬剤支給	196,782件	1,139,214	薬剤支給	194,012件 1,161,108
出産費	326件	136,920	出産費	326件 136,920
家族出産費	311件	130,620	家族出産費	307件 128,940
埋葬料	14件	700	埋葬料	14件 700
家族埋葬料	14件	700	家族埋葬料	14件 700
休業給付	805,479		805,715	
傷病手当金	790件	165,379	傷病手当金	790件 165,366
出産手当金	0件	0	出産手当金	1件 300
育児休業手当金	3,719件	634,899	育児休業手当金	3,719件 634,848
介護休業手当金	47件	5,201	介護休業手当金	47件 5,201
災害給付	220		1,620	
弔慰金	0件	0	弔慰金	1件 440
家族弔慰金	0件	0	家族弔慰金	1件 300
災害見舞金	1件	220	災害見舞金	2件 880
附加給付	61,706		60,696	
家族療養費附加金	1,112件	46,821	家族療養費附加金	1,096件 45,852
出産費附加金	326件	3,260	出産費附加金	326件 3,260
家族出産費附加金	311件	3,110	家族出産費附加金	307件 3,070
埋葬料附加金	14件	700	埋葬料附加金	14件 700
家族埋葬料附加金	14件	700	家族埋葬料附加金	14件 700
傷病手当金附加金	38件	7,115	傷病手当金附加金	38件 7,114

科 目	平 成 2 8 年 度	平 成 2 9 年 度
〔 借 方 〕	千円	千円
老人保健拠出金	75	95
医療費拠出金	0	48
事務費拠出金	75	47
退職者給付拠出金	224,763	216,835
療養給付費拠出金	224,373	216,415
事務費拠出金	390	420
前期高齢者納付金	4,057,985	3,551,805
納付金	4,057,807	3,551,628
事務費拠出金	178	177
後期高齢者支援金	3,109,596	3,450,636
支援金	3,109,427	3,450,469
事務費拠出金	169	167
病床転換支援金	15	16
支援金	0	0
事務費拠出金	15	16
介護納付金	1,264,903	1,524,612
一部負担金払戻金	73,487	72,817
短期任意継続掛金還付金	5,367	5,367
介護任意継続掛金還付金	513	513
連合会払込金	219,377	221,021
災害給付払込金	33,737	33,999
財政調整払込金	185,640	187,022
連合会拠出金	811,695	762,165
育児・介護休業拠出金	777,481	727,794
特別調整拠出金	34,214	34,371
繰入金	48,706	51,809
業務経理へ繰入	48,706	51,809
次年度繰越支払準備金	1,180,858	1,195,251
次年度繰越支払準備金	1,180,858	1,195,251
当期利益金	0	107,714
当期短期利益金	0	103,263
当期介護利益金	0	4,451
合 計	18,649,322	18,901,013

科 目	平 成 2 8 年 度	平 成 2 9 年 度
[貸 方]	千円	千円
経常収益	16,741,408	17,720,155
(事業収益)		
短期負担金	7,295,826	7,625,085
地方公共団体負担金	7,235,580	7,607,189
組合負担金	4,718	4,960
職員団体負担金	2,497	2,625
公的負担金	53,031	10,311
介護負担金	629,088	760,899
地方公共団体負担金	628,182	759,804
組合負担金	592	716
職員団体負担金	314	379
短期掛金	7,242,794	7,614,773
標準報酬月額掛金	5,552,433	5,810,267
標準期末手当等掛金	1,690,361	1,804,506
介護掛金	629,088	760,899
標準報酬月額掛金	478,643	576,156
標準期末手当等掛金	150,445	184,743
短期任意継続掛金	69,012	72,222
介護任意継続掛金	6,462	7,778
雑収入	217	217
(補助金等収入)		
高額医療交付金	187,387	195,432
災害給付交付金	220	1,620
育児・介護休業手当金交付金	640,100	640,049
調整負担金	34,214	34,371
(事業外収益)		
短期利息及び短期配当金	2,282	2,158
賠償金	4,718	4,652
前年度繰越支払準備金	1,166,477	1,180,858
前年度繰越支払準備金	1,166,477	1,180,858
当期損失金	741,437	0
当期短期損失金	740,659	0
当期介護損失金	778	0
合 計	18,649,322	18,901,013

短期経理
予定貸借対照表

科 目	平成27年度末	平成28年度		平成29年度	
		増△減	年 度 末	増△減	年 度 末
〔借方〕	千円	千円	千円	千円	千円
流動資産	5,201,563	△ 740,612	4,460,951	45,763	4,506,714
普通預金	3,758,140	△ 548,534	3,209,606	87,724	3,297,330
金銭信託	300,134	60	300,194	131	300,325
有価証券	1,000,000	△ 200,000	800,000	0	800,000
立替金	61	△ 47	14	△ 2	12
未収収益	195	△ 22	173	△ 10	163
未収金	66,372	7,931	74,303	△ 42,080	32,223
支払基金委託金	76,661	0	76,661	0	76,661
合 計	5,201,563	△ 740,612	4,460,951	45,763	4,506,714
〔貸方〕					
流動負債	106,947	△ 13,556	93,391	△ 76,344	17,047
未払金	17,092	△ 12,620	4,472	△ 4,472	0
未払費用	75,624	△ 1,775	73,849	△ 71,872	1,977
前受収益	14,231	839	15,070	0	15,070
固定負債	1,166,477	14,381	1,180,858	14,393	1,195,251
支払準備金	1,166,477	14,381	1,180,858	14,393	1,195,251
剰余金	3,928,139	△ 741,437	3,186,702	107,714	3,294,416
利益剰余金	3,928,139	△ 741,437	3,186,702	107,714	3,294,416
合 計	5,201,563	△ 740,612	4,460,951	45,763	4,506,714

短期経理
予定貸借対照表説明書

科 目	平 成 2 8 年 度	平 成 2 9 年 度
〔 借 方 〕	千円	千円
流動資産	4,460,951	4,506,714
普通預金	3,209,606	3,297,330
金銭信託	300,194	300,325
有価証券	800,000	800,000
立替金	14	12
未収収益	173	163
有価証券利息	173	163
未収金	74,303	32,223
支払基金委託金	76,661	76,661
合 計	4,460,951	4,506,714
〔 貸 方 〕		
流動負債	93,391	17,047
未払金	4,472	0
未払費用	73,849	1,977
前受収益	15,070	15,070
固定負債	1,180,858	1,195,251
支払準備金	1,180,858	1,195,251
剰余金	3,186,702	3,294,416
利益剰余金	3,186,702	3,294,416
欠損金補てん積立金	697,035	708,881
前年度繰越額	684,547	697,035
当期増加額	12,488	11,846
当期減少額	0	0
短期積立金	2,360,927	2,452,344
前年度繰越額	3,114,074	2,360,927
当期増加額	0	91,417
当期減少額	△ 753,147	0
介護積立金	128,740	133,191
前年度繰越額	129,518	128,740
当期増加額	0	4,451
当期減少額	△ 778	0
合 計	4,460,951	4,506,714

厚生年金保険經理

厚生年金保険経理
予定損益計算書

科 目	平成27年度 (10月～3月)	平成28年度	平成29年度	前年度対比較 増△減	
	決 算 額	推 計	推 計	平成28年度	平成29年度
[借 方]	千円	千円	千円	千円	千円
経常費用	18,050,318	37,824,891	39,235,880	19,774,573	1,410,989
(事業費用)					
負担金払込金	10,754,166	23,251,653	24,298,759	12,497,487	1,047,106
組合員保険料払込金	7,296,152	14,573,238	14,937,121	7,277,086	363,883
合 計	18,050,318	37,824,891	39,235,880	19,774,573	1,410,989
[貸 方]					
経常収益	18,050,318	37,824,891	39,235,880	19,774,573	1,410,989
(事業収益)					
負 担 金	10,754,166	23,251,653	24,298,759	12,497,487	1,047,106
組合員保険料	7,296,152	14,573,238	14,937,121	7,277,086	363,883
合 計	18,050,318	37,824,891	39,235,880	19,774,573	1,410,989

厚生年金保険経理
予定損益計算書説明書

科 目	平 成 2 8 年 度		平 成 2 9 年 度	
[借 方]		千円		千円
経常費用		37,824,891		39,235,880
(事業費用)				
負担金払込金		23,251,653		24,298,759
組合員保険料払込金		14,573,238		14,937,121
合 計		37,824,891		39,235,880
[貸 方]				
経常収益		37,824,891		39,235,880
(事業収益)				
負 担 金		23,251,653		24,298,759
地方公共団体等負担金	14,573,238		地方公共団体等負担金	14,937,121
公的負担金	6,384,550		公的負担金	6,414,116
追加費用	2,293,865		追加費用	2,947,522
組合員保険料		14,573,238		14,937,121
標準報酬月額保険料	11,140,024		標準報酬月額保険料	11,364,624
標準期末手当等保険料	3,433,214		標準期末手当等保険料	3,572,497
合 計		37,824,891		39,235,880

厚生年金保険経理
予定貸借対照表

科 目	平成27年度末	平成28年度		平成29年度	
		増 △減	年度末	増 △減	年度末
〔借方〕	千円	千円	千円	千円	千円
流動資産	2,502,704	△ 47,040	2,455,664	△ 122,232	2,333,432
普通預金	2,284,492	11,299	2,295,791	37,641	2,333,432
未収金	218,212	△ 58,339	159,873	△ 159,873	0
合 計	2,502,704	△ 47,040	2,455,664	△ 122,232	2,333,432
〔貸方〕					
流動負債	2,502,704	△ 47,040	2,455,664	△ 122,232	2,333,432
未払金	2,497,074	△ 41,410	2,455,664	△ 122,232	2,333,432
預り金	5,630	△ 5,630	0	0	0
合 計	2,502,704	△ 47,040	2,455,664	△ 122,232	2,333,432

厚生年金保険経理
予定貸借対照表説明書

科 目	平成28年度	平成29年度
〔借方〕	千円	千円
流動資産	2,455,664	2,333,432
普通預金	2,295,791	2,333,432
未収金	159,873	0
合 計	2,455,664	2,333,432
〔貸方〕		
流動負債	2,455,664	2,333,432
未払金	2,455,664	2,333,432
合 計	2,455,664	2,333,432

退 職 等 年 金 経 理

退職等年金経理
予定損益計算書

科 目	平成27年度 (10月～3月)	平成28年度	平成29年度	前年度対比較 増△減	
	決 算 額	推 計	推 計	平成28年度	平成29年度
[借 方]	千円	千円	千円	千円	千円
経常費用	1,266,670	2,500,988	2,512,674	1,234,318	11,686
(事業費用)					
負担金払込金	633,346	1,250,494	1,256,337	617,148	5,843
掛金払込金	633,324	1,250,494	1,256,337	617,170	5,843
合 計	1,266,670	2,500,988	2,512,674	1,234,318	11,686
[貸 方]					
経常収益	1,266,670	2,500,988	2,512,674	1,234,318	11,686
(事業収益)					
負 担 金	633,346	1,250,494	1,256,337	617,148	5,843
掛 金	633,324	1,250,494	1,256,337	617,170	5,843
合 計	1,266,670	2,500,988	2,512,674	1,234,318	11,686

退職等年金経理
予定損益計算書説明書

科 目	平 成 2 8 年 度		平 成 2 9 年 度	
[借 方]		千円		千円
経常費用		2,500,988		2,512,674
(事業費用)				
負担金払込金		1,250,494		1,256,337
掛金払込金		1,250,494		1,256,337
合 計		2,500,988		2,512,674
[貸 方]				
経常収益		2,500,988		2,512,674
(事業収益)				
負 担 金		1,250,494		1,256,337
地方公共団体等負担金	1,250,494		地方公共団体等負担金	1,256,337
掛 金		1,250,494		1,256,337
標準報酬月額掛金	955,657		標準報酬月額掛金	955,578
標準期末手当等掛金	294,837		標準期末手当等掛金	300,759
合 計		2,500,988		2,512,674

退職等年金経理
予定貸借対照表

科 目	平成27年度末	平成28年度		平成29年度	
		増 △減	年度末	増 △減	年度末
〔借方〕	千円	千円	千円	千円	千円
流動資産	174,079	△ 2,576	171,503	△ 11,205	160,298
普通預金	159,912	399	160,311	△ 13	160,298
未収金	14,167	△ 2,975	11,192	△ 11,192	0
合 計	174,079	△ 2,576	171,503	△ 11,205	160,298
〔貸方〕					
流動負債	174,079	△ 2,576	171,503	△ 11,205	160,298
未払金	174,079	△ 2,576	171,503	△ 11,205	160,298
合 計	174,079	△ 2,576	171,503	△ 11,205	160,298

退職等年金経理
予定貸借対照表説明書

科 目	平成28年度	平成29年度
〔借方〕	千円	千円
流動資産	171,503	160,298
普通預金	160,311	160,298
未収金	11,192	0
合 計	171,503	160,298
〔貸方〕		
流動負債	171,503	160,298
未払金	171,503	160,298
合 計	171,503	160,298

經 過 的 長 期 經 理

經過的長期經理
予定損益計算書

科 目	平成27年度 (10月～3月) 決 算 額	平成28年度 推 計	平成29年度 推 計	前年度対比較 増△減	
				平成28年度	平成29年度
[借 方]	千円	千円	千円	千円	千円
經常費用 (事業費用)	22,558	313,594	313,841	291,036	247
負担金払込金	22,558	313,594	313,841	291,036	247
合 計	22,558	313,594	313,841	291,036	247
[貸 方]					
經常収益 (事業収益)	22,558	313,594	313,841	291,036	247
負 担 金	22,558	313,594	313,841	291,036	247
合 計	22,558	313,594	313,841	291,036	247

經過的長期經理
予定損益計算書説明書

科 目	平 成 2 8 年 度		平 成 2 9 年 度	
[借 方]		千円		千円
經常費用		313,594		313,841
(事業費用)				
負担金払込金		313,594		313,841
合 計		313,594		313,841
[貸 方]				
經常収益		313,594		313,841
(事業収益)				
負 担 金		313,594		313,841
	地方公共団体等負担金	31,669	地方公共団体等負担金	19,089
	追加費用	281,925	追加費用	294,752
合 計		313,594		313,841

經過的長期經理
予定貸借対照表

科 目	平成27年度末	平成28年度		平成29年度	
		増 △減	年度末	増 △減	年度末
〔借方〕	千円	千円	千円	千円	千円
流動資産	3,136	△ 955	2,181	△ 959	1,222
普通預金	2,868	△ 827	2,041	△ 819	1,222
未収金	268	△ 128	140	△ 140	0
合 計	3,136	△ 955	2,181	△ 959	1,222
〔貸方〕					
流動負債	3,136	△ 955	2,181	△ 959	1,222
未払金	3,136	△ 955	2,181	△ 959	1,222
合 計	3,136	△ 955	2,181	△ 959	1,222

經過的長期經理
予定貸借対照表説明書

科 目	平成28年度	平成29年度
〔借方〕	千円	千円
流動資産	2,181	1,222
普通預金	2,041	1,222
未収金	140	0
合 計	2,181	1,222
〔貸方〕		
流動負債	2,181	1,222
未払金	2,181	1,222
合 計	2,181	1,222

經過的長期預託金管理經理

経過の長期預託金管理経理

予 算 総 則

事 項	平 成 2 8 年 度	平 成 2 9 年 度
経理単位相互間における資金の融通の最高限度額及び条件	貸付経理への長期貸付金 1,300,000,000円 貸付利率 財政融資資金利率に応じて 総務大臣が定める率 年2.4%～4.2%	貸付経理への長期貸付金 100,000,000円 貸付利率 財政融資資金利率に応じて 総務大臣が定める率 年2.4%～4.2%

経過の長期預託金管理経理
予定損益計算書

科 目	平成27年度 (10月～3月)	平成28年度	平成29年度	前年度対比較 増△減	
	決 算 額	推 計	推 計	平成28年度	平成29年度
[借 方]	千円	千円	千円	千円	千円
経常費用	18,037	16,177	2,021	△ 1,860	△ 14,156
(事業費用)					
支払利息	18,037	16,177	2,021	△ 1,860	△ 14,156
特別損失	0	1	0	1	△ 1
前期損益修正損	0	1	0	1	△ 1
合 計	18,037	16,178	2,021	△ 1,859	△ 14,157
[貸 方]					
経常収益	18,037	16,177	2,021	△ 1,860	△ 14,156
(運用収入)					
利息及び配当金	18,037	16,177	2,021	△ 1,860	△ 14,156
特別利益	0	1	0	1	△ 1
前期損益修正益	0	1	0	1	△ 1
合 計	18,037	16,178	2,021	△ 1,859	△ 14,157

経過の長期預託金管理経理
予定損益計算書説明書

科 目	平 成 2 8 年 度		平 成 2 9 年 度	
[借 方]		千円		千円
経常費用		16,177		2,021
(事業費用)				
支払利息		16,177		2,021
特別損失		1		0
前期損益修正損		1		0
合 計		16,178		2,021
[貸 方]				
経常収益		16,177		2,021
(運用収入)				
利息及び配当金		16,177		2,021
貸付金利息		13,672		299
預金利息		1		1
有価証券利息		2,504		1,721
特別利益		1		0
前期損益修正益		1		0
合 計		16,178		2,021

経過の長期預託金管理経理
予 定 貸 借 対 照 表

科 目	平成27年度末	平成28年度		平成29年度	
		増 △減	年度末	増 △減	年度末
〔借方〕	千円	千円	千円	千円	千円
流動資産	154,403	△ 9,165	145,238	△ 106,019	39,219
普通預金	154,321	△ 9,156	145,165	△ 105,985	39,180
未収収益	82	△ 9	73	△ 34	39
固定資産	1,531,117	△ 1,177,657	353,460	△ 165,960	187,500
(投資及びその他の資産)					
投資有価証券	350,000	△ 87,500	262,500	△ 75,000	187,500
長期貸付金	1,181,117	△ 1,090,157	90,960	△ 90,960	0
合 計	1,685,520	△ 1,186,822	498,698	△ 271,979	226,719
〔貸方〕					
固定負債	1,685,520	△ 1,186,822	498,698	△ 271,979	226,719
連合会預託金	1,685,520	△ 1,186,822	498,698	△ 271,979	226,719
合 計	1,685,520	△ 1,186,822	498,698	△ 271,979	226,719

経過の長期預託金管理経理
予 定 貸 借 対 照 表 説 明 書

科 目	平成28年度	平成29年度
〔借方〕	千円	千円
流動資産	145,238	39,219
普通預金	145,165	39,180
未収収益	73	39
固定資産	353,460	187,500
(投資及びその他の資産)		
投資有価証券	262,500	187,500
長期貸付金	90,960	0
合 計	498,698	226,719
〔貸方〕		
固定負債	498,698	226,719
連合会預託金	498,698	226,719
合 計	498,698	226,719

業 務 経 理

業 務 経 理
予 算 総 則

事 項	平 成 2 8 年 度	平 成 2 9 年 度
1 法第25条の規定により余裕金の運用として行う有価証券取得の最高限度額	250,000,000円	250,000,000円
2 人件費及び事務費の最高限度額	役員報酬 162,000円 職員給与 68,862,000円 事務費 37,856,000円	役員報酬 135,000円 職員給与 73,941,000円 事務費 36,817,000円
3 法第113条第5項に規定する組合の事務に要する費用の組合員1人当たりの額	10,610円	11,290円
4 施行規程第7条第1項に規定する短期経理から繰り入れる資金の最高限度額	48,706,000円	51,809,000円

業 務 経 理
予 定 損 益 計 算 書

科 目	平成27年度 決 算 額	平成28年度 推 計	平成29年度 推 計	前年度対比較 増△減	
				平成28年度	平成29年度
〔 借 方 〕	千円	千円	千円	千円	千円
経常費用	362,293	338,476	468,853	△ 23,817	130,377
(事業費用)					
役員報酬	54	81	135	27	54
職員給与	71,694	62,765	73,941	△ 8,929	11,176
厚生費	67	249	359	182	110
旅費	2,730	2,774	5,384	44	2,610
事務費	24,710	26,751	31,433	2,041	4,682
賃金	21,371	25,392	28,774	4,021	3,382
委託費	82,913	31,810	83,817	△ 51,103	52,007
光熱水料	1,097	801	1,200	△ 296	399
修繕費	90	16	300	△ 74	284
賃借料	21,683	18,707	17,757	△ 2,976	△ 950
普及費	17,917	13,921	29,113	△ 3,996	15,192
諸謝金	447	0	216	△ 447	216
負担金	22,181	19,824	23,855	△ 2,357	4,031
連合会分担金	36,782	18,381	47,918	△ 18,401	29,537
事務費負担金払込金	58,236	116,683	124,330	58,447	7,647
減価償却費	321	321	321	0	0
特別損失	68	722	0	654	△ 722
前期損益修正損	0	542	0	542	△ 542
固定資産除却損	68	180	0	112	△ 180
当期利益金	34,117	98,102	0	63,985	△ 98,102
当期利益金	34,117	98,102	0	63,985	△ 98,102
合 計	396,478	437,300	468,853	40,822	31,553
〔 貸 方 〕					
経常収益	314,298	388,594	417,044	74,296	28,450
(事業収益)					
負担金	262,761	263,050	285,055	289	22,005
雑収入	194	147	115	△ 47	△ 32
(補助金等収入)					
連合会交付金	49,063	125,050	131,873	75,987	6,823
(事業外収益)					
利息及び配当金	2,280	164	1	△ 2,116	△ 163
償還差益	0	183	0	183	△ 183
繰入金	82,180	48,706	51,809	△ 33,474	3,103
短期経理より繰入	48,555	48,706	51,809	151	3,103
長期経理より繰入	33,625	0	0	△ 33,625	0
当期損失金	0	0	0	0	0
当期損失金	0	0	0	0	0
合 計	396,478	437,300	468,853	40,822	31,553

業 務 経 理
予定損益計算書説明書

科 目	平 成 2 8 年 度	平 成 2 9 年 度
〔 借 方 〕	千円	千円
経常費用	338,476	468,853
(事業費用)		
役員報酬	81	135
職員給与	62,765	73,941
	基本給 33,807	基本給 38,064
	諸手当 24,733	諸手当 30,486
	退職給与金 4,225	退職給与金 5,391
厚生費	249	359
		職員健康診断費 359
旅費	2,774	5,384
		市町村連合会 諸会議・研修会等 2,935
		市町村連合会 (東海地区会議) 285
		市町村連合会 (その他) 564
		総務省諸会議等 104
		地方公務員共済組合 連合会諸会議 156
		大都市共済組合 事務連絡会等 478
		その他会議等 820
		在勤地 42
事務費	26,751	31,433
	事務用消耗品費 6,456	事務用消耗品費 6,811
	図書印刷費 3,465	図書印刷費 4,322
	送金料 2	送金料 2
	通信運搬費 16,677	通信運搬費 20,098
	会議費 151	会議費 200
賃金	25,392	28,774
		嘱託員賃金等 28,774
委託費	31,810	83,817
		長期システム関係 24,120
		短期システム関係 35,017
		その他システム等 24,680
光熱水料	801	1,200
修繕費	16	300
賃借料	18,707	17,757
普及費	13,921	29,113
		機関紙「共済 組合ニュース」 13,925
		共済制度普及活動費 15,188
諸謝金	0	216
負担金	19,824	23,855
		社会保険料負担金等 22,995
		各種会議負担金等 64
		その他負担金 796

科 目	平 成 2 8 年 度	平 成 2 9 年 度
	千円	千円
〔 借 方 〕		
連 合 会 分 担 金	18,381	47,918
事 務 費 負 担 金 払 込 金	116,683	124,330
減 価 償 却 費	321	321
特 別 損 失	722	0
前 期 損 益 修 正 損	542	0
固 定 資 産 除 却 損	180	0
当 期 利 益 金	98,102	0
当 期 利 益 金	98,102	0
合 計	437,300	468,853
〔 貸 方 〕		
経 常 収 益	388,594	417,044
(事業収益)		
負 担 金	263,050	285,055
雑 収 入	147	115
(補助金等収入)		
連 合 会 交 付 金	125,050	131,873
(事業外収益)		
利 息 及 び 配 当 金	164	1
償 還 差 益	183	0
繰 入 金	48,706	51,809
短 期 経 理 より 繰 入	48,706	51,809
当 期 損 失 金	0	0
当 期 損 失 金	0	0
合 計	437,300	468,853

業 務 経 理
予 定 貸 借 対 照 表

科 目	平成27年度末	平成28年度		平成29年度	
		増△減	年 度 末	増△減	年 度 末
〔 借 方 〕	千円	千円	千円	千円	千円
流動資産	364,404	96,843	461,247	6,104	467,351
普通預金	263,300	97,557	360,857	6,191	367,048
有価証券	99,817	183	100,000	0	100,000
貯蔵品	198	60	258	△30	228
立替金	6	4	10	△3	7
未収収益	962	△961	1	0	1
未収金	121	0	121	△54	67
固定資産	2,700	△371	2,329	△321	2,008
(有形固定資産)					
器具及び備品	2,700	△501	2,199	△321	1,878
(投資その他の資産)					
敷金及び保証金	—	130	130	0	130
合 計	367,104	96,472	463,576	5,783	469,359
〔 貸 方 〕					
流動負債	24,540	△5,855	18,685	392	19,077
未払金	20,401	△20,400	1	0	1
未払費用	3,274	14,673	17,947	351	18,298
預り金	865	△128	737	41	778
固定負債	112,167	4,225	116,392	5,391	121,783
(引当金)					
退職給与引当金	112,167	4,225	116,392	5,391	121,783
剰余金	230,397	98,102	328,499	0	328,499
利益剰余金	230,397	98,102	328,499	0	328,499
合 計	367,104	96,472	463,576	5,783	469,359

業 務 経 理
予定貸借対照表説明書

科 目	平 成 2 8 年 度	平 成 2 9 年 度
	千円	千円
〔 借 方 〕		
流動資産	461,247	467,351
普通預金	360,857	367,048
有価証券	100,000	100,000
貯蔵品	258	228
立替金	10	7
未収収益	1	1
未収金	121	67
固定資産	2,329	2,008
(有形固定資産)		
器具及び備品	2,199	1,878
	前年度繰越額 2,700	前年度繰越額 2,199
	当期増加額 0	当期増加額 0
	当期減少額 △ 180	当期減少額 0
	当期償却額 △ 321	当期償却額 △ 321
(投資その他の資産)		
敷金及び保証金	130	130
合 計	463,576	469,359
〔 貸 方 〕		
流動負債	18,685	19,077
未払金	1	1
未払費用	17,947	18,298
預り金	737	778
固定負債	116,392	121,783
(引当金)		
退職給与引当金	116,392	121,783
	前年度繰越額 112,167	前年度繰越額 116,392
	当期増加額 0	当期増加額 0
	当期減少額 0	当期減少額 0
	当期積立額 4,225	当期積立額 5,391
	当期取崩額 0	当期取崩額 0
剰余金	328,499	328,499
利益剰余金	328,499	328,499
	積立金 328,499	積立金 328,499
	前年度繰越額 230,397	前年度繰越額 328,499
	当期増加額 98,102	当期増加額 0
	当期減少額 0	当期減少額 0
合 計	463,576	469,359

保 健 経 理

保 健 経 理
予 算 総 則

事 項	平 成 2 8 年 度	平 成 2 9 年 度
1 法第25条の規定により余裕金の運用として行う有価証券取得の最高限度額	300,000,000円	300,000,000円
2 人件費及び事務費の最高限度額	職員給与 42,864,000円 事務費 4,030,000円	職員給与 34,221,000円 事務費 2,785,000円
4 福祉経理相互間における資金の繰入れの最高限度額	貯金経理より繰入 100,000円	—

保 健 経 理
予 定 損 益 計 算 書

科 目	平成27年度 決 算 額	平成28年度 推 計	平成29年度 推 計	前年度対比較 増△減	
				平成28年度	平成29年度
〔 借 方 〕	千円	千円	千円	千円	千円
経常費用	849,295	848,202	881,909	△ 1,093	33,707
（事業費用）					
職員給与	43,002	39,076	34,221	△ 3,926	△ 4,855
厚生費	262,253	273,356	278,789	11,103	5,433
特定健康診査等費	14,892	10,528	11,839	△ 4,364	1,311
旅 費	350	309	837	△ 41	528
事務費	1,735	1,769	1,948	34	179
事業用消耗品費	11,262	11,300	11,199	38	△ 101
賃 金	95,325	93,136	93,323	△ 2,189	187
委託費	369,848	367,970	389,426	△ 1,878	21,456
被服費	0	250	250	250	0
修繕費	1,171	871	2,000	△ 300	1,129
洗濯費	542	564	506	22	△ 58
賃借料	9,688	7,998	12,278	△ 1,690	4,280
調査研究費	52	52	60	0	8
普及費	6,145	8,651	7,343	2,506	△ 1,308
諸謝金	2,395	1,238	8,559	△ 1,157	7,321
負担金	23,652	23,337	22,284	△ 315	△ 1,053
連合会分担金	6,953	7,767	7,017	814	△ 750
減価償却費	30	30	30	0	0
当期利益金	0	0	0	0	0
当期利益金	0	0	0	0	0
合 計	849,295	848,202	881,909	△ 1,093	33,707
〔 貸 方 〕					
経常収益	795,500	761,957	763,337	△ 33,543	1,380
（事業収益）					
負担金	311,659	301,856	303,096	△ 9,803	1,240
掛 金	303,034	294,756	296,129	△ 8,278	1,373
施設収入	171,774	157,858	156,578	△ 13,916	△ 1,280
雑収入	6,597	7,116	7,505	519	389
（事業外収益）					
利息及び配当金	2,389	188	29	△ 2,201	△ 159
償還差益	0	183	0	183	△ 183
特別利益	0	0	0	0	0
前期損益修正益	0	0	0	0	0
雑 益	47	0	0	△ 47	0
繰入金	100	100	0	0	△ 100
住宅経理より繰入	0	0	0	0	0
貯金経理より相互繰入	100	100	0	0	△ 100
当期損失金	53,695	86,145	118,572	32,450	32,427
当期損失金	53,695	86,145	118,572	32,450	32,427
合 計	849,295	848,202	881,909	△ 1,093	33,707

保 健 経 理
予定損益計算書説明書

科 目	平 成 2 8 年 度		平 成 2 9 年 度	
〔 借 方 〕	千円		千円	
経常費用	848,202		881,909	
(事業費用)				
職員給与	39,076		34,221	
基本給	23,652		19,785	
諸手当	15,424		14,436	
厚生費	273,356		278,789	
健康診断費	265,018		270,542	
人間ドック助成等	242,736		247,542	
インフルエンザ 予防接種助成	22,282		23,000	
健康相談費	7,595		7,491	
電話健康相談等	7,595		7,491	
助成金	743		756	
スポーツ大会助成等	743		756	
特定健康診査等費	10,528		11,839	
特定健康診査費	10,240		11,123	
特定保健指導費	288		716	
旅費	309		837	
事務費	1,769		1,948	
事務用消耗品費等	551		541	
図書印刷費	939		1,112	
通信運搬費	279		295	
事業用消耗品費	11,300		11,199	
賃金	93,136		93,323	
委託費	367,970		389,426	
レセプト処理 業務委託等	13,088		27,564	
カフェテリア事業	257,878		259,899	
心身リフレッシュ 事業	97,004		101,963	
被服費	250		250	
修繕費	871		2,000	
洗濯費	564		506	
賃借料	7,998		12,278	
調査研究費	52		60	

科 目	平 成 2 8 年 度		平 成 2 9 年 度	
〔 借 方 〕		千円		千円
普 及 費		8,651		7,343
	医療費通知及びジェネリック 医薬品差額通知	4,870	医療費通知及びジェネリック 医薬品差額通知	4,000
	育児情報誌配付等	3,781	育児情報誌配付等	3,343
諸 謝 金		1,238		8,559
負 担 金		23,337		22,284
	社会保険料等	23,337	社会保険料等	22,284
連 合 会 分 担 金		7,767		7,017
減 価 償 却 費		30		30
当 期 利 益 金		0		0
当 期 利 益 金		0		0
合 計		848,202		881,909
〔 貸 方 〕				
経 常 収 益		761,957		763,337
(事業収益)				
負 担 金		301,856		303,096
	標準報酬月額分	225,971	標準報酬月額分	225,954
	標準期末手当等分	68,785	標準期末手当等分	70,175
	特定健康診査等負担金	7,100	特定健康診査等負担金	6,967
掛 金		294,756		296,129
	標準報酬月額分	225,971	標準報酬月額分	225,954
	標準期末手当等分	68,785	標準期末手当等分	70,175
施 設 収 入		157,858		156,578
	健診等受託料	157,858	健診等受託料	156,578
雑 収 入		7,116		7,505
(事業外収益)				
利 息 及 び 配 当 金		188		29
	有価証券利息等	188	信託収益	29
償 還 差 益		183		0
繰 入 金		100		0
貯金経理より相互繰入		100		0
当 期 損 失 金		86,145		118,572
当 期 損 失 金		86,145		118,572
合 計		848,202		881,909

保 健 経 理
予 定 貸 借 対 照 表

科 目	平成27年度末	平成28年度		平成29年度	
		増△減	年 度 末	増△減	年 度 末
〔 借 方 〕	千円	千円	千円	千円	千円
流動資産	701,485	△ 110,965	590,520	△ 132,523	457,997
現金	30	0	30	0	30
普通預金	568,266	△ 107,932	460,334	△ 128,039	332,295
金銭信託	0	100,000	100,000	0	100,000
有価証券	99,817	△ 99,817	0	0	0
貯蔵品	605	350	955	△ 955	0
立替金	13	124	137	0	137
未収収益	962	△ 959	3	0	3
未収金	31,792	△ 2,731	29,061	△ 3,529	25,532
固定資産	97	△ 30	67	△ 30	37
(有形固定資産)					
器具及び備品	97	△ 30	67	△ 30	37
合 計	701,582	△ 110,995	590,587	△ 132,553	458,034
〔 貸 方 〕					
流動負債	132,084	△ 24,850	107,234	1,765	108,999
未払金	21,672	△ 21,631	41	0	41
未払費用	109,583	△ 3,155	106,428	1,785	108,213
預り金	829	△ 64	765	△ 20	745
固定負債	55,983	0	55,983	△ 15,746	40,237
(引当金)					
退職給与引当金	55,983	0	55,983	△ 15,746	40,237
剰余金	513,515	△ 86,145	427,370	△ 118,572	308,798
利益剰余金	513,515	△ 86,145	427,370	△ 118,572	308,798
合 計	701,582	△ 110,995	590,587	△ 132,553	458,034

保 健 経 理
予定貸借対照表説明書

科 目	平 成 2 8 年 度	平 成 2 9 年 度
	千円	千円
〔 借 方 〕		
流動資産	590,520	457,997
現金	30	30
普通預金	460,334	332,295
金銭信託	100,000	100,000
貯蔵品	955	0
立替金	137	137
未収収益	3	3
未収金	29,061	25,532
固定資産	67	37
(有形固定資産)		
器具及び備品	67	37
	前年度繰越額 97	前年度繰越額 67
	当期増加額 0	当期増加額 0
	当期減少額 0	当期減少額 0
	当期償却額 △ 30	当期償却額 △ 30
合 計	590,587	458,034
〔 貸 方 〕		
流動負債	107,234	108,999
未払金	41	41
未払費用	106,428	108,213
預り金	765	745
固定負債	55,983	40,237
(引当金)		
退職給与引当金	55,983	40,237
	前年度繰越額 55,983	前年度繰越額 55,983
	当期増加額 0	当期増加額 0
	当期減少額 0	当期減少額 △ 15,746
	当期積立額 0	当期積立額 0
	当期取崩額 0	当期取崩額 0
剰余金	427,370	308,798
利益剰余金	427,370	308,798
	積立金 427,370	積立金 308,798
	前年度繰越額 513,515	前年度繰越額 427,370
	当期増加額 0	当期増加額 0
	当期減少額 △ 86,145	当期減少額 △ 118,572
合 計	590,587	458,034

貯 金 経 理

貯 金 経 理
予 算 総 則

事 項	平 成 2 8 年 度	平 成 2 9 年 度
1 法第25条の規定により 余裕金の運用として 行う有価証券取得の 最高限度額	2,600,000,000円	2,700,000,000円
2 事務費の最高限度額	事務費 100,000円	事務費 305,000円
3 組合員貯金に対する 支払利率	普通貯金 年0.50%	普通貯金 年0.50%
4 福祉経理相互間にお ける資金の繰入れの最 高限度額	保健経理へ繰入 100,000円	—

貯 金 経 理
予 定 損 益 計 算 書

科 目	平成27年度 決 算 額	平成28年度 推 計	平成29年度 推 計	前年度対比較 増△減	
				平成28年度	平成29年度
〔 借 方 〕	千円	千円	千円	千円	千円
経 常 費 用	16,279	11,295	16,183	△ 4,984	4,888
(事業費用)					
旅 費	1	0	55	△ 1	55
事 務 費	59	26	250	△ 33	224
支 払 利 息	16,219	11,269	11,878	△ 4,950	609
委 託 費	0	0	4,000	0	4,000
繰 入 金	100	100	0	0	△ 100
保健経理へ相互繰入	100	100	0	0	△ 100
当 期 利 益 金	8,894	7,431	0	△ 1,463	△ 7,431
当 期 利 益 金	8,894	7,431	0	△ 1,463	△ 7,431
合 計	25,273	18,826	16,183	△ 6,447	△ 2,643
〔 貸 方 〕					
経 常 収 益	25,273	18,826	15,602	△ 6,447	△ 3,224
(運用収益)					
利息及び配当金	25,198	18,633	15,602	△ 6,565	△ 3,031
償 還 差 益	75	193	0	118	△ 193
当 期 損 失 金	0	0	581	0	581
当 期 損 失 金	0	0	581	0	581
合 計	25,273	18,826	16,183	△ 6,447	△ 2,643

貯 金 経 理
予定損益計算書説明書

科 目	平 成 2 8 年 度	平 成 2 9 年 度
〔 借 方 〕	千円	千円
経常費用	11,295	16,183
(事業費用)		
旅 費	0	55
事 務 費	26	250
事務用消耗品費	11	30
図書印刷費	0	200
通信運搬費	15	20
支 払 利 息	11,269	11,878
普通貯金利息	11,269	11,878
委 託 費	0	4,000
繰入金	100	0
保健経理へ相互繰入	100	0
当期利益金	7,431	0
当期利益金	7,431	0
合 計	18,826	16,183
〔 貸 方 〕		
経常収益	18,826	15,602
(運用収入)		
利息及び配当金	18,633	15,602
有価証券利息	18,572	15,572
地方債利息等	18,572	15,572
信託収益	61	30
金銭信託収益等	61	30
償 還 差 益	193	0
当期損失金	0	581
当期損失金	0	581
合 計	18,826	16,183

貯 金 経 理
予 定 貸 借 対 照 表

科 目	平成27年度末	平成28年度		平成29年度	
		増△減	年度末	増△減	年度末
〔借方〕	千円	千円	千円	千円	千円
流動資産	96,569	16,432	113,001	477	113,478
普通預金	91,070	19,392	110,462	432	110,894
仮払金	0	0	0	0	0
未収収益	5,499	△2,960	2,539	45	2,584
固定資産	2,229,419	120,143	2,349,562	100,000	2,449,562
(投資その他の資産)					
金銭信託	100,000	0	100,000	0	100,000
投資有価証券	2,129,419	120,143	2,249,562	100,000	2,349,562
合 計	2,325,988	136,575	2,462,563	100,477	2,563,040
〔貸方〕					
流動負債	2,206,455	129,143	2,335,598	101,058	2,436,656
組合員貯金	2,198,273	131,579	2,329,852	100,779	2,430,631
未払費用	8,182	△2,436	5,746	279	6,025
剰余金	119,533	7,432	126,965	△581	126,384
利益剰余金	119,533	7,432	126,965	△581	126,384
合 計	2,325,988	136,575	2,462,563	100,477	2,563,040

貯 金 経 理
 予定貸借対照表説明書

科 目	平 成 2 8 年 度	平 成 2 9 年 度
	千円	千円
[借 方]		
流動資産	113,001	113,478
普通預金	110,462	110,894
未収収益	2,539	2,584
	有価証券利息 2,534	有価証券利息 2,579
	地方債利息等 2,534	地方債利息等 2,579
	信託収益 5	信託収益 5
	金銭信託収益 5	金銭信託収益 5
固定資産	2,349,562	2,449,562
(投資その他の資産)		
金銭信託	100,000	100,000
投資有価証券	2,249,562	2,349,562
	地方債 949,562	地方債 1,049,562
	社債 500,000	社債 500,000
	諸債券 800,000	諸債券 800,000
合 計	2,462,563	2,563,040
[貸 方]		
流動負債	2,335,598	2,436,656
組合員貯金	2,329,852	2,430,631
	普通貯金 2,329,852	普通貯金 2,430,631
未払費用	5,746	6,025
	普通貯金未払利息 5,746	普通貯金未払利息 6,025
剰余金	126,965	126,384
利益剰余金	126,965	126,384
	欠損金補てん積立金 116,493	欠損金補てん積立金 121,532
	前年度繰越額 109,914	前年度繰越額 116,493
	当期増加額 6,579	当期増加額 5,039
	当期減少額 0	当期減少額 0
	積立金 10,472	積立金 4,852
	前年度繰越額 9,620	前年度繰越額 10,472
	当期増加額 852	当期増加額 0
	当期減少額 0	当期減少額 △ 5,620
合 計	2,462,563	2,563,040

貸 付 経 理

貸付経理
予定損益計算書

科 目	平成27年度 決 算 額	平成28年度 推 計	平成29年度 推 計	前年度対比較 増△減	
				平成28年度	平成29年度
〔借方〕	千円	千円	千円	千円	千円
経常費用	56,863	34,596	31,502	△ 22,267	△ 3,094
(事業費用)					
職員給与	7,282	7,573	16,751	291	9,178
厚生費	1	6	12	5	6
旅費	0	24	156	24	132
事務費	207	169	650	△ 38	481
委託費	1,681	1,988	4,148	307	2,160
修繕費	70	0	100	△ 70	100
普及費	0	0	100	0	100
諸謝金	0	0	100	0	100
負担金	1,978	2,120	3,967	142	1,847
支払利息	38,905	13,672	299	△ 25,233	△ 13,373
連合会払込金	6,668	8,973	5,160	2,305	△ 3,813
減価償却費	71	71	59	0	△ 12
当期利益金	77,195	72,298	51,705	△ 4,897	△ 20,593
当期利益金	77,195	72,298	51,705	△ 4,897	△ 20,593
合 計	134,058	106,894	83,207	△ 27,164	△ 23,687
〔貸方〕					
経常収益	134,058	106,894	83,207	△ 27,164	△ 23,687
(事業収益)					
組員貸付金利息	131,903	106,377	82,760	△ 25,526	△ 23,617
雑収入	1	0	0	△ 1	0
(補助金等収入)					
連合会交付金	637	517	413	△ 120	△ 104
(事業外収益)					
利息及び配当金	1	0	34	△ 1	34
雑益	1,516	0	0	△ 1,516	0
当期損失金	0	0	0	0	0
当期損失金	0	0	0	0	0
合 計	134,058	106,894	83,207	△ 27,164	△ 23,687

貸 付 経 理
予定損益計算書説明書

科 目	平 成 2 8 年 度	平 成 2 9 年 度
〔 借 方 〕	千円	千円
經常費用	34,596	31,502
(事業費用)		
職員給与	7,573	16,751
基本給	4,522	8,936
諸手当	2,853	6,676
退職給与金	198	1,139
厚生費	6	12
旅費	24	156
事務費	169	650
事務用消耗品費	132	300
図書印刷費	32	300
通信運搬費	5	50
委託費	1,988	4,148
修繕費	0	100
普及費	0	100
諸謝金	0	100
負担金	2,120	3,967
支払利息	13,672	299
連合会払込金	8,973	5,160
減価償却費	71	59
当期利益金	72,298	51,705
当期利益金	72,298	51,705
合 計	106,894	83,207
〔 貸 方 〕		
經常収益	106,894	83,207
(事業収益)		
組合員貸付金利息	106,377	82,760
(補助金等収入)		
連合会交付金	517	413
(事業外収益)		
利息及び配当金	0	34
		有価証券利息 10
		信託収益 24
当期損失金	0	0
当期損失金	0	0
合 計	106,894	83,207

貸付経理
予定貸借対照表

科 目	平成27年度末	平成28年度		平成29年度	
		増△減	年度末	増△減	年度末
〔借方〕	千円	千円	千円	千円	千円
流動資産	89,349	△ 18,546	70,803	54,897	125,700
普通預金	78,169	△ 15,962	62,207	56,765	118,972
未収収益	11,129	△ 2,533	8,596	△ 1,868	6,728
未収金	51	△ 51	0	0	0
固定資産	4,560,171	△ 998,403	3,561,768	△ 78,410	3,483,358
(有形固定資産)					
器具及び備品	189	△ 71	118	△ 59	59
(無形固定資産)					
電話加入権	548	0	548	0	548
(投資その他の資産)					
金銭信託	0	0	0	500,000	500,000
投資有価証券	0	0	0	300,000	300,000
組合員貸付金	4,559,434	△ 998,332	3,561,102	△ 878,351	2,682,751
合 計	4,649,520	△ 1,016,949	3,632,571	△ 23,513	3,609,058
〔貸方〕					
流動負債	3,392	712	4,104	△ 1,144	2,960
未払費用	2,257	469	2,726	△ 898	1,828
預り金	1,135	243	1,378	△ 246	1,132
固定負債	1,200,919	△ 1,089,959	110,960	△ 74,074	36,886
長期借入金	1,181,117	△ 1,090,157	90,960	△ 90,960	0
(引当金)					
退職給与引当金	19,802	198	20,000	16,886	36,886
剰余金	3,445,209	72,298	3,517,507	51,705	3,569,212
利益剰余金	3,445,209	72,298	3,517,507	51,705	3,569,212
合 計	4,649,520	△ 1,016,949	3,632,571	△ 23,513	3,609,058

貸 付 経 理
 予定貸借対照表説明書

科 目	平 成 2 8 年 度	平 成 2 9 年 度
	千円	千円
〔 借 方 〕		
流動資産	70,803	125,700
普通預金	62,207	118,972
未収収益	8,596	6,728
	組合員貸付金利息 8,596	組合員貸付金利息 6,709 有価証券利息 10 信託収益 9
固定資産	3,561,768	3,483,358
(有形固定資産)		
器具及び備品	118	59
	前年度繰越額 189 当期増加額 0 当期減少額 0 当期償却額 △ 71	前年度繰越額 118 当期増加額 0 当期減少額 0 当期償却額 △ 59
(無形固定資産)		
電話加入権	548	548
(投資その他の資産)		
金銭信託	0	500,000
投資有価証券	0	300,000
	地方債 200,000 諸債券 100,000	
組合員貸付金	3,561,102	2,682,751
	普通貸付金 4,451 住宅貸付金 3,556,651 災害貸付金 0 特別貸付金 0	普通貸付金 1,881 住宅貸付金 2,680,870 災害貸付金 0 特別貸付金 0
合 計	3,632,571	3,609,058
〔 貸 方 〕		
流動負債	4,104	2,960
未払費用	2,726	1,828
預り金	1,378	1,132
固定負債	110,960	36,886
長期借入金	90,960	0
	経過的長期預託金 管理経理より借入金 90,960	経過的長期預託金 管理経理より借入金 0
(引当金)		
退職給与引当金	20,000	36,886
	前年度繰越額 19,802 当期増加額 0 当期減少額 0 当期積立額 198 当期取崩額 0	前年度繰越額 20,000 当期増加額 15,747 当期減少額 0 当期積立額 1,139 当期取崩額 0
剰余金	3,517,507	3,569,212
利益剰余金	3,517,507	3,569,212
	欠損金補てん積立金 178,056 前年度繰越額 227,972 当期増加額 0 当期減少額 △ 49,916 積立金 3,339,451 前年度繰越額 3,217,237 当期増加額 122,214 当期減少額 0	欠損金補てん積立金 134,138 前年度繰越額 178,056 当期増加額 0 当期減少額 △ 43,918 積立金 3,435,074 前年度繰越額 3,339,451 当期増加額 95,623 当期減少額 0
合 計	3,632,571	3,609,058

5 決算

●平成28年度決算

平成28年度決算をここに公告する。

平成29年6月13日

名古屋市職員共済組合理事長 新開 輝夫

名古屋市職員共済組合公告第7号

平成28年度決算

(以下決算書のとおり)

平成28年度決算書

名古屋市職員共済組合

目 次

		ページ
決 算 報 告 書	3
短 期 経 理	貸借対照表	31
	損益計算書	32
厚生年金保険経理	貸借対照表	39
	損益計算書	39
退職等年金経理	貸借対照表	43
	損益計算書	43
経過の長期経理	貸借対照表	47
	損益計算書	47
経過の長期預託金管理経理	貸借対照表	51
	損益計算書	51
業 務 経 理	貸借対照表	57
	損益計算書	58
保 健 経 理	貸借対照表	67
	損益計算書	68
貯 金 経 理	貸借対照表	77
	損益計算書	77
貸 付 経 理	貸借対照表	85
	損益計算書	86
事業状況報告書	93

決 算 報 告 書

平成28年度決算報告書

名古屋市職員共済組合

[1] 総括

1 平成28年度末現在の市町村数について

区 分 年 度	市	一部事務組合等	計
平成28年度	1	3	4

2 平成28年度末現在の組合員数、標準報酬の月額、標準期末手当等の額及び被扶養者数について

(1) 組合員数

(単位：人)

区 分 種 別	事 業 計 画	決 算	比 較 増 △ 減	前年度決算との比較	
				前年度決算	比較増△減
一 般 組 合 員	22,390 (11)	22,460 (9)	70 (△ 2)	22,526 (11)	△ 66 (△ 2)
市 長 組 合 員	1	1	0	1	0
特 定 消 防 組 合 員	2,233	2,215	△ 18	2,233	△ 18
長 期 組 合 員	0	1	1	0	1
継 続 長 期 組 合 員	65 〔 65 〕	59 〔 59 〕	△ 6 〔 △ 6 〕	54 〔 54 〕	5 〔 5 〕
小 計	24,689	24,736	47	24,814	△ 78
任 意 継 続 組 合 員	194	192	△ 2	192	0
合 計	24,883	24,928	45	25,006	△ 78
第 3 号 厚 生 年 金 被 保 険 者	24,689	24,736	47	24,813	△ 77

(注) 1 一般組合員欄の () 書きは、特別職等を表示

2 継続長期組合員欄の [] 書きは、継続長期組合員のうち、公益的法人等への一般職の地方公務員の派遣等に関する法律(平成12年法律第50号)第10条第2項に規定する退職派遣者の数値を表示

3 第3号厚生年金被保険者欄は、長期に係る組合員のうち第3号厚生年金被保険者について再掲

(2) 標準報酬の月額及び平均標準報酬の月額

(単位：円)

区 分 種 別		事業計画額	決 算 額	平均標準 報酬の月額	比較増△減	前年度決算額との比較	
						前年度決算額	比較増△減
一 般 組 合 員	長期	9,652,178,000 (6,490,000)	9,855,280,000 (5,250,000)	438,793 (583,333)	203,102,000 (△ 1,240,000)	9,793,320,000 (6,490,000)	61,960,000 (△ 1,240,000)
	短期	9,811,543,000 (9,160,000)	10,032,770,000 (7,260,000)	446,695 (806,667)	221,227,000 (△ 1,900,000)	9,958,170,000 (9,360,000)	74,600,000 (△ 2,100,000)
市 長 組 合 員	長期	500,000	470,000	470,000	△ 30,000	500,000	△ 30,000
	短期	500,000	470,000	470,000	△ 30,000	500,000	△ 30,000
特定消防 組 合 員	長期	1,060,370,000	1,021,640,000	461,237	△ 38,730,000	1,060,380,000	△ 38,740,000
	短期	1,076,080,000	1,027,520,000	463,892	△ 48,560,000	1,076,060,000	△ 48,540,000
長 期 組 合 員	長期	0	280,000	280,000	280,000	0	280,000
	短期	0	280,000	280,000	280,000	0	280,000
継続長期 組 合 員	長期	34,120,000 〔 34,120,000 〕	31,450,000 〔 31,450,000 〕	533,051 〔 533,051 〕	△ 2,670,000 〔 △ 2,670,000 〕	28,320,000 〔 28,320,000 〕	3,130,000 〔 3,130,000 〕
	短期						
小 計	長期	10,747,168,000	10,909,120,000	441,022	161,952,000	10,882,520,000	26,600,000
	短期	10,888,123,000	11,061,040,000	447,164	172,917,000	11,034,730,000	26,310,000
任意継続 組 合 員	短期	65,628,000	63,450,000	330,469	△ 2,178,000	64,900,239	△ 1,450,239
合 計	長期	10,747,168,000	10,909,120,000	441,022	161,952,000	10,882,520,000	26,600,000
	短期	10,954,230,000	11,124,490,000	446,265	170,260,000	11,099,630,239	24,859,761
第3号厚生 年金被保険者		10,747,168,000	10,909,120,000	441,022	161,952,000	10,881,960,000	27,160,000

(注) 1 一般組合員欄の () 書きは、特別職等を表示

2 継続長期組合員欄の [] 書きは、継続長期組合員のうち、公益的法人等への一般職の地方公務員の派遣等に関する法律(平成12年法律第50号)第10条第2項に規定する退職派遣者の数値を表示

3 第3号厚生年金被保険者欄は、長期に係る組合員のうち第3号厚生年金被保険者について再掲

4 平均標準報酬の月額欄は、「決算額」を「[1]総括」の2の「(1)組合員数」の「決算」で除して得た数値を表示

(2) - 2 標準期末手当等の額の年度累計額

(単位:円)

種 別	区 分	事業計画額	決 算 額	比較増△減	前年度累計額との比較	
					前年度累計額	比較増△減
一 組 合 員	長期	34,860,778,000 (30,241,000)	35,800,965,000 (23,293,000)	940,187,000 (△ 6,948,000)	35,394,304,000 (29,677,000)	406,661,000 (△ 6,384,000)
	短期	34,943,940,000 (40,746,000)	35,961,572,000 (32,971,000)	1,017,632,000 (△ 7,775,000)	35,566,703,000 (43,094,000)	394,869,000 (△ 10,123,000)
市 組 合 員	長期	2,000,000	2,000,000	0	2,000,000	0
	短期	2,000,000	2,000,000	0	2,000,000	0
特 定 消 防 員	長期	3,484,503,000	3,543,680,000	59,177,000	3,518,942,000	24,738,000
	短期	3,484,503,000	3,543,680,000	59,177,000	3,518,942,000	24,738,000
長 組 合 員	長期	0	330,000	330,000	0	330,000
	短期	0	330,000	330,000	0	330,000
継 続 長 期 員	長期	134,800,000 〔 134,800,000 〕	135,487,000 〔 135,487,000 〕	687,000 〔 687,000 〕	111,789,000 〔 111,789,000 〕	23,698,000 〔 23,698,000 〕
	短期					
合 計	長期	38,482,081,000	39,482,462,000	1,000,381,000	39,027,035,000	455,427,000
	短期	38,430,443,000	39,507,582,000	1,077,139,000	39,087,645,000	419,937,000
第 3 号 厚 生 年 金 被 保 険 者		38,482,081,000	39,482,462,000	1,000,381,000	39,025,551,000	456,911,000

(注) 1 一般組合員欄の () 書きは、特別職等を表示

2 継続長期組合員欄の [] 書きは、継続長期組合員のうち、公益的法人等への一般職の地方公務員の派遣等に関する法律(平成12年法律第50号)第10条第2項に規定する退職派遣者の数値を表示

3 第3号厚生年金被保険者欄は、長期に係る組合員のうち第3号厚生年金被保険者について再掲

(3) 被扶養者数

(単位:人)

種 別	区 分	事業計画	決 算	比較増△減	前年度決算との比較		組合員1人 当たりの 被扶養者
					前年度決算	比較増△減	
一般組合員		21,900	21,622	△ 278	22,100	△ 478	0.96
市長組合員		0	0	0	0	0	0
特定消防組合員		3,153	3,188	35	3,177	11	1.44
小 計		25,053	24,810	△ 243	25,277	△ 467	1.00
任意継続組合員		126	133	7	124	9	0.69
合 計		25,179	24,943	△ 236	25,401	△ 458	1.00

〔2〕 短期経理

1 掛金・負担金の標準報酬の月額及び標準期末手当等の額に対する割合（短期給付）について

(単位:‰)

種 別	財 源 率	掛 金	負 担 金	合 計
一 般 組 合 員		43.00	43.00	86.00
市 長 組 合 員		43.00	43.00	86.00
特 定 消 防 組 合 員		43.00	43.00	86.00
長 期 組 合 員		2.09	2.09	4.18
任 意 継 続 組 合 員		86.00		86.00

1-2 掛金・負担金の標準報酬の月額及び標準期末手当等の額に対する割合（介護保険）について

(単位:‰)

種 別	財 源 率	掛 金	負 担 金	合 計
一 般 組 合 員		5.40	5.40	10.80
市 長 組 合 員		5.40	5.40	10.80
特 定 消 防 組 合 員		5.40	5.40	10.80
任 意 継 続 組 合 員		10.80		10.80

2 調整負担金率及び公的負担金率について

(単位:‰)

区 分	平 成 2 6 年 度	平 成 2 7 年 度	平 成 2 8 年 度
調 整 負 担 金 率	0.20	0.20	0.20
公 的 負 担 金 率	0.32	0.29	0.31

3 収入について

(単位：円)

区 分 科 目	事業計画額	決 算 額	比較増△減	前年度決算額との比較	
				前年度決算額	比較増△減
短期負担金	7,164,262,000	7,238,822,872	74,560,872	6,885,878,242	352,944,630
公的負担金	52,469,000	53,007,775	538,775	50,092,441	2,915,334
介護負担金	621,363,000	628,864,466	7,501,466	595,768,557	33,095,909
短期掛金	7,164,262,000	7,240,324,964	76,062,964	6,880,147,863	360,177,101
介護掛金	621,363,000	628,992,260	7,629,260	595,029,406	33,962,854
短期任意継続掛金	68,049,000	71,622,454	3,573,454	76,104,601	△ 4,482,147
介護任意継続掛金	6,659,000	6,724,710	65,710	6,977,968	△ 253,258
雑収入	0	217,223	217,223	592,730	△ 375,507
連合会交付金	0	0	0	1,000	△ 1,000
高額医療交付金	180,000,000	201,259,000	21,259,000	188,130,000	13,129,000
災害給付交付金	600,000	220,000	△ 380,000	235,445	△ 15,445
育児休業手当金交付金	681,383,000	642,404,075	△ 38,978,925	673,546,257	△ 31,142,182
介護休業手当金交付金	4,897,000	5,553,871	656,871	5,164,037	389,834
調整負担金	33,851,000	34,229,753	378,753	34,457,460	△ 227,707
短期利息及び短期配当金	2,600,000	2,277,691	△ 322,309	2,562,963	△ 285,272
賠償金	7,704,000	9,651,611	1,947,611	7,596,447	2,055,164
前年度繰越支払準備金	1,167,043,000	1,166,477,271	△ 565,729	1,136,020,689	30,456,582
合 計	17,776,505,000	17,930,649,996	154,144,996	17,138,306,106	792,343,890

4 掛金・負担金の納入状況について

(単位：円、%)

区 分 科 目		調 定 額 (A)	収 入 済 額 (B)	徴 収 率 (B/A)	前年度徴収率との比較	
					前年度徴収率	比較増△減
掛 金	短期	7,311,947,418	7,283,440,726	99.61	99.87	△ 0.26
	介護	635,716,970	633,182,684	99.60	99.87	△ 0.27
負 担 金	短期	7,326,060,400	7,296,641,404	99.60	99.40	0.20
	介護	628,864,466	626,272,854	99.59	99.33	0.26
合 計	短期	14,638,007,818	14,580,082,130	99.60	99.64	△ 0.04
	介護	1,264,581,436	1,259,455,538	99.59	99.60	△ 0.01

(注) 短期掛金には短期任意継続掛金を、介護掛金には介護任意継続掛金を、短期負担金には調整負担金及び公的負担金をそれぞれ含む。

5 支出について

(単位:円)

区 分 科 目		事業計画額	決 算 額	比較増△減	前年度決算額との比較	
					前年度決算額	比較増△減
保 健 給 付	療養の給付	2,380,854,000	2,353,539,154	△ 27,314,846	2,268,822,729	84,716,425
	入院時食事療養の給付・ 入院時生活療養の給付	34,475,000	23,757,055	△ 10,717,945	33,692,420	△ 9,935,365
	訪問看護 療養の給付	1,307,000	4,933,710	3,626,710	1,321,303	3,612,407
	家族療養の給付	2,437,760,000	2,467,513,591	29,753,591	2,502,965,012	△ 35,451,421
	家族訪問看護 療養の給付	8,830,000	16,829,180	7,999,180	9,057,603	7,771,577
	高額療養の給付	306,029,000	311,151,679	5,122,679	300,219,458	10,932,221
	療 養 費	48,426,000	53,116,308	4,690,308	47,688,546	5,427,762
	家族療養費	46,101,000	46,769,298	668,298	45,736,237	1,033,061
	高額療養費	127,823,000	115,571,834	△ 12,251,166	124,849,196	△ 9,277,362
	薬剤支給	1,109,095,000	1,157,212,315	48,117,315	1,125,637,878	31,574,437
	移送費	10,000	0	△ 10,000	0	0
	家族移送費	10,000	0	△ 10,000	0	0
	出産費	126,000,000	145,505,671	19,505,671	143,119,244	2,386,427
	家族出産費	143,220,000	125,361,677	△ 17,858,323	131,057,348	△ 5,695,671
	埋葬料	1,550,000	900,000	△ 650,000	750,000	150,000
	家族埋葬料	950,000	800,000	△ 150,000	750,000	50,000
小 計	6,772,440,000	6,822,961,472	50,521,472	6,735,666,974	87,294,498	
休 業 給 付	傷病手当金	139,301,000	164,842,117	25,541,117	138,743,111	26,099,006
	出産手当金	805,000	0	△ 805,000	660,300	△ 660,300
	育児休業手当金	681,383,000	642,404,075	△ 38,978,925	673,546,257	△ 31,142,182
	介護休業手当金	4,897,000	5,553,871	656,871	5,164,037	389,834
	小 計	826,386,000	812,800,063	△ 13,585,937	818,113,705	△ 5,313,642
災 害 給 付	弔 慰 金	500,000	0	△ 500,000	0	0
	家族弔慰金	350,000	0	△ 350,000	0	0
	災害見舞金	600,000	220,000	△ 380,000	235,874	△ 15,874
	小 計	1,450,000	220,000	△ 1,230,000	235,874	△ 15,874
計	7,600,276,000	7,635,981,535	35,705,535	7,554,016,553	81,964,982	

(単位：円)

区 分 科 目	事業計画額	決 算 額	比較増△減	前年度決算額との比較		
				前年度決算額	比較増△減	
附 加 給 付	家族療養費附加金	42,190,000	45,374,700	3,184,700	45,433,273	△ 58,573
	出産(家族)費附加金	6,410,000	6,290,000	△ 120,000	6,370,000	△ 80,000
	埋葬(家族)料附加金	2,500,000	1,700,000	△ 800,000	1,500,000	200,000
	傷病手当金附加金	9,909,000	10,278,278	369,278	9,841,669	436,609
	計	61,009,000	63,642,978	2,633,978	63,144,942	498,036
老人保健拠出金	75,000	74,529	△ 471	94,855	△ 20,326	
退職者給付拠出金	251,800,000	224,762,583	△ 27,037,417	317,336,945	△ 92,574,362	
前期高齢者納付金	4,059,803,000	4,057,985,246	△ 1,817,754	1,955,144,213	2,102,841,033	
後期高齢者支援金	3,090,031,000	3,109,596,294	19,565,294	2,897,540,767	212,055,527	
病床転換支援金	15,000	15,393	393	0	15,393	
介護納付金	1,265,029,000	1,264,903,140	△ 125,860	1,194,327,885	70,575,255	
一部負担金払戻金	70,260,000	74,880,300	4,620,300	71,568,300	3,312,000	
短期任意継続掛金還付金	2,766,000	4,675,189	1,909,189	3,319,349	1,355,840	
介護任意継続掛金還付金	231,000	452,999	221,999	277,402	175,597	
連 合 会 払 込 金	災害給付払込金	33,528,000	33,722,910	194,910	32,058,972	1,663,938
	財政調整払込金	184,142,000	185,569,017	1,427,017	180,890,393	4,678,624
	計	217,670,000	219,291,927	1,621,927	212,949,365	6,342,562
連 合 会 拠 出 金	特別調整拠出金	33,851,000	34,112,651	261,651	33,247,002	865,649
	育児・介護休業手当金拠出金	751,992,000	777,187,727	25,195,727	698,957,179	78,230,548
	計	785,843,000	811,300,378	25,457,378	732,204,181	79,096,197
業務経理へ繰入	48,706,000	48,706,000	0	48,554,980	151,020	
合 計 (A)	17,453,514,000	17,516,268,491	62,754,491	15,050,479,737	2,465,788,754	
次年度繰越支払準備金(B)	1,173,969,000	1,187,721,145	13,752,145	1,166,477,271	21,243,874	
総計(A)+(B)	18,627,483,000	18,703,989,636	76,506,636	16,216,957,008	2,487,032,628	

6 組合員1人当たり年平均収入額及び支出額

(収入)

(単位：円、%)

項 目	収 入 額	比 率
掛 金 ・ 負 担 金 等	638,530	88.690
賠 償 金	388	0.054
前 年 度 繰 越 支 払 準 備 金	46,837	6.505
交 付 金	34,107	4.737
利 息 及 び 配 当 金	91	0.013
そ の 他	9	0.001
合 計	719,962	100.000

(支出)

(単位：円、%)

項 目	支 出 額	比 率
法 定 給 付	306,604	40.826
前期高齢者納付金・後期高齢者支援金等	338,586	45.084
次 年 度 繰 越 支 払 準 備 金	47,690	6.350
老 人 保 健 ・ 退 職 者 給 付 抛 出 金	9,028	1.202
一 部 負 担 金 払 戻 金	3,007	0.400
付 加 給 付	2,555	0.340
業 務 経 理 へ 繰 入	1,956	0.260
そ の 他	41,587	5.538
合 計	751,013	100.000

- (注) 1 算定基礎となる組合員数は、当該年の4月から翌年3月までの組合員(任意継続組合員を含む)数の合計の平均
2 介護納付金の納付に要する費用に係る収入・支出を除く。

7 前年度医療給付実績と本年度医療給付実績との比較及び平均扶養率

(単位：件、日、円)

区 分	平 成 27 年 度			平 成 28 年 度			
	件 数	日 数	金 額	件 数	日 数	金 額	
本 人	入 院	1,895	15,180	661,687,458	1,939	15,757	667,373,179
	外 来	174,638	281,120	1,310,400,268	179,200	294,929	1,376,047,159
	歯 科	43,377	72,507	344,423,549	44,654	74,156	363,235,124
	入院時食事療養の給付・ 入院時生活療養の給付	[1,676]	[32,954]回	13,263,198	[1,694]	[34,682]回	11,024,598
	薬 剤 支 給	請求明細書件数 (85,067)	処方箋枚数 (105,762)	577,754,248	請求明細書件数 (90,389)	処方箋枚数 (111,417)	602,203,761
	訪問看護療養の給付	[36]	156	1,321,303	[67]	546	4,933,710
	移 送 費	0		0	0		0
計	219,910	368,963	2,908,850,024	225,793	385,388	3,024,817,531	
家 族	入 院	2,511	22,977	775,725,220	2,257	18,867	688,356,560
	外 来	197,698	330,371	1,416,839,822	201,099	332,329	1,470,347,452
	歯 科	47,183	69,504	356,136,207	47,567	68,344	355,578,877
	入院時食事療養の給付・ 入院時生活療養の給付	[2,158]	[52,474]回	20,429,222	[1,881]	[39,853]回	12,732,457
	薬 剤 支 給	請求明細書件数 (103,323)	処方箋枚数 (142,178)	547,883,630	請求明細書件数 (107,885)	処方箋枚数 (147,400)	555,008,554
	訪問看護療養の給付	[161]	1,100	9,057,603	[266]	1,931	16,829,180
	移 送 費	0		0	0		0
計	247,392	423,952	3,126,071,704	250,923	421,471	3,098,853,080	
高額療養の給付・高額療養費	< 3,567 >		425,068,654	< 3,688 >		426,723,513	
合 計	< 3,567 > 467,302	792,915	6,459,990,382	< 3,688 > 476,716	806,859	6,550,394,124	

(注) 1 件数の「計」及び「合計」欄には、「入院時食事療養の給付・入院時生活療養の給付」「薬剤支給」「訪問看護療養の給付」「高額療養の給付・高額療養費」に係る件数は含めていない。

2 日数の「計」及び「合計」欄には、「入院時食事療養の給付・入院時生活療養の給付」に係る日数及び「薬剤支給」に係る処方箋数は含めていない。

(単位：日、円、%)

区 分	1件当たり日数			1件当たり金額			1日当たり金額			受診率			
	27年度	28年度	前年度対比	27年度	28年度	前年度対比	27年度	28年度	前年度対比	27年度	28年度	前年度対比	
本人	入院	8.0105	8.1264	101.44	349,175	344,184	98.57	43,589	42,354	97.16	0.6326	0.6488	102.56
	外来	1.6097	1.6458	102.24	7,504	7,679	102.33	4,661	4,666	100.10	58.3014	59.9610	102.84
	歯科	1.6715	1.6607	99.35	7,940	8,134	102.44	4,750	4,898	103.11	14.4810	14.9414	103.17
	入院時食事療養の給付・ 入院時生活療養の給付	/	/	/	7,914	6,508	82.23	402	318	79.10	/	/	/
	薬剤支給	/	/	/	6,792	6,662	98.08	/	/	/	/	/	/
	訪問看護療養の給付	4.3333	8.1493	188.06	36,703	73,637	200.62	8,470	9,036	106.68	/	/	/
	移送費	/	/	/	0	0	0.00	/	/	/	/	/	/
	計	1.6777	1.7068	101.73	13,227	13,396	101.27	7,884	7,849	99.55	73.4151	75.5512	102.90
家族	入院	9.1505	8.3593	91.35	308,931	304,987	98.72	33,761	36,485	108.06	0.8329	0.7623	91.52
	外来	1.6710	1.6526	98.89	7,167	7,312	102.02	4,289	4,424	103.14	65.5780	67.9249	103.57
	歯科	1.4730	1.4368	97.54	7,548	7,475	99.03	5,124	5,203	101.54	15.6509	16.0666	102.65
	入院時食事療養の給付・ 入院時生活療養の給付	/	/	/	9,467	6,769	71.50	389	319	82.00	/	/	/
	薬剤支給	/	/	/	5,303	5,144	97.00	/	/	/	/	/	/
	訪問看護療養の給付	6.8322	7.2594	106.25	56,258	63,268	112.46	8,234	8,715	105.84	/	/	/
	移送費	/	/	/	0	0	0.00	/	/	/	/	/	/
	計	1.7136	1.6797	98.02	12,636	12,350	97.73	7,374	7,352	99.70	82.0618	84.7538	103.28
高額療養の給付・高額療養費	/	/	/	119,167	115,706	97.09	/	/	/	1.1832	0.6199	52.39	
合計	1.6967	1.6925	99.75	13,824	13,741	99.39	8,147	8,118	99.64	77.7523	80.1308	103.05	

$$\text{○ 本人(家族) 1件当たり日数} = \frac{\text{組合員(被扶養者)診療総日数(4月～3月)}}{\text{組合員(被扶養者)診療総件数(4月～3月)}}$$

$$\text{○ 本人(家族) 1件当たり金額} = \frac{\text{組合員(被扶養者)総診療費(4月～3月)}}{\text{組合員(被扶養者)診療総件数(4月～3月)}}$$

$$\text{○ 本人(家族) 1日当たり金額} = \frac{\text{組合員(被扶養者)総診療費(4月～3月)}}{\text{組合員(被扶養者)診療総日数(4月～3月)}}$$

$$\text{○ 本人(家族) 受診率} = \frac{\text{組合員(被扶養者)診療総件数(4月～3月)}}{\text{年間延組合員(被扶養者)数(4月～3月)}}$$

$$\text{○ 本人(家族) 1件当たり日数計} = \frac{\text{入院、外来、歯科に係る給付の合計日数}}{\text{入院、外来、歯科に係る給付の合計件数}}$$

$$\text{○ 本人(家族) 1件当たり金額計} = \frac{\text{入院、外来、歯科、入院時食事療養・入院時生活療養、薬剤支給、訪問看護療養、移送費に係る給付の合計金額}}{\text{入院、外来、歯科に係る給付の合計件数}}$$

$$\text{○ 本人(家族) 1日当たり金額計} = \frac{\text{入院、外来、歯科、入院時食事療養・入院時生活療養、薬剤支給、訪問看護療養、移送費に係る給付の合計金額}}{\text{入院、外来、歯科に係る給付の合計日数}}$$

$$\text{○ 本人(家族) 受診率計} = \frac{\text{入院、外来、歯科に係る給付の合計件数}}{\text{年間延組合員(被扶養者)数(4月～3月)}}$$

区 分	年間延組合員数	年間延被扶養者数
	298,861 人	296,061 人

(単位：件、%、日、円)

区 分		組 合 員 1 人 当 た り								
		件 数			日 数			金 額		
		27年度	28年度	前年度対比	27年度	28年度	前年度対比	27年度	28年度	前年度対比
本 人	入 院	0.0759	0.0779	102.63	0.6081	0.6327	104.04	26,507	26,797	101.09
	外 来	6.9961	7.1953	102.84	11.2619	11.8422	105.15	52,495	55,252	105.25
	歯 科	1.7377	1.7930	103.18	2.9046	2.9776	102.51	13,797	14,585	105.71
	入院時食事療養の給付・ 入院時生活療養の給付	[0.0671]	[0.0680]	[101.34]	/	/	/	531	443	83.42
	薬 剤 支 給	(3.4078)	(3.6294)	(106.50)	/	/	/	23,145	24,180	104.47
	訪問看護療養の給付	[0.0014]	[0.0027]	[192.85]	0.0062	0.0219	353.22	52	198	380.76
	移 送 費	0	0	-	/	/	/	0	0	-
	計	8.8097	9.0662	102.91	14.7809	15.4743	104.69	116,531	121,454	104.22
家 族	入 院	0.1005	0.0906	90.14	0.9204	0.7576	82.31	31,076	27,639	88.94
	外 来	7.9199	8.0746	101.95	13.2349	13.3439	100.82	56,759	59,038	104.01
	歯 科	1.8901	1.9099	101.04	2.7843	2.7442	98.55	14,267	14,277	100.07
	入院時食事療養の給付・ 入院時生活療養の給付	[0.0864]	[0.0755]	[87.38]	/	/	/	818	511	62.46
	薬 剤 支 給	(4.1392)	(4.3319)	(104.65)	/	/	/	21,946	22,285	101.54
	訪問看護療養の給付	[0.0064]	[0.0107]	[167.18]	0.0440	0.0775	176.13	362	676	186.74
	移 送 費	0	0	-	/	/	/	0	0	-
	計	9.9107	10.0752	101.65	16.9838	16.9231	99.64	125,233	124,427	99.35
高額療養の給付・高額療養費		< 0.1429 >	< 0.1481 >	< 103.63 >	/	/	/	17,028	17,134	100.62
合 計		< 0.1429 > 18.7205	< 0.1481 > 19.1414	< 103.63 > 102.24	31.7648	32.3975	101.99	258,792	263,015	101.63

(注) 1 入院、外来及び歯科の各欄は、療養の給付、特定療養の給付、家族療養の給付、療養費及び家族療養費のそれぞれの合算額

2 前年度対比の割合については、小数点以下第3位を切捨て

$$\bigcirc \text{ 組合員 1 人 当 たり 件 数 (本 人 ・ 家 族) } = \frac{\text{組合員(被扶養者)診療総件数(4月～3月)}}{\text{平均 組 合 員 数}}$$

$$\bigcirc \text{ 組合員 1 人 当 たり 日 数 (本 人 ・ 家 族) } = \frac{\text{組合員(被扶養者)診療総日数(4月～3月)}}{\text{平均 組 合 員 数}}$$

$$\bigcirc \text{ 組合員 1 人 当 たり 金 額 (本 人 ・ 家 族) } = \frac{\text{組合員(被扶養者)総診療費(4月～3月)}}{\text{平均 組 合 員 数}}$$

$$\bigcirc \text{ 組合員 1 人 当 たり 件 数 計 (本 人 ・ 家 族) 合 計 } = \frac{\text{組合員(被扶養者)の入院、外来、歯科に係る給付の合計件数(4月～3月)}}{\text{平均 組 合 員 数}}$$

$$\bigcirc \text{ 組合員 1 人 当 たり 日 数 計 (本 人 ・ 家 族) 合 計 } = \frac{\text{組合員(被扶養者)の入院、外来、歯科に係る給付の合計日数(4月～3月)}}{\text{平均 組 合 員 数}}$$

◎ 平均 組 合 員 数 = 当該年の4月から翌年3月までの組合員(任意継続組合員を含む)数の合計の平均

◎ 平均 被 扶 養 者 数 = 当該年の4月から翌年3月までの被扶養者(任意継続組合員に係る被扶養者を含む)数の合計の平均

区 分	平均 組 合 員 数 A	平均 被 扶 養 者 数 B	平均 扶 養 率 B / A
	24,905 人	24,672 人	99.06 %

8 支払準備金・欠損金補てん積立金の状況について

(単位：円)

区 分		平 成 27 年 度	平 成 28 年 度
法定額	支 払 準 備 金	1,166,477,271	1,187,721,145
	欠 損 金 補 て ん 積 立 金	684,546,431	698,407,821
	計 ①	1,851,023,702	1,886,128,966
現 実 額	支 払 準 備 金	1,166,477,271	1,187,721,145
	欠 損 金 補 て ん 積 立 金	684,546,431	698,407,821
	短 期 積 立 金	3,114,074,299	2,327,647,972
	計 ②	4,965,098,001	4,213,776,938
	介 護 積 立 金	129,517,870	128,743,167
比 較 増 △ 減 ② - ①		3,114,074,299	2,327,647,972
保 有 率 ②÷①×100		268.2%	223.4%
組合員1人当たり現実額 ②÷組合員数		198,906	169,194

(注) 組合員数は、当該年の4月から翌年3月までの組合員(任意継続組合員を含む)数の合計の平均

9 利益剰余金について

(1) 当期短期損失金の処分について

本年度における収支決算を行った結果、当期短期損失金として772,564,937円を生じた。

この欠損金と欠損金補てん積立金の不足額を含め、前年度より繰り越した短期積立金3,114,074,299円を取り崩して補てんした。なお、翌年度へ繰り越す短期積立金は、2,327,647,972円となる。

(2) 当期介護損失金の処分について

本年度における収支決算を行った結果、当期介護損失金として774,703円を生じたが、前年度より繰り越した介護積立金129,517,870円を取り崩して補てんした。なお、翌年度へ繰り越す介護積立金は、128,743,167円となる。

この結果、翌年度に繰り越す利益剰余金は3,154,798,960円となる。

(内 訳)

欠損金補てん積立金	698,407,821 円
短期積立金	2,327,647,972 円
介護積立金	128,743,167 円

[3] 厚生年金保険経理

- 1 標準報酬の月額及び標準期末手当等の額に対する組合員保険料・負担金の割合について
(単位:%)

平成 28 年 度			
4 月 から 8 月 まで		9 月 から 3 月 まで	
組合員保険料	負 担 金	組合員保険料	負 担 金
86.39	86.39	88.16	88.16

- 1-2 標準報酬の月額及び標準期末手当等の額に対する基礎年金拠出金に係る公的負担率について
(単位:%)

平成 28 年 度
(標準報酬の月額+標準期末手当等の額) × 37.70

- 2 標準報酬に対する追加費用の割合について
(単位:%)

平成 28 年 度	
区 分	割 合
追 加 費 用	17.90

- 3 収入について

- (1) 収入状況

(単位:円)

区 分 科 目	事業計画額	決 算 額	比較増△減	前年度決算額との比較	
				前年度決算額	比較増△減
負 担 金	23,051,765,000	23,237,044,262	185,279,262	10,754,166,039	12,482,878,223
(標準報酬の月額分)	11,078,753,000	11,139,107,098	60,354,098	5,489,197,096	5,649,910,002
(標準期末手当等分)	3,339,193,000	3,425,011,271	85,818,271	1,811,532,053	1,613,479,218
(公 的 負 担 金)	6,318,999,000	6,379,061,129	60,062,129	3,453,436,890	2,925,624,239
(追 加 費 用)	2,314,820,000	2,293,864,764	△ 20,955,236	0	2,293,864,764
組 合 員 保 険 料	14,417,946,000	14,565,823,369	147,877,369	7,296,151,904	7,269,671,465
(標準報酬の月額分)	11,078,753,000	11,140,523,478	61,770,478	5,491,208,083	5,649,315,395
(標準期末手当等分)	3,339,193,000	3,425,299,891	86,106,891	1,804,943,821	1,620,356,070
合 計	37,469,711,000	37,802,867,631	333,156,631	18,050,317,943	19,752,549,688

(注) 前年度決算額は、平成27年10月1日から平成28年3月31日までの半年間の額である。

(2) 負担金（公的負担金及び追加費用を含む。）・組合員保険料の入金状況

(単位：円、%)

区分 科目	調 定 額 (A)	収 入 済 額 (B)	徴 収 率 (B/A)	前年度徴収率との比較	
				前年度徴収率	比較増△減
負 担 金	23,237,044,262	23,155,351,628	99.65	98.77	0.88
組 合 員 保 険 料	14,565,823,369	14,507,593,274	99.60	98.82	0.78
合 計	37,802,867,631	37,662,944,902	99.63	98.79	0.84

(注) 前年度決算額は、平成27年10月1日から平成28年3月31日までの半年間の額である。

4 支出について

(単位：円)

区分 科目	事業計画額	決 算 額	比較増△減	前年度決算額との比較	
				前年度決算額	比較増△減
負 担 金 払 込 金	23,051,765,000	23,237,044,262	185,279,262	10,754,166,039	12,482,878,223
組 合 員 保 険 料 払 込 金	14,417,946,000	14,565,823,369	147,877,369	7,296,151,904	7,269,671,465
合 計	37,469,711,000	37,802,867,631	333,156,631	18,050,317,943	19,752,549,688

(注) 前年度決算額は、平成27年10月1日から平成28年3月31日までの半年間の額である。

〔4〕退職等年金経理

1 標準報酬の月額及び標準期末手当等の額に対する掛金・負担金の割合について

(単位:%)

平成28年度	
掛金	負担金
7.50	7.50

2 収入について

(1) 収入状況

(単位:円)

区分 科目	事業計画額	決算額	比較増△減	前年度決算額との比較	
				前年度決算額	比較増△減
負担金	1,237,276,000	1,249,873,272	12,597,272	633,346,208	616,527,064
(標準報酬の月額分)	950,457,000	955,733,548	5,276,548	477,129,147	478,604,401
(標準期末手当等分)	286,819,000	294,139,724	7,320,724	156,217,061	137,922,663
掛金	1,237,276,000	1,249,852,469	12,576,469	633,324,086	616,528,383
(標準報酬の月額分)	950,457,000	955,699,805	5,242,805	476,723,314	478,976,491
(標準期末手当等分)	286,819,000	294,152,664	7,333,664	156,600,772	137,551,892
合計	2,474,552,000	2,499,725,741	25,173,741	1,266,670,294	1,233,055,447

(注) 前年度決算額は、平成27年10月1日から平成28年3月31日までの半年間の額である。

(2) 負担金・掛金の入金状況

(単位:円、%)

区分 科目	調定額 (A)	収入済額 (B)	徴収率 (B/A)	前年度徴収率との比較	
				前年度徴収率	比較増△減
負担金	1,249,873,272	1,244,118,898	99.54	98.92	0.62
掛金	1,249,852,469	1,244,899,302	99.60	98.85	0.75
合計	2,499,725,741	2,489,018,200	99.57	98.88	0.69

(注) 前年度決算額は、平成27年10月1日から平成28年3月31日までの半年間の額である。

3 支出について

(単位:円)

区分 科目	事業計画額	決算額	比較増△減	前年度決算額との比較	
				前年度決算額	比較増△減
負担金払込金	1,237,276,000	1,249,873,272	12,597,272	633,346,208	616,527,064
掛金払込金	1,237,276,000	1,249,852,469	12,576,469	633,324,086	616,528,383
合計	2,474,552,000	2,499,725,741	25,173,741	1,266,670,294	1,233,055,447

(注) 前年度決算額は、平成27年10月1日から平成28年3月31日までの半年間の額である。

[5] 経過的長期経理

1 標準報酬の月額及び標準期末手当等の額に対する負担金の割合について

(単位:‰)

平成28年度
負担金
0.187

2 標準報酬に対する追加費用の割合について

(単位:‰)

平成28年度	
区分	割合
追加費用	2.20

3 収入について

(1) 収入状況

(単位:円)

科目 \ 区分	事業計画額	決算額	比較増△減	前年度決算額との比較	
				前年度決算額	比較増△減
負担金	315,847,000	313,625,189	△ 2,221,811	22,557,759	291,067,430
(標準報酬の月額分)	24,148,000	24,316,887	168,887	17,018,892	7,297,995
(標準期末手当等分)	7,196,000	7,383,158	187,158	5,538,867	1,844,291
(追加費用)	284,503,000	281,925,144	△ 2,577,856	0	281,925,144
合計	315,847,000	313,625,189	△ 2,221,811	22,557,759	291,067,430

(注) 前年度決算額は、平成27年10月1日から平成28年3月31日までの半年間の額である。

(2) 負担金(追加費用を含む。)の入金状況

(単位:円、%)

科目 \ 区分	調定額 (A)	収入済額 (B)	徴収率 (B/A)	前年度徴収率との比較	
				前年度徴収率	比較増△減
負担金	313,625,189	313,507,404	99.96	98.81	1.15

(注) 前年度決算額は、平成27年10月1日から平成28年3月31日までの半年間の額である。

4 支出について

(単位:円)

科目 \ 区分	事業計画額	決算額	比較増△減	前年度決算額との比較	
				前年度決算額	比較増△減
負担金払込金	315,847,000	313,625,189	△ 2,221,811	22,557,759	291,067,430
合計	315,847,000	313,625,189	△ 2,221,811	22,557,759	291,067,430

(注) 前年度決算額は、平成27年10月1日から平成28年3月31日までの半年間の額である。

[6] 経過的長期預託金管理経理

1 収入について

(単位：円)

区 分 科 目	事業計画額	決算額	比較増△減	前年度決算額との比較	
				前年度決算額	比較増△減
利息及び配当金	18,105,000	16,188,919	△ 1,916,081	18,036,822	△ 1,847,903
前期損益修正益	0	946	946	0	946
合 計	18,105,000	16,189,865	△ 1,915,135	18,036,822	△ 1,846,957

(注) 前年度決算額は、平成27年10月1日から平成28年3月31日までの半年間の額である。

2 支出について

(単位：円)

区 分 科 目	事業計画額	決算額	比較増△減	前年度決算額との比較	
				前年度決算額	比較増△減
支払利息	18,105,000	16,188,919	△ 1,916,081	18,036,822	△ 1,847,903
前期損益修正損	0	946	946	0	946
合 計	18,105,000	16,189,865	△ 1,915,135	18,036,822	△ 1,846,957

(注) 前年度決算額は、平成27年10月1日から平成28年3月31日までの半年間の額である。

3 有価証券の取得額について

(単位：円)

区 分	前年度末保有額	本年度取得額	本年度償還額	本年度末保有額	備 考
投資有価証券	350,000,000	0	87,500,000	262,500,000	

4 資金の貸付について

(単位：円)

区 分	前年度末貸付残額	本年度貸付額	本年度返済額	本年度末貸付残額	備 考
貸付経理	1,181,116,995	0	1,090,156,648	90,960,347	

5 資産の構成割合について

(単位:円、%)

区 分	事業計画額		決算額		比較増△減		前年度決算額との比較				
	金額	割合	金額	割合	金額	割合	前年度決算額		比較増△減		
							金額	割合	金額	割合	
資産区分①	預 金	122,342,000	18.46	145,191,866	29.11	22,849,866	10.65	154,321,234	9.16	△ 9,129,368	19.95
	投資有価証券	262,500,000	39.62	262,500,000	52.64	0	13.02	350,000,000	20.77	△ 87,500,000	31.87
	その他	58,000	0.01	57,690	0.01	△ 310	0.00	81,809	0.00	△ 24,119	0.01
	区分①計	384,900,000	58.09	407,749,556	81.76	22,849,556	23.67	504,403,043	29.93	△96,653,487	51.83
区資産区分②	投 資 不 動 産	-	-	-	-	-	-	-	-	-	-
	区分②計	-	-	-	-	-	-	-	-	-	-
区資産区分③	貸付経理 へ貸付金	277,727,000	41.91	90,960,347	18.24	△ 186,766,653	△ 23.67	1,181,116,995	70.07	△ 1,090,156,648	△ 51.83
	区分③計	277,727,000	41.91	90,960,347	18.24	△ 186,766,653	△ 23.67	1,181,116,995	70.07	△ 1,090,156,648	△ 51.83
合 計	662,627,000	100.00	498,709,903	100.00	△ 163,917,097	-	1,685,520,038	100.00	△ 1,186,810,135	-	

(注) 1 前年度決算額は、平成27年10月1日から平成28年3月31日までの半年間の額である。

2 資産区分①の「その他」欄は、未収収益を表示

〔7〕業務経理

1 組合の事務に要する費用に充てるため地方公共団体が負担する金額について
(短期、厚生年金保険及び経過的長期分)

組合員1人当たりの額

(単位:円)

区 分		平成27年度	平成28年度	比較増△減
事務費 (A + B + C + D + E + F)		15,825	17,130	1,305
内 訳	地方公共団体負担金 (A + B)	10,550	10,610	60
	地方公共団体負担金のうち短期分 (A)	5,860	5,890	30
	地方公共団体負担金のうち長期分 (B)	4,690	4,720	30
	短期経理より繰入 (C)	1,945	1,960	15
	長期経理より繰入 (D)	1,354	—	△ 1,354
	連合会交付金 (E)	1,976	4,560	2,584
	その他の (F)	0	0	0

- (注) 1 「短期経理より繰入 (C)」及び「長期経理より繰入 (D)」の欄は、定款で定める組合員1人当たりの繰入額
- 2 「連合会交付金 (E)」の欄は、厚生年金保険及び経過的長期給付事務費に係る連合会交付金の額を平均組合員数で割った組合員1人当たりの額
- 3 「その他 (F)」の欄は、業務経理の剰余金を取り崩す場合における取崩額を平均組合員数で割った組合員1人当たりの額

1-2 退職等年金給付に係る事務費について

組合員1人当たりの額

(単位:円)

区 分		平成28年度
事務費		499
内 訳	連合会交付金	

- (注) 退職等年金給付事務費に係る連合会交付金の額を平均組合員数で割った組合員1人当たりの額

2 収入について

(単位:円)

科目 \ 区分	事業計画額	決算額	比較増△減	前年度決算額との比較	
				前年度決算額	比較増△減
負担金	263,050,000	263,049,620	△ 380	262,760,500	289,120
雑収入	90,000	35,362	△ 54,638	194,334	△ 158,972
連合会交付金	125,077,000	125,049,739	△ 27,261	49,062,378	75,987,361
利息及び配当金	173,000	164,188	△ 8,812	2,280,096	△ 2,115,908
償還差益	183,000	183,000	0	0	183,000
短期経理より繰入	48,706,000	48,706,000	0	48,554,980	151,020
長期経理より繰入	—	—	—	33,625,236	△ 33,625,236
合計	437,279,000	437,187,909	△ 91,091	396,477,524	40,710,385

3 支出について

(単位：円)

区 分 科 目	事業計画額	決 算 額	比較増△減	前年度決算額との比較	
				前年度決算額	比較増△減
役 員 報 酬	162,000	81,000	△ 81,000	54,000	27,000
職 員 給 与	68,862,000	62,089,127	△ 6,772,873	71,693,776	△ 9,604,649
厚 生 費	241,000	111,899	△ 129,101	67,154	44,745
旅 費	5,526,000	2,538,180	△ 2,987,820	2,730,210	△ 192,030
事 務 費	32,330,000	27,345,213	△ 4,984,787	24,710,222	2,634,991
賃 金	25,485,000	25,348,599	△ 136,401	21,370,748	3,977,851
委 託 費	95,814,000	33,150,617	△ 62,663,383	82,912,908	△ 49,762,291
光 熱 水 料	1,535,000	668,856	△ 866,144	1,096,951	△ 428,095
修 繕 費	300,000	15,660	△ 284,340	89,640	△ 73,980
賃 借 料	18,874,000	18,866,339	△ 7,661	21,682,903	△ 2,816,564
普 及 費	31,955,000	13,891,517	△ 18,063,483	17,917,005	△ 4,025,488
諸 謝 金	316,000	0	△ 316,000	447,000	△ 447,000
負 担 金	20,530,000	19,435,543	△ 1,094,457	22,181,214	△ 2,745,671
連 合 会 分 担 金	18,345,000	18,380,505	35,505	36,781,510	△ 18,401,005
事務費負担金払込金	116,683,000	116,683,120	120	58,235,730	58,447,390
減 価 償 却 費	321,000	321,489	489	321,489	0
前期損益修正損	0	541,898	541,898	0	541,898
固定資産除却損	0	180,250	180,250	67,640	112,610
合 計	437,279,000	339,649,812	△ 97,629,188	362,360,100	△ 22,710,288

4 利益剰余金の処分について

本年度における収支決算を行った結果、当期利益金として97,538,097円を生じた。

この利益金に前年度より繰り越した積立金230,396,737円を合わせ、翌年度へ繰り越す積立金は、327,934,834円となる。

〔8〕保健経理

1 掛金・負担金の標準報酬の月額及び標準期末手当等の額に対する割合（財源率）について

(単位:%)

種別	財源率	掛金	負担金	合計
一般組合員		1.75	1.75	3.50
市長組合員		1.75	1.75	3.50
特定消防組合員		1.75	1.75	3.50

2 収入について

(1) 収入状況

(単位:円)

科目	区分	事業計画額	決算額	比較増△減	前年度決算額との比較	
					前年度決算額	比較増△減
負担金		298,669,000	301,699,265	3,030,265	311,658,675	△ 9,959,410
(標準報酬の月額分)		224,734,000	225,921,775	1,187,775	230,668,463	△ 4,746,688
(標準期末手当等分)		66,834,000	68,676,562	1,842,562	72,690,587	△ 4,014,025
(特定健診等負担金)		7,101,000	7,100,928	△ 72	8,299,625	△ 1,198,697
掛金		291,568,000	294,712,133	3,144,133	303,034,122	△ 8,321,989
(標準報酬の月額分)		224,734,000	226,028,035	1,294,035	230,357,269	△ 4,329,234
(標準期末手当等分)		66,834,000	68,684,098	1,850,098	72,676,853	△ 3,992,755
施設収入		162,670,000	159,593,386	△ 3,076,614	171,774,301	△ 12,180,915
雑収入		6,005,000	7,115,872	1,110,872	6,596,922	518,950
利息及び配当金		173,000	190,657	17,657	2,389,096	△ 2,198,439
償還差益		183,000	183,000	0	0	183,000
雑益		0	0	0	47,137	△ 47,137
貯金経理より相互繰入		100,000	100,000	0	100,000	0
合計		759,368,000	763,594,313	4,226,313	795,600,253	△ 32,005,940

(2) 負担金・掛金の入金状況

(単位:円、%)

科目	区分	調定額 (A)	収入済額 (B)	徴収率 (B/A)	前年度徴収率との比較	
					前年度徴収率	比較増△減
負担金		301,699,265	300,508,926	99.61	100.00	△ 0.39
掛金		294,712,133	293,510,627	99.59	100.00	△ 0.41
合計		596,411,398	594,019,553	99.60	100.00	△ 0.40

3 支出について

(単位：円)

区 分 科 目	事業計画額	決 算 額	比較増△減	前年度決算額との比較	
				前年度決算額	比較増△減
職 員 給 与	42,864,000	38,863,583	△ 4,000,417	43,002,398	△ 4,138,815
厚 生 費	273,368,000	269,373,734	△ 3,994,266	262,253,299	7,120,435
特定健康診査等費	12,277,000	9,731,432	△ 2,545,568	14,892,491	△ 5,161,059
(特定健康診査費)	11,561,000	9,478,134	△ 2,082,866	14,654,779	△ 5,176,645
(特定保健指導費)	716,000	253,298	△ 462,702	237,712	15,586
旅 費	719,000	306,120	△ 412,880	349,420	△ 43,300
事 務 費	3,311,000	1,971,449	△ 1,339,551	1,735,116	236,333
事業用消耗品費	10,743,000	10,487,837	△ 255,163	11,262,277	△ 774,440
賃 金	94,758,000	92,367,861	△ 2,390,139	95,324,781	△ 2,956,920
委 託 費	378,602,000	372,260,403	△ 6,341,597	369,847,614	2,412,789
被 服 費	250,000	0	△ 250,000	0	0
修 繕 費	2,000,000	618,969	△ 1,381,031	1,170,817	△ 551,848
洗 濯 費	564,000	509,246	△ 54,754	541,811	△ 32,565
賃 借 料	10,097,000	7,997,801	△ 2,099,199	9,688,206	△ 1,690,405
調 査 研 究 費	60,000	52,000	△ 8,000	52,000	0
普 及 費	7,343,000	7,951,258	608,258	6,145,492	1,805,766
諸 謝 金	8,904,000	1,238,400	△ 7,665,600	2,394,800	△ 1,156,400
負 担 金	24,557,000	23,282,836	△ 1,274,164	23,652,157	△ 369,321
連 合 会 分 担 金	7,809,000	7,042,973	△ 766,027	6,952,978	89,995
減 価 償 却 費	30,000	30,060	60	30,060	0
合 計	878,256,000	844,085,962	△ 34,170,038	849,295,717	△ 5,209,755

4 資金の繰入れについて

単独の繰入

(単位：円)

経 理 名	金 額	備 考
貯 金 経 理	100,000	
合 計	100,000	

5 組合員の保健・保養及び教養に資する事業の概況について

(単位：円)

項 目		事業計画額	決算額	概 要	
保 健 事 業	保 健 関 係	人 間 ド ッ ク	170,197,000	177,108,942	
		がん検診助成・精密検査	2,592,000	2,017,728	胃がん検診
		婦 人 科 検 診	41,510,000	34,199,072	巡回女性被扶養者健診
		歯 科 健 診	2,592,000	2,345,760	
		予 防 接 種 助 成	24,100,000	22,430,500	
		健康相談・カウンセリング	6,498,000	5,940,000	すこやかダイヤル24
		そ の 他	23,738,000	23,032,696	
		小 計	271,227,000	267,074,698	
	体 育 関 係	家 族 ハ イ キ ン グ	152,000	140,170	
		そ の 他	859,000	739,328	健康エクササイズ
		小 計	1,011,000	879,498	
	図 書 ・ 広 報 関 係	保 健 関 係 図 書	387,000	452,026	
		広 報	100,000	16,200	
		医療費・ジェネリック医療品差額通知	4,000,000	4,916,979	
		そ の 他	3,243,000	3,018,079	
		小 計	7,730,000	8,403,284	
	講 座 関 係	健 康 講 座	155,000	154,260	
		そ の 他	225,000	187,779	
		小 計	380,000	342,039	
	特 定 健 診 ・ 保 健 指 導	特 定 健 康 診 査	11,561,000	9,478,134	
		特 定 保 健 指 導	716,000	253,298	
		小 計	12,277,000	9,731,432	
	レ セ プ ト 審 査		2,000,000	263,007	
そ の 他		583,631,000	557,392,004		
合 計		878,256,000	844,085,962		

6 利益剰余金の処分について

本年度における収支決算を行った結果、当期損失金として80,491,649円を生じたが、前年度より繰り越した積立金513,514,920円を取り崩して補てんした。

なお、翌年度へ繰り越す積立金は、433,023,271円となる。

〔9〕貯金経理

1 収入について

(単位：円)

区 分 科 目	事業計画額	決算額	比較増△減	前年度決算額との比較	
				前年度決算額	比較増△減
利息及び配当金	18,638,000	18,632,002	△ 5,998	25,198,098	△ 6,566,096
償還差益	193,000	193,000	0	75,000	118,000
合 計	18,831,000	18,825,002	△ 5,998	25,273,098	△ 6,448,096

2 支出について

(単位：円)

区 分 科 目	事業計画額	決算額	比較増△減	前年度決算額との比較	
				前年度決算額	比較増△減
旅 費	50,000	0	△ 50,000	1,020	△ 1,020
事 務 費	50,000	26,506	△ 23,494	58,880	△ 32,374
支 払 利 息	11,156,000	11,265,182	109,182	16,219,209	△ 4,954,027
保健経理へ相互繰入	100,000	100,000	0	100,000	0
合 計	11,356,000	11,391,688	35,688	16,379,109	△ 4,987,421

3 資産の構成割合（地方公務員等共済組合法施行規程第14条第1項に規定する割合）について

(単位：円、%)

区 分	事業計画額	決 算 額		比較増△減		前年度決算額との比較					
		金額		割合		前年度決算額		比較増△減			
		金額	割合	金額	割合	金額	割合	金額	割合		
資第一 産号	株式及び 証券投資 信託	-	-	-	-	-	-	-	-	-	
資第二 産号	固定資産	-	-	-	-	-	-	-	-	-	
そ の 他	流動資産	75,197,000	3.10	117,638,735	4.77	42,441,735	1.67	96,568,968	4.15	21,069,767	0.62
	金銭信託	100,000,000	4.12	100,000,000	4.05	0	△ 0.07	100,000,000	4.30	0	△ 0.25
	有価証券	2,252,678,000	92.78	2,249,562,000	91.18	△ 3,116,000	△ 1.60	2,129,419,000	91.55	120,143,000	△ 0.37
合 計		2,427,875,000	100.00	2,467,200,735	100.00	39,325,735	-	2,325,987,968	100.00	141,212,767	-

資産の運用利回りについて

平成28年度決算による平均運用利回り 年0.79%（平成27年度の平均運用利回り 年1.10%）

$$\text{算式 } C \div \left[\{ A + (B - C) \} \times \frac{1}{2} \right]$$

A = 年度始資産 2,325,987,968 円

B = 年度末資産 2,467,200,735 円

C = 当該事業年度における資産の運用利益 18,825,002 円

(利息+配当金+償還差益-償還差損-信託等売買手数料)

4 貯金の種類、支払利率及び現況について

(単位：円、人、%)

区分		貯金の種類	普通貯金
前年度末	貯金額 A		2,198,272,605
	貯金者数 B		372
	貯金者1人当たり貯金額 C		5,909,335
	組合員加入率 D		63.48
	支払利率		0.75
本年度末	貯金額 E		2,334,500,781
	貯金者数 F		371
	貯金者1人当たり貯金額 G		6,292,455
	組合員加入率 H		63.09
	支払利率		0.50
比較	貯金額 E-A		136,228,176
	貯金者数 F-B		△1
	貯金者1人当たり貯金額 G-C		383,120
	組合員加入率 H-D		△0.39
備考		貯金の額等 1. 積立 1口、500円 2. 新規申込み 毎月 3. 積立額の変更 毎月 4. 払戻・解約 毎月 (1日、17日払い) 5. 賞与積立 無 利息計算 毎年3月及び9月末日計算、 翌日元本組入れ	

5 利益剰余金の処分について

本年度における収支決算を行った結果、当期利益金として7,433,314円を生じたが、これを次のとおり処分した。

当期処分額 6,811,409円

欠損金補てん積立金へ積立 6,811,409円

したがって、前年度より繰り越した積立金9,619,748円と当期利益金7,433,314円から当期処分額6,811,409円を差し引いた額621,905円を合わせ、翌年度へ繰り越す積立金は、10,241,653円となる。

〔10〕貸付経理

1 収入について

(単位：円)

区 分 科 目	事業計画額	決 算 額	比較増△減	前年度決算額との比較	
				前年度決算額	比較増△減
組合員貸付金利息	109,594,000	106,408,127	△ 3,185,873	131,903,367	△ 25,495,240
雑 収 入	0	0	0	120	△ 120
連 合 会 交 付 金	512,000	517,000	5,000	637,000	△ 120,000
利息及び配当金	0	120	120	1,254	△ 1,134
雑 益	0	0	0	1,516,669	△ 1,516,669
合 計	110,106,000	106,925,247	△ 3,180,753	134,058,410	△ 27,133,163

2 支出について

(単位：円)

区 分 科 目	事業計画額	決 算 額	比較増△減	前年度決算額との比較	
				前年度決算額	比較増△減
職 員 給 与	7,834,000	7,527,993	△ 306,007	7,282,574	245,419
厚 生 費	5,000	972	△ 4,028	972	0
旅 費	156,000	24,180	△ 131,820	0	24,180
事 務 費	650,000	118,836	△ 531,164	206,828	△ 87,992
委 託 費	4,148,000	1,988,064	△ 2,159,936	1,680,618	307,446
修 繕 費	100,000	0	△ 100,000	70,200	△ 70,200
普 及 費	100,000	0	△ 100,000	0	0
諸 謝 金	100,000	0	△ 100,000	0	0
負 担 金	1,951,000	1,870,080	△ 80,920	1,978,177	△ 108,097
支 払 利 息	15,616,000	13,699,474	△ 1,916,526	38,905,242	△ 25,205,768
連 合 会 払 込 金	9,243,000	8,975,908	△ 267,092	6,668,302	2,307,606
減 価 償 却 費	71,000	70,686	△ 314	70,686	0
合 計	39,974,000	34,276,193	△ 5,697,807	56,863,599	△ 22,587,406

3 貸付資金の増減状況について

(単位：円、%)

区 分	前年度末 A	平 成 28 年 度			比 較	
		増 加 額	減 少 額	本年度末 B	金額 C (B - A)	比率 C/A
経過的長期 預託金管理 経理より借入金	1,181,116,995	-	1,090,156,648	90,960,347	△ 1,090,156,648	△ 92.3
組 合 員 貸付金総額 D	4,559,434,828	0	981,451,938	3,577,982,890	△ 981,451,938	△ 21.5
Dの額のうち 住宅貸付金 E	4,552,215,449	0	978,683,713	3,573,531,736	△ 978,683,713	△ 21.5
E / D × 100	99.8			99.9		

4 貸付の条件について（高額医療貸付及び出産貸付を除き、新規貸付は休止中である。）

(単位：％、千円、月)

種 類	利率(年)	最 高 限 度 額	償還期間	据置期間	備 考	
普 通 貸 付	2.66	2,000	120			
住 宅 貸 付	2.66	18,000	360		ボーナス併用償還有： 元金分割による併用償還	
在宅介護対応 住宅貸付(加算)	2.40	3,000	360		〃	
災害貸付	住 宅	2.22	18,000	360	1 年	〃
	追 加	2.22	19,000	360	1 年	〃
特別貸付	医 療	2.66	1,000	120		
	入 学	2.66	2,000	120		
	結 婚	2.66	2,000	120		
	葬 祭	2.66	2,000	120		
高額医療貸付	無 利 息	高額療養費支給 対象額の10分の9				
出 産 貸 付	〃	出 産 費 等 支 給 対 象 額				

5 組合員貸付金の状況について

(単位：件、円、％)

種 類	前 年 度 末			本 年 度 末			比 較		
	件数	金 額	割合	件数	金 額	割合	件数	金 額	割合
	A	B		C	D		C-A	D-B	
普 通 貸 付	14	7,219,379	0.2	11	4,451,154	0.1	△ 3	△ 2,768,225	△ 0.1
住 宅 貸 付	1,262	4,552,215,449	99.8	1,037	3,573,531,736	99.9	△ 225	△ 978,683,713	0.1
在宅介護対応 住宅貸付(加算)	11	13,170,732	-	10	11,509,756	-	△ 1	△ 1,660,976	-
災害貸付	住 宅	0	0	0	0	0	0	0	0
	追 加	0	0	0	0	0	0	0	0
	計	0	0	0	0	0	0	0	0
特別貸付	医 療	0	0	0	0	0	0	0	0
	入 学	0	0	0	0	0	0	0	0
	結 婚	0	0	0	0	0	0	0	0
	葬 祭	0	0	0	0	0	0	0	0
	計	0	0	0	0	0	0	0	0
高額医療貸付	0	0	0	0	0	0	0	0	0
出 産 貸 付	0	0	0	0	0	0	0	0	0
合 計	1,276	4,559,434,828	100.0	1,048	3,577,982,890	100.0	△ 228	△ 981,451,938	0

(注) 在宅介護対応住宅貸付(加算)の件数、金額は住宅貸付の件数、金額に含まれる。

6 利益剰余金の処分について

本年度における収支決算を行った結果、当期利益金として72,649,054円を生じた。

この利益金に前年度より繰り越した積立金3,217,236,837円と欠損金補てん積立金超過額を取り崩して生じた額49,072,597円を合わせ、翌年度へ繰り越す積立金は、3,338,958,488円となる。

短 期 経 理

短期経理 貸借対照表

平成29年3月31日現在

借 方		金 額	貸 方		金 額
	円	円		円	円
流動資産		4,368,839,494	流動負債		26,319,389
普通預金	3,105,105,856		未払金	4,215,781	
金銭信託	300,194,023		未払費用	2,940,714	
有価証券	800,000,000		前受収益	19,162,894	
立替金	67,630				
未収収益	190,194		固定負債		1,187,721,145
未収金	86,620,791		支払準備金	1,187,721,145	
支払基金委託金	76,661,000				
			負債合計		1,214,040,534
			剰余金		3,154,798,960
			利益剰余金	3,154,798,960	
			欠損金補てん積立金	698,407,821	
			短期積立金	2,327,647,972	
			介護積立金	128,743,167	
			純資産合計		3,154,798,960
資 産 合 計		4,368,839,494	負 債 ・ 純 資 産 合 計		4,368,839,494

短期経理 損益計算書

自平成28年4月 1日

至平成29年3月31日

損 失		金 額	利 益		金 額
円	円	円	円	円	円
経常費用		17,467,562,491	経常収益		16,764,172,725
事業費用	17,467,562,491		事業収益	15,868,576,724	
保健給付	6,822,961,472		短期負担金	7,291,830,647	
休業給付	812,800,063		介護負担金	628,864,466	
災害給付	220,000		短期掛金	7,240,324,964	
附加給付	63,642,978		介護掛金	628,992,260	
老人保健拠出金	74,529		短期任意継続掛金	71,622,454	
退職者給付拠出金	224,762,583		介護任意継続掛金	6,724,710	
前期高齢者納付金	4,057,985,246		雑収入	217,223	
後期高齢者支援金	3,109,596,294		補助金等収入	883,666,699	
病床転換支援金	15,393		高額医療交付金	201,259,000	
介護納付金	1,264,903,140		災害給付交付金	220,000	
一部負担金払戻金	74,880,300		育休・介護休業 手当金交付金	647,957,946	
短期任意継続 掛金還付金	4,675,189		調整負担金	34,229,753	
介護任意継続 掛金還付金	452,999		事業外収益	11,929,302	
連合会払込金	219,291,927		短期利息及び 短期配当金	2,277,691	
連合会拠出金	811,300,378		賠償金	9,651,611	
繰入金		48,706,000	前年度繰越 支払準備金		1,166,477,271
業務経理へ繰入	48,706,000		前年度繰越 支払準備金	1,166,477,271	
次年度繰越 支払準備金		1,187,721,145	当期損失金		773,339,640
次年度繰越 支払準備金	1,187,721,145		当期短期損失金	772,564,937	
			当期介護損失金	774,703	
合 計		18,703,989,636	合 計		18,703,989,636

預 金 明 細 表

取引金融機関等の名称	区 分	金 額	摘 要
丸八信用組合	普 通 預 金	4,761,943 円	
三菱東京UFJ銀行 東海公務部	”	3,082,492,713	
三井住友信託銀行 名古屋営業部	”	17,851,200	
合 計		3,105,105,856	

金 銭 信 託 明 細 表

取引金融機関等の名称	区 分	金 額	摘 要
みずほ信託銀行	合同運用指定金銭信託	300,194,023 円	オールウェイズ
合 計		300,194,023	

有 価 証 券 明 細 表

	銘 柄	券 面 総 額	取 得 価 額	貸借対照表計上額	摘 要
地 方 債	名古屋市公募公債	100,000 千円	100,000,000 円	100,000,000 円	第490回
	北九州市公募公債	100,000	100,000,000	100,000,000	平成27年度第1回
	みずほ証券保護預かり 計	200,000	200,000,000	200,000,000	
	島根県公募公債	100,000	100,000,000	100,000,000	平成26年度第3回
	北海道公募公債	100,000	100,000,000	100,000,000	平成26年度第16回
	兵庫県公募公債	200,000	200,000,000	200,000,000	第4回
	大阪市公募公債	100,000	100,000,000	100,000,000	平成27年度第7回
	福岡市公募公債	100,000	100,000,000	100,000,000	平成26年度第8回
	野村証券保護預かり 計	600,000	600,000,000	600,000,000	
	合 計	800,000	800,000,000	800,000,000	

立 替 金 明 細 表

種 別	金 額	氏 名	摘 要
保 健 給 付	67,630 円	愛知県社会保険診療報酬支払基金	
合 計	67,630		

未 収 収 益 明 細 表

種 別	金 額	氏 名	摘 要
有 価 証 券 利 息	190,194 円	名古屋市 他	地方債
合 計	190,194		

未 収 金 明 細 表

種 別	金 額	氏 名	摘 要
短期負担金	29,282,185 円	市長部局 他	給与改定分
介護負担金	2,591,612	〃	〃
短期掛金	28,506,692	〃	給与改定分等
介護掛金	2,534,286	〃	〃
高額医療交付金	23,541,000	全国市町村職員共済組合連合会	11～12月診療分
調整負担金	136,811	市長部局 他	給与改定分
連合会払込金	6,721	全国市町村職員共済組合連合会	3月払込修正分
連合会拠出金	21,484	〃	〃
合 計	86,620,791		

支 払 基 金 委 託 金 明 細 表

種 別	金 額	氏 名	摘 要
支払基金委託金	76,661,000 円	愛知県社会保険診療報酬支払基金	
合 計	76,661,000		

未 払 金 明 細 表

種 別	金 額	氏 名	摘 要
一部負担金払戻金	136,700 円	組合員2名分	支払未済給付分
連合会払込金	884,619	全国市町村職員共済組合連合会	給与改定分
連合会拠出金	3,194,462	〃	〃
合 計	4,215,781		

未 払 費 用 明 細 表

種 別	金 額	氏 名	摘 要
負担金	585,958 円	厚生年金保険経理	未振替分
組合員保険料	2,076,954	〃	〃
負担金	40,894	退職等年金経理	〃
掛金	176,663	〃	〃
負担金	641	経過の長期経理	〃
〃	7,532	保健経理	〃
掛金	41,189	〃	〃
子ども・子育て支援金	10,883	業務経理	〃
合 計	2,940,714		

前 受 收 益 明 細 表

科 目	摘 要	収 入			貸借対照表 計 上 額	備考
		年 月 日	伝票番号	金 額		
短期任意継続掛金	短期任意継続組合員63名分	H29. 3. 14他	No. 630他	17,773,664 円	17,773,664 円	
介護任意継続掛金	介護任意継続組合員33名分	〃	〃	1,389,230	1,389,230	
合 計				19,162,894	19,162,894	

積 立 金 明 細 表

区 分	前期繰越額	当期増加額	当期減少額	貸借対照表計上額	摘 要
欠損金補てん積立金	684,546,431 円	13,861,390 円	0 円	698,407,821 円	
合 計	684,546,431	13,861,390	0	698,407,821	

利 益 剰 余 金 計 算 書

自平成28年4月1日 至平成29年3月31日

1	短期積立金	3,114,074,299 円
	介護積立金	129,517,870 円
2	当期短期損失金	△ 772,564,937 円
	当期介護損失金	△ 774,703 円
3	当期処分額（短期）	△ 13,861,390 円
	欠損金補てん積立金へ積立	△ 13,861,390 円
	当期処分額（介護）	0 円
	短期積立金	2,327,647,972 円
	介護積立金	128,743,167 円

重要な会計方針

(短期経理)

1 有価証券の評価基準及び評価方法

個別法による原価法

2 引当金等の計上基準

1) 支払準備金

短期経理の給付金について、当該事業年度の潜在債務を負債として見込むもので、地方公務員等共済組合法施行規程（以下、本決算書において「施行規程」という。）第83条の規定に基づき、当該事業年度における短期給付の請求額の総額の2/12を計上している。

2) 欠損金補てん積立金

短期経理の将来の欠損金の補てんにあてるための積立金で、施行規程第87条の規定に基づき、当該事業年度以前3事業年度における短期給付の平均請求額の10/100に達するまで計上している。

厚生年金保険經理

厚生年金保険経理 貸借対照表

平成29年3月31日現在

借 方		金 額	貸 方		金 額
	円	円		円	円
流動資産		2,435,312,924	流動負債		2,435,312,924
普通預金	2,295,407,344		未払金	2,435,312,924	
未収金	139,905,580				
資 産 合 計		2,435,312,924	負 債 ・ 純 資 産 合 計		2,435,312,924

厚生年金保険経理 損益計算書

自平成28年4月 1日

至平成29年3月31日

損 失		金 額	利 益		金 額
	円	円		円	円
経常費用		37,802,867,631	経常収益		37,802,867,631
事業費用		37,802,867,631	事業収益	37,802,867,631	
負担金払込金	23,237,044,262		負担金	23,237,044,262	
組合員保険料 払込金	14,565,823,369		組合員保険料	14,565,823,369	
合 計		37,802,867,631	合 計		37,802,867,631

預 金 明 細 表

取引金融機関等の名称	区 分	金 額	摘 要
三菱東京UFJ銀行 東海公務部	普 通 預 金	2,295,407,344 円	
合 計		2,295,407,344	

未 収 金 明 細 表

種 別	金 額	氏 名	摘 要
負 担 金	585,958 円	短期経理	未振替分
"	81,096,465	市長部局 他	給与改定分
組 合 員 保 険 料	2,076,954	短期経理	未振替分
"	56,146,203	市長部局 他	給与改定分等
合 計	139,905,580		

未 払 金 明 細 表

種 別	金 額	氏 名	摘 要
負 担 金 払 込 金	1,434,936,322 円	全国市町村職員共済組合連合会	3月分、給与改定分
組 合 員 保 険 料 払 込 金	1,000,376,602	"	3月分、給与改定分等
合 計	2,435,312,924		

退 職 等 年 金 経 理

退職等年金経理 貸借対照表

平成29年3月31日現在

借 方		金 額	貸 方		金 額
	円	円		円	円
流動資産		170,990,328	流動負債		170,990,328
普通預金		160,282,787	未払金		170,990,328
未収金		10,707,541			
資 産 合 計		170,990,328	負 債 ・ 純 資 産 合 計		170,990,328

退職等年金経理 損益計算書

自平成28年4月 1日

至平成29年3月31日

損 失		金 額	利 益		金 額
	円	円		円	円
経常費用		2,499,725,741	経常収益		2,499,725,741
事業費用		2,499,725,741	事業収益		2,499,725,741
負担金払込金	1,249,873,272		負 担 金	1,249,873,272	
掛金払込金	1,249,852,469		掛 金	1,249,852,469	
合 計		2,499,725,741	合 計		2,499,725,741

預 金 明 細 表

取引金融機関等の名称	区 分	金 額	摘 要
三菱東京UFJ銀行 東海公務部	普 通 預 金	160,282,787 円	
合 計		160,282,787	

未 収 金 明 細 表

種 別	金 額	氏 名	摘 要
負 担 金	40,894 円	短期経理	未振替分
”	5,713,480	市長部局 他	給与改定分
掛 金	176,663	短期経理	未振替分
”	4,776,504	市長部局 他	給与改定分等
合 計	10,707,541		

未 払 金 明 細 表

種 別	金 額	氏 名	摘 要
負 担 金 払 込 金	85,884,465 円	全国市町村職員共済組合連合会	3月分、給与改定分
掛 金 払 込 金	85,105,863	”	3月分、給与改定分等
合 計	170,990,328		

經 過 的 長 期 經 理

經過的長期經理 貸借対照表

平成29年3月31日現在

借 方		金 額	貸 方		金 額
	円	円		円	円
流動資産		2,162,178	流動負債		2,162,178
普通預金		2,044,393	未払金		2,162,178
未収金		117,785			
資 産 合 計		2,162,178	負 債 ・ 純 資 産 合 計		2,162,178

經過的長期經理 損益計算書

自平成28年4月 1日

至平成29年3月31日

損 失		金 額	利 益		金 額
	円	円		円	円
經常費用		313,625,189	經常収益		313,625,189
事業費用		313,625,189	事業収益		313,625,189
負担金払込金	313,625,189		負担金	313,625,189	
合 計		313,625,189	合 計		313,625,189

預 金 明 細 表

取引金融機関等の名称	区 分	金 額	摘 要
三菱東京UFJ銀行 東海公務部	普 通 預 金	2,044,393 円	
合 計		2,044,393	

未 収 金 明 細 表

種 別	金 額	氏 名	摘 要
負 担 金	641 円	短期経理	未振替分
"	117,144	市長部局 他	給与改定分
合 計	117,785		

未 払 金 明 細 表

種 別	金 額	氏 名	摘 要
負 担 金 払 込 金	2,162,178 円	全国市町村職員共済組合連合会	3 月分、給与改定分
合 計	2,162,178		

經過的長期預託金管理經理

経過の長期預託金管理経理 貸借対照表

平成29年3月31日現在

借 方		金 額	貸 方		金 額
	円	円		円	円
流動資産		145,249,556	固定負債		498,709,903
普通預金		145,191,866	連合会預託金	498,709,903	
未収収益		57,690			
固定資産		353,460,347			
投資その他の資産		353,460,347			
投資有価証券	262,500,000				
長期貸付金	90,960,347				
資 産 合 計		498,709,903	負 債 ・ 純 資 産 合 計		498,709,903

経過の長期預託金管理経理 損益計算書

自平成28年4月 1日

至平成29年3月31日

損 失		金 額	利 益		金 額
	円	円		円	円
経常費用		16,188,919	経常収益		16,188,919
事業費用		16,188,919	運用収入	16,188,919	
支払利息	16,188,919		利息及び配当金	16,188,919	
特別損失		946	特別利益		946
前期損益修正損		946	前期損益修正益	946	
合 計		16,189,865	合 計		16,189,865

預 金 明 細 表

取引金融機関等の名称	区 分	金 額	摘 要
三菱東京UFJ銀行 東海公務部	普 通 預 金	145,191,866 円	
合 計		145,191,866	

未 収 収 益 明 細 表

種 別	金 額	氏 名	摘 要
預 金 利 息	56 円	三菱東京UFJ銀行 東海公務部	普通預金
有 価 証 券 利 息	57,634	名古屋市	地方債
合 計	57,690		

投 資 有 価 証 券 明 細 表

	銘 柄	券 面 総 額	取 得 価 額	貸借対照表計上額	摘 要
地 方 債	名古屋市事業公債	12,500 千円	12,500,000 円	12,500,000 円	平成19年度
	"	25,000	25,000,000	25,000,000	平成20年度
	"	37,500	37,500,000	37,500,000	平成21年度
	"	50,000	50,000,000	50,000,000	平成22年度
	"	62,500	62,500,000	62,500,000	平成23年度
	"	75,000	75,000,000	75,000,000	平成24年度
		名古屋市会計室保管 計	262,500	262,500,000	262,500,000
	合 計	262,500	262,500,000	262,500,000	

貸 付 金 明 細 表

貸付区分	貸付先	前期繰越高	当期増加額	当期減少額	期末残高	摘 要
長期貸付金	貸付経理	1,181,116,995 円	0 円	1,090,156,648 円	90,960,347 円	
合 計		1,181,116,995	0	1,090,156,648	90,960,347	

連 合 会 預 託 金 明 細 表

種 別	金 額	氏 名	摘 要
連 合 会 預 託 金	498,709,903 円	全国市町村職員共済組合連合会	
合 計	498,709,903		

重要な会計方針

(経過の長期預託金管理経理)

- 1 有価証券の評価基準及び評価方法
個別法による原価法

業 務 経 理

業 務 経 理 貸 借 対 照 表

平成29年3月31日現在

借 方		金 額	貸 方		金 額
	円	円		円	円
流動資産		445,764,708	流動負債		3,858,768
普通預金	345,300,294		未払費用	3,012,411	
有価証券	100,000,000		預り金	846,357	
貯蔵品	151,564		固定負債		116,391,400
立替金	121,457		引当金	116,391,400	
前払費用	130,100		退職給与引当金	116,391,400	
未収収益	331		負債合計		120,250,168
未収金	60,962				
固定資産		2,420,294	剰余金		327,934,834
有形固定資産		2,198,294	利益剰余金	327,934,834	
器具及び備品	2,198,294		積立金	327,934,834	
投資その他の資産		222,000	純資産合計		327,934,834
敷金及び保証金	222,000				
資 産 合 計		448,185,002	負 債 ・ 純 資 産 合 計		448,185,002

(注) 有形固定資産の減価償却累計額は、2,637,541円である。

業 務 経 理 損 益 計 算 書

自平成28年4月 1日

至平成29年3月31日

損 失		金 額	利 益		金 額
円	円	円	円	円	円
経常費用		338,927,664	経常収益		388,481,909
事業費用	338,927,664		事業収益	263,084,982	
役員報酬	81,000		負担金	263,049,620	
職員給与	62,089,127		雑収入	35,362	
厚生費	111,899		補助金等収入	125,049,739	
旅費	2,538,180		連合会交付金	125,049,739	
事務費	27,345,213		事業外収益	347,188	
賃金	25,348,599		利息及び配当金	164,188	
委託費	33,150,617		償還差益	183,000	
光熱水料	668,856		繰入金		48,706,000
修繕費	15,660		短期経理より繰入	48,706,000	
賃借料	18,866,339				
普及費	13,891,517				
負担金	19,435,543				
連合会分担金	18,380,505				
事務費負担金	116,683,120				
払込金					
減価償却費	321,489				
特別損失		722,148			
前期損益修正損		541,898			
固定資産除却損		180,250			
当期利益金		97,538,097			
当期利益金	97,538,097				
合 計		437,187,909	合 計		437,187,909

預 金 明 細 表

取引金融機関等の名称	区 分	金 額	摘 要
丸八信用組合	普 通 預 金	238,926,418 円	
三菱東京UFJ銀行 名古屋市役所出張所	〃	106,373,876	
合 計		345,300,294	

有 価 証 券 明 細 表

	銘 柄	券 面 総 額	取 得 価 額	貸借対照表計上額	摘 要
地 方 債	大阪府公募公債	100,000 千円	100,000,000 円	100,000,000 円	第130回
	みずほ証券保護預かり 計	100,000	100,000,000	100,000,000	
	合 計	100,000	100,000,000	100,000,000	

立 替 金 明 細 表

種 別	金 額	氏 名	摘 要
払 込 手 数 料	8,510 円	全国市町村職員共済組合連合会	年金過払金返還に伴う振込手数料平成28年度分
雇 用 保 険 料	112,947	愛知労働局	平成28年度分
合 計	121,457		

前 払 費 用 明 細 表

科 目	摘 要	支 払			貸借対照表 計 上 額	備 考
		年 月 日	伝票番号	金 額		
賃 借 料	派遣職員に係る宿舍使用料 平成29年4月分	H29.3.10	No. 870	107,100 円	107,100 円	
保 険 料	派遣職員に係る宿舍保険料 平成29年度分	〃	No. 869	11,500	11,500	
〃	〃 平成30年度分	〃	〃	11,500	11,500	
合 計				130,100	130,100	

未 収 収 益 明 細 表

種 別	金 額	氏 名	摘 要
有 価 証 券 利 息	331 円	大阪府公募公債	地方債
合 計	331		

未 収 金 明 細 表

種 別	金 額	氏 名	摘 要
子ども・子育て支援金	10,883 円	短期経理	未振替分
〃	7,208	派遣団体	給与改定分
負 担 金	20,150	愛知労働局	労災保険料平成28年度分
〃	8,809	〃	雇用保険料平成28年度分
雑 収 入	13,912	名古屋市職員互助会	介護休暇支援金の支給事務に関する事務費
合 計	60,962		

未 払 費 用 明 細 表

種 別	金 額	氏 名	摘 要
職 員 給 与	154,160 円	共済課長	職員諸手当 3月分
旅 費	27,700	共済課長 他	在勤地内旅費 3月分 他
光 熱 水 料	102,814	(株)名古屋交通開発機構 他	電気料等 2～3月分
事 務 費	690,031	(株)豊明堂 他	事務用消耗品 3月分 他
賃 金	164,700	共済課長	嘱託職員諸手当 3月分
委 託 費	1,585,813	社会保険診療報酬支払基金 他	レセプト電子データ提供料 1月分 他
賃 借 料	47,193	全国市町村職員共済組合連合会	サーバ標準システム構成機器 平成28年度下半期分
負 担 金	240,000	名古屋市中小企業共済会	退職金積立金 3月分
合 計	3,012,411		

預 り 金 明 細 表

種 別	金 額	氏 名	摘 要
所 得 税	134,290 円	名古屋中税務署	3月分
住 民 税	308,600	名古屋市収納管理・特別徴収事務センター 他	〃
健 康 保 険 料	13,884	厚生労働省年金局	〃
厚生年金保険料	21,818	〃	〃
子ども・子育て支援金	367,765	厚生労働省雇用均等・児童家庭局	3月分、給与改定分
合 計	846,357		

引 当 金 明 細 表

区 分	前期繰越額	当期増加額	当期減少額	貸借対照表計上額	摘 要
退職給与引当金	112,166,691 円	4,224,709 円	0 円	116,391,400 円	
合 計	112,166,691	4,224,709	0	116,391,400	

固 定 資 産 明 細 表

資産の種類	期首残高	当期増加額	当期減少額	期末残高	当期償却額	差引期末残高	摘要
器具及び備品	2,700,033 円	0 円	180,250 円	2,519,783 円	321,489 円	2,198,294 円	
敷金及び保証金		222,000	0	222,000	—	222,000	
合 計	2,700,033	222,000	180,250	2,741,783	321,489	2,420,294	

減 価 償 却 費 明 細 表

資産の種類	耐用年数	取得原価	当期償却額	償却累計額	当期末残高	償却累計率	摘要
器具及び備品	15 年	4,822,335 円	321,489 円	2,624,042 円	2,198,293 円	54.41 %	
”	8	13,500	0	13,499	1	99.99	
合 計	—	4,835,835	321,489	2,637,541	2,198,294	—	

減 価 償 却 累 計 額 明 細 表

区 分	前期繰越額	当期増加額	当期減少額	貸借対照表計上額	摘要
器具及び備品	2,316,052 円	321,489 円	0 円	2,637,541 円	
合 計	2,316,052	321,489	0	2,637,541	

棚 卸 表

貸借対照表 科 目	品 名	単位	棚 卸			減 損 額		貸借対照表 計 上 額
			数量	単 価	金 額	割 合	金 額	
貯 蔵 品	郵便切手 他	枚	1,500	円	151,564 円		円	151,564 円
合 計			1,500		151,564			151,564

平成29年3月31日

棚卸責任者 出納主任 尾 関 修 印
同 立会人 野 末 啓 子 印

支 出 実 績 表

科 目	予 算 額	支 出 済 額	支 出 未 済 額	不 用 額
役 員 報 酬	162,000 円	81,000 円	0 円	81,000 円
職 員 給 与	68,862,000	61,934,967	154,160	6,772,873
旅 費	5,526,000	2,510,480	27,700	2,987,820
事 務 費	32,330,000	26,655,182	690,031	4,984,787
合 計	106,880,000	91,181,629	871,891	14,826,480

利益剰余金計算書

自平成28年4月1日 至平成29年3月31日

1	積	立	金	230,396,737 円
2	当	期	利 益 金	97,538,097 円
3	当	期	処 分 額	0 円
	積	立	金	<u>327,934,834 円</u>

重要な会計方針

(業務経理)

- 1 有価証券の評価基準及び評価方法
個別法による原価法
- 2 たな卸資産の評価基準
貯蔵品（郵便切手等）について、施行規程第70条の規定に基づき個別法による原価法によっている。
- 3 固定資産の減価償却方法
法人税法の基準を採用し、定額法により行っている。
なお、減価償却累計額は、次のとおりである。
有形固定資産 2, 6 3 7, 5 4 1 円
- 4 引当金等の計上基準
 - 1) 退職給与引当金
共済組合に雇用されている職員に係る退職給与を、施行規程第78条の規定に基づき毎事業年度末日において所要の金額を計上している。

保 健 経 理

保 健 経 理 貸 借 対 照 表

平成29年3月31日現在

借 方		金 額	貸 方		金 額
	円	円		円	円
流動資産		607,098,241	流動負債		118,158,809
現 金	30,000		未 払 金	25,178	
普 通 預 金	475,862,772		未 払 費 用	117,188,987	
金 銭 信 託	100,000,000		預 り 金	944,644	
貯 蔵 品	691,001				
立 替 金	136,789		固定負債		55,983,436
未 収 収 益	2,600		引当金	55,983,436	
未 収 金	30,375,079		退職給与引当金	55,983,436	
固定資産		67,275	負債合計		174,142,245
有形固定資産		67,275			
器具及び備品	67,275		剰余金		433,023,271
			利益剰余金	433,023,271	
			積 立 金	433,023,271	
			純資産合計		433,023,271
資 産 合 計		607,165,516	負 債 ・ 純 資 産 合 計		607,165,516

(注) 有形固定資産の減価償却累計額は、112,725円である。

保 健 経 理 損 益 計 算 書

自平成28年4月 1日

至平成29年3月31日

損 失		金 額	利 益		金 額
円	円	円	円	円	円
経常費用		844,085,962	経常収益		763,494,313
事業費用	844,085,962		事業収益	763,120,656	
職 員 給 与	38,863,583		負 担 金	301,699,265	
厚 生 費	269,373,734		掛 金	294,712,133	
特定健康診査等費	9,731,432		施 設 収 入	159,593,386	
旅 費	306,120		雑 収 入	7,115,872	
事 務 費	1,971,449		事業外収益	373,657	
事業用消耗品費	10,487,837		利息及び配当金	190,657	
賃 金	92,367,861		償 還 差 益	183,000	
委 託 費	372,260,403		繰入金		100,000
修 繕 費	618,969		貯金経理より		
洗 濯 費	509,246		相 互 繰 入	100,000	
賃 借 料	7,997,801		当期損失金		80,491,649
調 査 研 究 費	52,000		当 期 損 失 金	80,491,649	
普 及 費	7,951,258				
諸 謝 金	1,238,400				
負 担 金	23,282,836				
連 合 会 分 担 金	7,042,973				
減 価 償 却 費	30,060				
合 計		844,085,962	合 計		844,085,962

現金現在高明細表

(平成29年3月31日24時)

区 分	摘 要	金 額
現 金	5,000 円券 2 枚	10,000 円
"	1,000 円券 13 枚	13,000
"	500 円硬貨 10 枚	5,000
"	100 円硬貨 20 枚	2,000
合 計		30,000

預金明細表

取引金融機関等の名称	区 分	金 額	摘 要
丸八信用組合	普 通 預 金	248,553,746 円	
三井住友信託銀行 名古屋営業部	"	227,309,026	
合 計		475,862,772	

金銭信託明細表

取引金融機関等の名称	区 分	金 額	摘 要
三井住友信託銀行	合同運用指定金銭信託	100,000,000 円	J-HOPE
合 計		100,000,000	

立替金明細表

種 別	金 額	氏 名	摘 要
雇 用 保 険 料	136,789 円	愛知労働局	平成28年度分
合 計	136,789		

未収収益明細表

種 別	金 額	氏 名	摘 要
信 託 収 益	2,600 円	三井住友信託銀行	合同運用指定金銭信託
合 計	2,600		

未 収 金 明 細 表

種 別	金 額	氏 名	摘 要
負 担 金	7,532 円	短期経理	未振替分
〃	1,182,807	市長部局 他	給与改定分
掛 金	41,189	短期経理	未振替分
〃	1,160,317	市長部局 他	給与改定分等
施 設 収 入	27,966,473	名古屋市総務局 他	事務処理業務1～3月分
負 担 金	16,569	愛知労働局	労災保険料平成28年度分
連 合 会 分 担 金	192	全国市町村職員共済組合連合会	3月確定分
合 計	30,375,079		

未 払 金 明 細 表

種 別	金 額	氏 名	摘 要
連 合 会 分 担 金	25,178 円	全国市町村職員共済組合連合会	給与改定分
合 計	25,178		

未 払 費 用 明 細 表

種 別	金 額	氏 名	摘 要
職 員 給 与	47,064 円	事業課長	職員諸手当 3月分
厚 生 費	23,930,908	(医) オリエンタルクリニック 他	人間ドック受診料 3月分 他
特定健康診査等費	165,252	愛知県社会保険診療報酬支払基金 他	特定健康診査費 3月分 他
旅 費	1,560	事業課長	在勤地内旅費 3月分
事 務 費	70,157	名古屋市長 他	電話料平成28年度分
事業用消耗品費	219,911	アルフレッサ(株) 他	検査用消耗品 3月分
賃 金	272,909	事業課長	嘱託職員諸手当 3月分 他
委 託 費	90,695,403	(株) JTBベネフィット 他	心身リフレッシュ事業 3月分 他
洗 濯 費	262,199	(株) 名鉄クリーニング	平成28年度下半期分
賃 借 料	355,950	NECキャピタルソリューション(株)	健診用装置 3月分
普 及 費	996,796	日本システム技術(株)	医療費通知作成 1～3月分
負 担 金	170,878	愛知労働局 他	雇用保険料平成28年度分 他
合 計	117,188,987		

預り金明細表

種 別	金 額	氏 名	摘 要
所 得 税	305,416 円	名古屋中税務署	3月分
住 民 税	514,300	名古屋市収納管理・特別徴収事務センター 他	〃
健 康 保 険 料	48,564	厚生労働省年金局	〃
厚生年金保険料	76,364	〃	〃
合 計	944,644		

引当金明細表

区 分	前期繰越額	当期増加額	当期減少額	貸借対照表計上額	摘 要
退職給与引当金	55,983,436 円	0 円	0 円	55,983,436 円	
合 計	55,983,436	0	0	55,983,436	

固定資産明細表

資産の種類	期首残高	当期増加額	当期減少額	期末残高	当期償却額	差引期末残高	摘 要
器具及び備品	97,335 円	0 円	0 円	97,335 円	30,060 円	67,275 円	
合 計	97,335	0	0	97,335	30,060	67,275	

減価償却費明細表

資産の種類	耐用年数	取得原価	当期償却額	償却累計額	当期末残高	償却累計率	摘 要
器具及び備品	6年	180,000 円	30,060 円	112,725 円	67,275 円	62.62 %	
合 計	—	180,000	30,060	112,725	67,275	—	

減価償却累計額明細表

区 分	前期繰越額	当期増加額	当期減少額	貸借対照表計上額	摘 要
器具及び備品	82,665 円	30,060 円	0 円	112,725 円	
合 計	82,665	30,060	0	112,725	

棚 卸 表

貸借対照表 科 目	品 名	単位	棚 卸			減 損 額		貸借対照表 計 上 額
			数 量	単 価	金 額	割 合	金 額	
貯 蔵 品 (薬 品)	デタミナーL TGII A R1 他66件			円	691,001 円		円	691,001 円
合 計					691,001			691,001
平成29年3月31日 <div style="display: flex; justify-content: space-between;"> 棚卸責任者 出納主任 鈴木 雅 崇 印 同 立会人 高野 邦 夫 印 </div>								

支 出 実 績 表

科 目	予 算 額	支 出 済 額	支 出 未 済 額	不 用 額
職 員 給 与	42,864,000 円	38,816,519 円	47,064 円	4,000,417 円
旅 費	719,000	304,560	1,560	412,880
事 務 費	3,311,000	1,901,292	70,157	1,339,551
合 計	46,894,000	41,022,371	118,781	5,752,848

利 益 剰 余 金 計 算 書

自平成28年4月1日 至平成29年3月31日

1	積 立	金		513,514,920 円
2	当 期 損 失	金		△ 80,491,649 円
3	当 期 処 分	額		0 円
	積 立	金		433,023,271 円

重要な会計方針

(保健経理)

- 1 有価証券の評価基準及び評価方法
個別法による原価法
- 2 たな卸資産の評価基準
貯蔵品（事業用消耗品）について、施行規程第70条の規定に基づき個別法による原価法によっている。
- 3 固定資産の減価償却方法
法人税法の基準を採用し、定額法により行っている。
なお、減価償却累計額は、次のとおりである。

有形固定資産	112,725円
--------	----------
- 4 引当金等の計上基準
 - 1) 退職給与引当金
共済組合に雇用されている職員に係る退職給与を、施行規程第78条の規定に基づき毎事業年度末日において所要の金額を計上している。

貯 金 経 理

貯 金 経 理 貸 借 対 照 表

平成29年3月31日現在

借 方		金 額	貸 方		金 額
	円	円		円	円
流動資産		117,638,735	流動負債		2,340,234,043
普通預金	115,099,396		組合員貯金	2,334,500,781	
未収収益	2,539,339		未払費用	5,733,262	
固定資産		2,349,562,000	負債合計		2,340,234,043
投資その他の資産	2,349,562,000		剰余金		126,966,692
金銭信託	100,000,000		利益剰余金	126,966,692	
投資有価証券	2,249,562,000		欠損金補てん 積立金	116,725,039	
			積立金	10,241,653	
			純資産合計		126,966,692
資 産 合 計		2,467,200,735	負 債 ・ 純 資 産 合 計		2,467,200,735

貯 金 経 理 損 益 計 算 書

自平成28年4月1日

至平成29年3月31日

損 失		金 額	利 益		金 額
	円	円		円	円
経常費用		11,291,688	経常収益		18,825,002
事業費用	11,291,688		運用収入	18,825,002	
事務費	26,506		利息及び配当金	18,632,002	
支払利息	11,265,182		償還差益	193,000	
繰入金		100,000			
保健経理へ 相互繰入	100,000				
当期利益金		7,433,314			
当期利益金	7,433,314				
合 計		18,825,002	合 計		18,825,002

預 金 明 細 表

取引金融機関等の名称	区 分	金 額	摘 要
丸八信用組合	普 通 預 金	57,388 円	
三井住友信託銀行 名古屋栄支店	”	115,042,008	
合 計		115,099,396	

未 収 収 益 明 細 表

種 別	金 額	氏 名	摘 要
有価証券利息	1,283,700 円	愛知県 他	地方債
”	733,094	三菱東京UFJ銀行 他	社債
”	517,645	中部国際空港 他	諸債券
信託収益	4,900	三井住友信託銀行	合同運用指定金銭信託
合 計	2,539,339		

金 銭 信 託 明 細 表

取引金融機関等の名称	区 分	金 額	摘 要
三井住友信託銀行	合同運用指定金銭信託	100,000,000 円	J-HOPE
合 計		100,000,000	

投資有価証券明細表

	銘 柄	券 面 総 額	取 得 価 額	貸 借 対 照 表 計 上 額	摘 要
地 方 債	愛知県公募公債	100,000 千円	99,970,000 円	99,970,000 円	平成21年度第6回
	〃	100,000	100,000,000	100,000,000	平成28年度第4回
	共同発行市場公募地方債	200,000	199,960,000	199,960,000	第106回
	なごやか市民債	50,000	50,000,000	50,000,000	第14回
	京都市公募公債	100,000	100,000,000	100,000,000	平成26年度第4回
	神戸市公募公債	100,000	100,000,000	100,000,000	平成26年度第4回
	みずほ証券保護預かり 計	650,000	649,930,000	649,930,000	
	大阪府公募公債	100,000	99,752,000	99,752,000	第384回
	京都府公募公債	100,000	99,930,000	99,930,000	平成25年度第8回
	川崎市公募公債	100,000	99,950,000	99,950,000	第89回
野村証券保護預かり 計	300,000	299,632,000	299,632,000		
地 方 債 計	950,000	949,562,000	949,562,000		
社 債	西日本高速道路社債	100,000	100,000,000	100,000,000	第32回
	三菱東京UFJ銀行社債	200,000	200,000,000	200,000,000	第35回
	みずほ銀行社債	100,000	100,000,000	100,000,000	第19回
	みずほ証券保護預かり 計	400,000	400,000,000	400,000,000	
	西日本高速道路社債	100,000	100,000,000	100,000,000	第33回
	野村証券保護預かり 計	100,000	100,000,000	100,000,000	
社 債 計	500,000	500,000,000	500,000,000		
諸 債 券	中部国際空港債券	100,000	100,000,000	100,000,000	政府保証第23回
	名古屋高速道路債券	100,000	100,000,000	100,000,000	第124回
	〃	100,000	100,000,000	100,000,000	第127回
	みずほ証券保護預かり 計	300,000	300,000,000	300,000,000	
	地方公共団体金融機構債券	100,000	100,000,000	100,000,000	第55回
	〃	100,000	100,000,000	100,000,000	第58回
	〃	100,000	100,000,000	100,000,000	F 214回
	名古屋高速道路債券	100,000	100,000,000	100,000,000	第121回
	〃	100,000	100,000,000	100,000,000	第133回
野村証券保護預かり 計	500,000	500,000,000	500,000,000		
諸 債 券 計	800,000	800,000,000	800,000,000		
合 計	2,250,000	2,249,562,000	2,249,562,000		

未払費用明細表

種 別	金 額	氏 名	摘 要
組合員貯金利息	5,733,262 円	普通貯金預金者	平成28年10月1日～平成29年3月31日
合 計	5,733,262		

積立金明細表

区 分	前期繰越額	当期増加額	当期減少額	貸借対照表計上額	摘 要
欠損金補てん積立金	109,913,630 円	6,811,409 円	0 円	116,725,039 円	
合 計	109,913,630	6,811,409	0	116,725,039	

支出実績表

科 目	予 算 額	支 出 済 額	支 出 未 済 額	不 用 額
旅 費	50,000	0	0	50,000
事 務 費	50,000	26,506	0	23,494
合 計	100,000	26,506	0	73,494

利益剰余金計算書

自平成28年4月1日 至平成29年3月31日

1	積 立 金	9,619,748 円
2	当 期 利 益 金	7,433,314 円
3	当 期 処 分 額	△ 6,811,409 円
	欠損金補てん積立金へ積立	△ 6,811,409 円
	積 立 金	10,241,653 円

重要な会計方針

(貯金経理)

1 有価証券の評価基準及び評価方法
個別法による原価法

2 引当金等の計上基準

1) 欠損金補てん積立金

貯金経理の将来の欠損金の補てんにあてるための積立金で、施行規程第87条の規定に基づき、組合員の貯金額の5/100以上に達するまで計上している。

貸 付 経 理

貸 付 経 理 貸 借 対 照 表

平成29年3月31日現在

借 方		金 額	貸 方		金 額
	円	円		円	円
流動資産			54,355,991	流動負債	4,186,629
普通預金		45,736,079		未払費用	2,767,322
立替金		7,119		預り金	1,419,307
未収収益		8,612,793		固定負債	110,960,141
固定資産			3,578,648,412	長期借入金	90,960,347
有形固定資産		117,814		引当金	19,999,794
器具及び備品	117,814			退職給与引当金	19,999,794
無形固定資産		547,708		負債合計	115,146,770
電話加入権	547,708			剰余金	3,517,857,633
投資その他の資産		3,577,982,890		利益剰余金	3,517,857,633
組合員貸付金	3,577,982,890			欠損金補てん 積立金	178,899,145
				積立金	3,338,958,488
				純資産合計	3,517,857,633
資 産 合 計		3,633,004,403		負 債 ・ 純 資 産 合 計	3,633,004,403

(注) 有形固定資産の減価償却累計額は、5,149,706円である。

貸 付 経 理 損 益 計 算 書

自平成28年4月 1日

至平成29年3月31日

損 失		金 額	利 益		金 額
	円	円		円	円
経常費用			経常収益		
事業費用		34,276,193	事業収益		106,925,247
職員給与	7,527,993		組合員貸付金利息	106,408,127	
厚生費	972		補助金等収入		517,000
旅費	24,180		連合会交付金	517,000	
事務費	118,836		事業外収益		120
委託費	1,988,064		利息及び配当金	120	
負担金	1,870,080				
支払利息	13,699,474				
連合会払込金	8,975,908				
減価償却費	70,686				
当期利益金		72,649,054			
当期利益金		72,649,054			
合 計		106,925,247	合 計		106,925,247

預 金 明 細 表

取引金融機関等の名称	区 分	金 額	摘 要
丸八信用組合	普 通 預 金	12,849,043 円	
三菱東京UFJ銀行 名古屋市役所出張所	”	1,637,148	
みずほ信託銀行 名古屋支店	”	28,718,151	
”	”	2,531,737	団体信用生命保険関係等
合 計		45,736,079	

立 替 金 明 細 表

種 別	金 額	氏 名	摘 要
雇 用 保 険 料	7,119 円	愛知労働局	平成28年度分
合 計	7,119		

未 収 収 益 明 細 表

種 別	金 額	氏 名	摘 要
組合員貸付金利息	8,612,793 円	借受者 749名	期末手当等返済分
合 計	8,612,793		

貸 付 金 明 細 表

貸付区分	貸付先	前期繰越高	当期増加額	当期減少額	期末残高	摘 要
普通貸付金	組合員	7,219,379 円	0 円	2,768,225 円	4,451,154 円	
住宅貸付金	組合員	4,552,215,449	0	978,683,713	3,573,531,736	
合 計		4,559,434,828	0	981,451,938	3,577,982,890	

未 払 費 用 明 細 表

種 別	金 額	氏 名	摘 要
委 託 費	648,000 円	トリオシステム (株)	貸付システム保守 平成28年度分
負 担 金	37,941	愛知労働局 他	雇用保険料平成28年度分 他
連 合 会 払 込 金	2,081,381	全国市町村職員共済組合連合会	貸付保険料 1～3月分
合 計	2,767,322		

預り金明細表

種別	金額	氏名	摘要
所得税	13,270 円	名古屋中税務署	3月分
住民税	28,300	名古屋市収納管理・特別徴収事務センター 他	〃
団体信用生命保険料	1,377,737	全国市町村職員共済組合連合会	〃
合計	1,419,307		

借入金明細表

借入区分	借入先	前期繰越高	当期増加額	当期減少額	期末残高	摘要
長期借入金	経過的長期預託金管理経理	1,181,116,995 円	0 円	1,090,156,648 円	90,960,347 円	
合計		1,181,116,995	0	1,090,156,648	90,960,347	

引当金明細表

区分	前期繰越額	当期増加額	当期減少額	貸借対照表計上額	摘要
退職給与引当金	19,801,829 円	197,965 円	0 円	19,999,794 円	
合計	19,801,829	197,965	0	19,999,794	

積立金明細表

区分	前期繰越額	当期増加額	当期減少額	貸借対照表計上額	摘要
欠損金補てん積立金	227,971,742 円	0 円	49,072,597 円	178,899,145 円	
合計	227,971,742	0	49,072,597	178,899,145	

固定資産明細表

資産の種類	期首残高	当期増加額	当期減少額	期末残高	当期償却額	差引期末残高	摘要
器具及び備品	188,500 円	0 円	0 円	188,500 円	70,686 円	117,814 円	
電話加入権	547,708	0	0	547,708	0	547,708	
合計	736,208	0	0	736,208	70,686	665,522	

減価償却費明細表

資産の種類	耐用年数	取得原価	当期償却額	償却累計額	当期末残高	償却累計率	摘要
器具及び備品	15年	3,844,770円	70,686円	3,726,958円	117,812円	96.93%	
〃	6	1,181,250	0	1,181,249	1	99.99	
〃	5	241,500	0	241,499	1	99.99	
合計	—	5,267,520	70,686	5,149,706	117,814	—	

減価償却累計額明細表

区分	前期繰越額	当期増加額	当期減少額	貸借対照表計上額	摘要
器具及び備品	5,079,020円	70,686円	0円	5,149,706円	
合計	5,079,020	70,686	0	5,149,706	

支出実績表

科目	予算額	支出済額	支出未済額	不用額
職員給与	7,834,000円	7,527,993円	0円	306,007円
旅費	156,000	24,180	0	131,820
事務費	650,000	118,836	0	531,164
合計	8,640,000	7,671,009	0	968,991

利益剰余金計算書

自平成28年4月1日 至平成29年3月31日

1	積立金	3,217,236,837円
2	当期利益金	72,649,054円
3	当期処分額	49,072,597円
	欠損金補てん積立金を取崩	49,072,597円
	積立金	3,338,958,488円

重要な会計方針

(貸付経理)

1 固定資産の減価償却方法

法人税法の基準を採用し、定額法により行っている。

なお、減価償却累計額は、次のとおりである。

有形固定資産	5, 1 4 9, 7 0 6 円
--------	-------------------

2 引当金等の計上基準

1) 退職給与引当金

共済組合に雇用されている職員に係る退職給与を、施行規程第78条の規定に基づき毎事業年度末日において所要の金額を計上している。

2) 欠損金補てん積立金

貸付経理の将来の欠損金の補てんにあてるための積立金で、施行規程第87条の規定に基づき、貸付金の額の5/100以上に達するまで計上している。

事 業 状 況 報 告 書

1 業務の内容

名古屋市職員共済組合は、組合員及びその遺族の相互救済の事業を行い、もってこれらの者の生活の安定と福祉の向上に寄与するとともに、公務の能率的運営に資することを目的とし、次に掲げる事業を行う。

(1) 短期給付事業

組合員の病気、負傷、出産、休業、災害若しくは死亡又はその被扶養者の病気、負傷、出産、死亡若しくは災害に関する給付を行う。

(2) 長期給付事業

組合員又は組合員であった者からの年金請求書類の受理・審査、年金相談業務を行う。

(3) 福祉事業

ア 組合員及びその被扶養者の健康教育、健康相談及び健康診査並びに健康管理及び疾病の予防に係る自助努力についての支援その他の健康の保持増進のために必要な事業

イ 特定健康診査及び特定保健指導

ウ 組合員の利用に供する財産の取得、管理又は貸付け

エ 組合員の貯金の受入れ又はその運用

オ 組合員の臨時の支出に関する貸付け

2 事業所の所在地

名古屋市中区三の丸三丁目1番1号

3 役員状況

定数 理事長 1名（非常勤） 理事 7名（非常勤） 監事 3名（非常勤）

任期 平成28年12月1日から平成30年11月30日まで

役員名（平成29年3月31日現在）

役職	氏名	経歴
理事長	新開 輝夫	名古屋市副市長
理事	三芳 研二	名古屋市総務局長
理事	伊東 恵美子	名古屋市財政局長
理事	二神 望	名古屋市交通局長
理事	伊藤 裕彰	名古屋市職員労働組合連合会委員長
理事	蛭原 京子	名古屋市職員労働組合執行委員長
理事	近藤 夏樹	名古屋水道労働組合中央執行委員長
理事	高木 強	名古屋港管理組合職員労働組合委員長
監事	鈴木 雅雄	弁護士
監事	古田 榮	名古屋市監査事務局長
監事	鈴木 和仁	名古屋市職員労働組合連合会書記長

4 組合の沿革

昭和37年12月1日設立

5 設立根拠法

地方公務員等共済組合法（昭和37年法律第152号）

6 主務大臣

総務大臣

7 組合会の概要

組合会の議員の定数は20名で、市長の任命による議員10名、組合員の互選による議員10名で組織され、議員の任期は2年である。

次に掲げる事項は、組合会の議決を経なければならない。

- (1) 定款の変更
- (2) 運営規則の作成及び変更
- (3) 毎事業年度の事業計画並びに予算及び決算
- (4) 重要な財産の処分及び重大な債務の負担
- (5) その他組合の業務に関する重要事項で定款で定めるもの

平成29年3月31日現在の組合会議員の状況は次のとおりである。

区分	役職	氏名	経歴
任命側議員	理事長	新開 輝夫	名古屋市副市長
	理事	三芳 研二	名古屋市総務局長
	理事	伊東 恵美子	名古屋市財政局長
	理事	二神 望	名古屋市交通局長
	監事	古田 榮	名古屋市監査事務局長
		杉崎 正美	名古屋市教育長
		丹羽 吉彦	名古屋市上下水道局長
		大原 弘隆	名古屋市病院局長
		佐藤 正弘	名古屋市消防長
	河合 伸和	名古屋港管理組合総務部長	
互選側議員	理事	伊藤 裕彰	名古屋市職員労働組合連合会委員長
	理事	蛭原 京子	名古屋市職員労働組合執行委員長
	理事	近藤 夏樹	名古屋水道労働組合中央執行委員長
	理事	高木 強	名古屋港管理組合職員労働組合委員長
	監事	鈴木 和仁	名古屋市職員労働組合連合会書記長
		川瀬 修	自治労名古屋市労働組合執行委員長
		橋口 剛典	名古屋市職員労働組合書記長
		岩本 洋	名古屋市立大学教職員組合書記次長
		山田 修也	名古屋交通労働組合副執行委員長
	安井 元啓	名古屋市消防局総務部職員課厚生係長	

当年度に開催された組合会は次のとおりである。

年月日	通算回数	議 題 等
28.6.7	181 回	(1) 名古屋市職員共済組合定款の一部変更について (2) 平成27年度決算について
28.12.1	182 回	(1) 役員選挙等について
29.3.27	183 回	(1) 名古屋市職員共済組合定款の一部変更等について (2) 平成29年度事業計画及び予算について

8 その他

(1) 所轄する団体及び組合員の数 (平成29年3月31日現在)

名古屋市	24,131 人
名古屋港管理組合	588 人
名古屋競輪組合	17 人
合 計	24,736 人

(2) 組合の職員の定数及びその増減

定 数	平成27年度	平成28年度	増 △減
	16 名	15 名	△ 1 名

(3) 事務局組織 (平成29年3月31日現在)

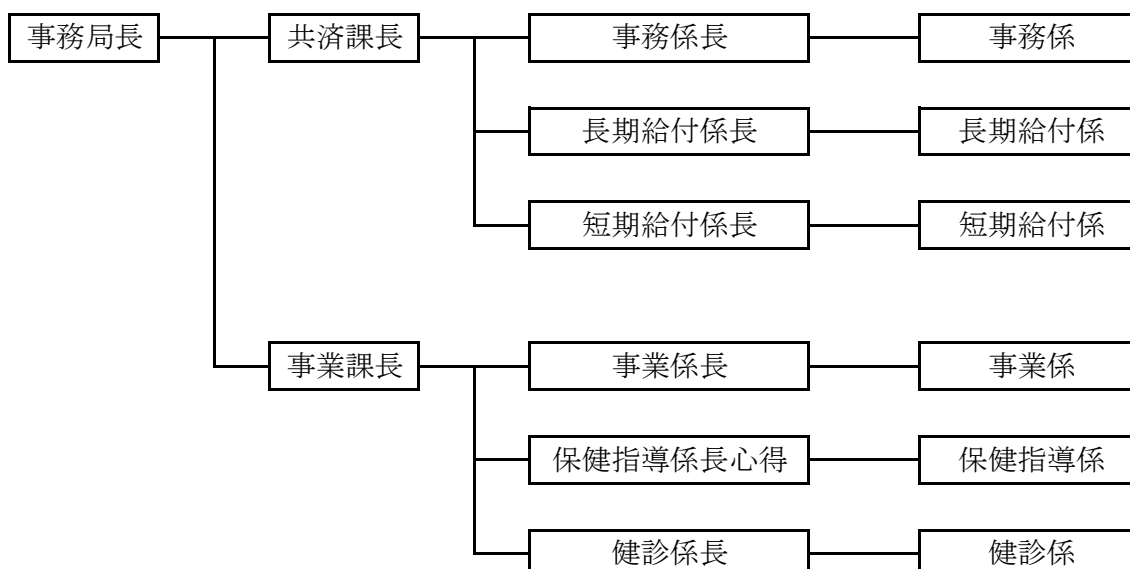

人事異動

1 議員・役員

任期満了に伴う互選議員当選

平成28年11月18日

名古屋市職員労働組合	蛭原京子
健康福祉局	橋口剛典
環境局	鈴木和仁
環境局	川瀬修
名古屋市立大学	岩本洋
交通局	伊藤裕彰
交通局	山田修也
上下水道局	近藤夏樹
消防局	安井元啓
名古屋港管理組合	高木強

任期満了に伴う任命議員任命

平成28年12月1日

副市長	新開輝夫
総務局長	三芳研二
財政局長	伊東恵美子
交通局長	二神望
監査事務局長	古田榮
教育長	杉崎正美
上下水道局長	丹羽吉彦
病院局長	大原弘隆
消防長	佐藤正弘
名古屋港管理組合総務部長	河合伸和

役員就任

平成28年12月1日

理事長	新開輝夫
理事長職務代理者	三芳研二
理事	伊東恵美子
理事	二神望
理事	伊藤裕彰
理事	蛭原京子
理事	近藤夏樹
理事	高木強
学識経験を有する監事	鈴木雅雄
監事	古田榮
監事	鈴木和仁

議員解任

平成29年3月31日

議員	二神望
議員	古田榮
議員	佐藤正弘

議員任命

平成29年4月1日

交通局長	光田清美
監査事務局長	千田博之
消防長	木全誠一

役員就任

平成29年5月18日

理事	光田清美
監事	千田博之

議員解任

平成29年5月31日

議員	伊東恵美子
----	-------

議員任命

平成29年6月1日

財政局長	飯田貢
------	-----

役員就任

平成29年6月9日

理事	飯田貢
----	-----

2 事務局職員

事務局長解任

平成29年3月31日

名古屋市事務職員 日比野俊典
共済課長及び出納役解任

平成29年3月31日

名古屋市事務職員 伊藤公司
共済課短期給付係長及び出納主任解任

平成29年3月31日

名古屋市事務職員 堀田真治
出納員解任

平成29年3月31日

名古屋市事務職員 木村勇貴
事務局長任命

平成29年4月1日

名古屋市事務職員 大坪成生
共済課長及び出納役任命

平成29年4月1日

名古屋市事務職員 丸山信之
共済課短期給付係長及び出納主任任命

平成29年4月1日

名古屋市事務職員 近藤啓介
事務局職員及び出納員任命

平成29年4月1日

名古屋市事務職員	井上千絵
----------	------