

名古屋市職員共済組合公報

発行所 名古屋市中区三の丸三丁目1番1号
名古屋市職員共済組合

編集兼発行人 名古屋市職員共済組合事務局長
日比野 俊典

目次

公 告

1 定款の変更

- ・名古屋市職員共済組合定款の一部変更……………1

2 規則の改正

- ・住宅資金貸付規則の一部を改正する規則……………5
- ・貸付金規則の一部を改正する規則……………8
- ・貯金規則の一部を改正する規則……………11

3 規程の改正

- ・住宅資金貸付規則施行規程の一部を改正する規程……………12
- ・貸付金規則施行規程の一部を改正する規程……………16
- ・管理規程の一部を改正する規程……………18
- ・運用規程の一部を改正する規程……………20
- ・名古屋市職員共済組合嘱託員就業規程の一部を改正する規程……………21
- ・名古屋市職員共済組合健康管理室嘱託員就業規程の一部を改正する規程……………23

4 予算

- ・平成27年度事業計画及び予算……………25

5 決算

- ・平成26年度決算……………119

人事異動……………192

名古屋市職員共済組合
公 報 号 外

名古屋市職員共済組合定款の一部変更をここに公告する。

平成26年12月26日

名古屋市職員共済組合理事長 新 開 輝 夫

名古屋市職員共済組合定款第2号

名古屋市職員共済組合定款の一部変更

名古屋市職員共済組合定款（昭和37年名古屋市職員共済組合定款第1号）の一部を次のように変更する。

第36条第1項中「施行令第23条の3の4第1項第2号」の次に「又は第3号」を加える。

附 則

- 1 この改正は、平成27年1月1日から施行する。
- 2 施行日前に行われた療養に係る家族療養費附加金及び家族訪問看護療養費附加金の支給並びに一部負担金払戻金については、なお従前の例による。

名古屋市職員共済組合
公 報 号 外

名古屋市職員共済組合定款の一部変更をここに公告する。

平成27年3月31日

名古屋市職員共済組合理事長 新 開 輝 夫

名古屋市職員共済組合定款第1号

名古屋市職員共済組合定款の一部変更

第1条 名古屋市職員共済組合定款（昭和37年名古屋市職員共済組合定款第1号）の一部を次のように変更する。

第40条第1項（1）の表中「1,000分の7.3」を「1,000分の6.9」に、「1,000分の2.7」を「1,000分の2.4」に改め、同項（2）の表中「1,000分の5.84」を「1,000分の5.52」に、「1,000分の2.16」を「1,000分の1.92」に改める。

第40条の2中「1,000分の14.6」を「1,000分の13.8」に改める。

第44条中「平成26年度」を「平成27年度」に改め、同条第1号中「1,930円」を「1,945円」に改め、同条第2号中「2,640円」を「1,354円」に改める。

附則第9項中「1,000分の7.3」を「1,000分の6.9」に、「1,000分の5.84」を「1,000分の5.52」に、「1,000分の2.7」を「1,000分の2.4」に、「1,000分の2.16」を「1,000分の1.92」に改める。

第2条 名古屋市職員共済組合定款の一部を次のように変更する。

第36条の7第3項中「給料日額」を「標準報酬の日額」に改め、「に法第68条第1項に規定する政令で定める数値を乗じて得た額に相当する金額」を

削り、同条第4項中「給料」を「報酬」に改める。

第40条第1項中「給料（運営規則で定める仮定給料を含む。以下同じ。）及び期末手当等（運営規則で定める仮定期末手当等を含む。以下同じ。）の額」を「標準報酬の月額及び標準期末手当等の額」に、「各表」を「次の表」に改め、（1）の表及び（2）の表を削り、同項に次の表を加える。

組合員の種別	標準報酬の月額及び標準期末手当等の額と掛金との割合			標準報酬の月額及び標準期末手当等の額と負担金との割合		
	短期給付		福祉事業	短期給付		福祉事業
	短期分	介護分		短期分	介護分	
一般組合員 市長組合員 特定消防組合員	1,000分の38.1	1,000分の5.1	1,000分の1.75	1,000分の38.1	1,000分の5.1	1,000分の1.75
長期組合員 市長長期組合員	1,000分の1.92	—	—	1,000分の1.92	—	—

第40条の2中「1,000分の118」を「1,000分の76.2」に、「1,000分の13.8」を「1,000分の10.2」に改める。

第42条中「長期経理」を「厚生年金保険経理、退職等年金経理」に改める。

附則第9項を次のように改める。

9 削除

附則第12項の次に次の1項を加える。

13 組合の経理単位については、被用者年金制度の一元化等を図るための厚生年金保険法等の一部を改正する法律（平成24年法律第63号）附則第75条の2第1項に規定する地方の組合の経過的長期給付を行う間、附則第11項中「及び基礎年金支払経理」とあるのは「、経過的長期経理及び基礎年金支払経理」として同項の規定を適用する。

附 則

1 この変更は、平成27年4月1日から施行する。ただし、第2条の規定は同年10月1日から施行する。

2 第1条の規定による変更後の第40条第1項、第40条の2及び附則第9

項の規定は、平成27年4月分以後の掛金及び負担金並びに任意継続掛金について適用し、同年3月分以前の掛金及び負担金並びに任意継続掛金については、なお従前の例による。

3 第2条の規定による変更後の第36条の7第3項及び同条第4項の規定は、平成27年10月1日以後に給付事由の生じた傷病手当金附加金の支給について適用し、同日前に給付事由の生じた傷病手当金附加金の支給については、なお従前の例による。

4 第2条の規定による変更後の第40条第1項、第40条の2及び附則第9項の規定は、平成27年10月分以後の掛金及び負担金並びに任意継続掛金について適用し、同年9月分以前の掛金及び負担金並びに任意継続掛金については、なお従前の例による。

5 平成27年9月30日までに退職し、任意継続組合員の資格を取得した者に係る平成27年10月から平成28年3月までの間における任意継続掛金については、第2条の規定による変更後の第40条の2及び前項の規定にかかわらず、なお従前の例による。

名古屋市職員共済組合
公 報 号 外

住宅資金貸付規則の一部を改正する規則をここに公告する。

平成 2 6 年 1 1 月 2 1 日

名古屋市職員共済組合
理事長 新 開 輝 夫

名古屋市職員共済組合規則第 2 号

住宅資金貸付規則の一部を改正する規則

住宅貸付規則（昭和 6 3 年 3 月 1 4 日名古屋市職員共済組合規則第 2 号）の一部を次のように改正する。

第 5 条を次のように改める。

（借受資格）

第 5 条 組合員で組合員期間 1 年以上となる者は、貸付金を 1 0 万円を単位として借りることができる。ただし、次の各号のいずれかに該当するものを除く。

- 一 貸付の申込みをするときにおいて、当該貸付けの申込額に対する毎月の償還予定額及び組合からの既貸付金に対する毎月の償還額（期末手当等（地方公務員等共済組合法（昭和 3 7 年法律第 1 5 2 号。以下「法」という。）第 2 条第 1 項第 6 号に規定する期末手当等をいう。以下同じ。）からの償還額を除く。以下この条において同じ。）の合計額と金融機関等からの借入金に対する毎月の償還額の合算額（以下次号において「月例償還額」という。）が、給料（法第 2 条第 1 項第 5 号に規定する給料をいう。以下この条において同じ。ただし、育児短時間勤務、育児部分休業その他病気休暇等により条例に基づき給料の一部が減額されている者（以下「部分休業等減額者」という。）にあっては、減額後の給料とする。）の 1 0

0分の30に相当する額を超えるとき

二 貸付の申込みをするときにおいて、月例償還額に十二を乗じて得た額及び期末手当等の支給月における当該期末手当等からの償還額（他の金融機関等に対する期末手当等からの償還額を含む。）に二を乗じて得た額の合計額が、給料（部分休業等減額者にあつては、減額後の給料とする。）に十二を乗じて得た額及び期末手当等の額（この場合、給料（部分休業等減額者にあつては、減額後の給料とする。）に四を乗じて得た額を期末手当等の額とみなす。）の合計額の100分の30に相当する額を超えるとき

三 給料の全部の支給が停止されているとき又は懲戒処分により給料の一部の支給が停止されているとき

四 給料その他の給与（地方自治法（昭和22年法律第67号）第204条第2項に規定する退職手当又はこれに相当する手当を含む。）の差押え又は保全処分を受けているとき

五 貸付事故者に係る貸付けの取扱基準第2項に定める貸付事故者となつたとき

第12条の2及び第18条の2を削り、第23条及び第24条を次のように改める。

（債権の保全及び貸付保険）

第23条 借受人は、組合を被保険者とする官公庁等共済組合住宅資金貸付保険（全国市町村職員共済組合連合会貸付債権共同保全事業に関する規則の規定に基づき全国市町村職員共済組合連合会（以下「連合会」という。）と損害保険会社との間で契約した保険をいう。）の適用を受けるものとする。

（団体信用生命保険）

第24条 借受人は、団体信用生命保険（全国市町村職員共済組合連合会団体信用生命保険事業に関する規則に基づき連合会が生命保険会社と契約した保険をいう。）の適用を受けることができるものとする。

2 前項の規定による団体信用生命保険の適用を申込み者は、当該保険の保険料の全部又は一部を連合会の理事長が定めるところにより負担しなければならない。

第27条第2項中「（昭和22年法律第67号）」を削る。

(施行期日)

- 1 この規則は、平成26年12月1日から施行する。

(経過措置)

- 2 この規則による改正後の住宅貸付規則の規定は、第23条及び第24条の改正規定を除き、施行日以後に貸し付ける貸付金について適用し、同日前に貸し付けた貸付金については、なお従前の例による。

名古屋市職員共済組合
公 報 号 外

貸付金規則の一部を改正する規則をここに公告する。

平成 2 6 年 1 1 月 2 1 日

名古屋市職員共済組合
理事長 新 開 輝 夫

名古屋市職員共済組合規則第 3 号

貸付金規則の一部を改正する規則

貸付金規則（昭和 5 0 年 3 月 2 8 日名古屋市職員共済組合規則第 5 号）の一部を次のように改正する。

第 3 条第 1 項第 1 号中「組合員」を「入学貸付 組合員」に改め、同項第 2 号中「組合員」を「医療貸付 組合員」に改め、同項第 3 号中「組合員」を「結婚貸付 組合員」に新ため、同項第 4 号中「組合員の配偶者」を「葬祭貸付 組合員の配偶者」に改める。

第 5 条第 2 項中「特別貸付」を「貸付金」に改め、「その借受けを必要とする事実及び支出に見込まれる金額をあきらかにできる」を「理事長が別に定める」に改め、同項を第 3 項とし、第 1 項の次に次の 1 項を加える。

2 前項の記載については、組合員を直接監督する者及び甲類所属所長のそれぞれの事実確認の認印が同項の申込書に押されていなければならない。

第 1 0 条を次のように改める。

（貸付けの制限）

第 1 0 条 貸付けは、次の各号のいずれかに該当するときは、行わない。

一 貸付の申込みをするときにおいて、当該貸付けの申込額に対する毎月の返済予定額及び組合からの既貸付金に対する毎月の返済額（期末手当等（法第 2 条第 1 項第 6 号に規定する期末手当等をいう。以下同じ。））から

の返済額を除く。以下この条において同じ。)の合計額と金融機関等からの借入金に対する毎月の返済額の合算額(以下次号において「月例返済額」という。)が、給料(法第2条第1項第5号に規定する給料をいう。以下この条において同じ。ただし、育児短時間勤務、育児部分休業、修学部分休業、高齢者部分休業その他病気休暇等により条例に基づき給料の一部が減額されている者(以下「部分休業等減額者」という。))にあつては、減額後の給料とする。)の100分の30に相当する額を超えるとき。

二 貸付の申込みをするときにおいて、月例返済額に十二を乗じて得た額及び期末手当等の支給月における当該期末手当等からの返済額(他の金融機関等に対する期末手当等からの返済額を含む。)に二を乗じて得た額の合計額が、給料(部分休業等減額者にあつては、減額後の給料とする。)に十二を乗じて得た額及び期末手当等の額(この場合、給料(部分休業等減額者にあつては、減額後の給料とする。))に四を乗じて得た額を期末手当等の額とみなす。)の合計額の100分の30に相当する額を超えるとき。

三 給料の全部の支給が停止されているとき又は懲戒処分により給料の一部の支給が停止されているとき。

四 給料その他の給与(地方自治法(昭和22年法律第67号)第204条第2項に規定する退職手当又はこれに相当する手当を含む。)の差押え又は保全処分を受けているとき。

五 貸付事故者に係る貸付けの取扱基準第2項に定める貸付事故者となったとき。

第18条を次のように改める。

(債権の保全及び貸付保険)

第18条 借受人は、組合を被保険者とする官公庁等共済組合一般資金貸付保険(全国市町村職員共済組合連合会貸付債権共同保全事業に関する規則の規定に基づき全国市町村職員共済組合連合会と損害保険会社との間で契約した保険という。)の適用を受けるものとする。

附 則

(施行期日)

1 この規則は、平成26年12月1日から施行する。

(経過措置)

2 この規則による改正後の貸付金規則の規定は、第18条の改正規定を除き、施行日以後に貸し付ける貸付金について適用し、同日前に貸し付けた貸付金については、なお従前の例による。

名古屋市職員共済組合
公 報 号 外

貯金規則の一部を改正する規則をここに公告する。

平成 2 7 年 3 月 3 1 日

名古屋市職員共済組合
理事長 新開 輝夫

名古屋市職員共済組合規則第 1 号

貯金規則の一部を改正する規則

第 2 条第 2 項中「年 1 . 0 0 パーセント」を「年 0 . 7 5 パーセント」に改める。

附 則

この規則は、平成 2 7 年 4 月 1 日から施行する。

名古屋市職員共済組合
公 報 号 外

住宅資金貸付規則施行規程の一部を改正する規程をここに公告する。

平成26年11月21日

名古屋市職員共済組合
理事長 新開輝夫

名古屋市職員共済組合規程第5号

住宅資金貸付規則施行規程の一部を改正する規程

住宅貸付規則施行規程（昭和63年3月31日名古屋市職員共済組合規程第4号）の一部を次のように改正する。

第6条の2を削る。

第10条第1項第2号中「土地登記簿謄本」に次に「並びに住民票」を加え、同項第3号中「及び土地登記簿謄本」を「、土地登記簿謄本及び住民票」に改める。

第11条第1項第1号中「家屋登記簿謄本」の次に「及び住民票」を加え、同項第2号中「及び土地登記簿謄本」を「、土地登記簿謄本及び住民票」に改め、同条第2項中「家屋登記簿謄本」の次に「及び住民票」を加え、同項中「登記簿謄本」の次に「及び住民票」を加える。

第16条第1項中「借用証書（別紙様式第2号）」の次に「、借入状況等申告書及び他の金融機関等（臨時金利調整法（昭和22年法律第181号）第1条第1項に定める金融機関又は他の法令の規定により設立されたもののうち貸付事業を行っている団体若しくは互助会等をいう。以下同じ。）からの借入状況及び毎月の弁済状況を確認できる書類（住宅ローン申込書（写）、融資決定通知書（写）、償還表（写）等）」を加え、第1項の次に次の2項を加える。

2 災害貸付及び災害追加貸付については、前項に規定する書類のほか、り災

証明書又は事故証明書を添付しなくてはならない。

- 3 前2項の規定にかかわらず、理事長が確認書類の提出が必要ないと認めるときは、この限りではない。

第17条の2を削る。

第18条第1項中「ただし、抵当権を設定した者に対しては、貸付金の償還が完了した後、抵当権の解除に必要な書類を返還する。」を削る。

第19条第1項の次に1項を加える。

- 2 規則第5条第1号から第5号までの規定は、前項に規定する貸付について準用する。ただし、他の組合又は国の組合において、同条第1号及び第2号に規定する審査基準と同程度の審査を経て貸し付けられたものであると認められる貸付けについては、同条第1号及び第2号の規定を適用しないことができる。

別紙様式第1号（表面）貸付金台帳の部抵当権設定仮登記費用の項を削り、決裁の部中「次長」を「課長」に改める。

別紙様式第2号（裏面）提出書類の表中「資金計画・返済計画」を「借入状況等申告書」に改め、同表抵当権設定契約証書、仮登記申請承諾書、抵当権設定誓約書及び本登記同意書の項を削り、同表中

「

- 団信申込書兼告知書
- 現住居処分
- 支払方法覚書
- 農地転用
- 仮換地・保留地・敷地地番該当証明
- 譲渡予定証明
- 工事着工前の写真
- 住宅建築に関する地主の承諾書
- 抵当権設定順位特例申請書
- 記載事項変更承諾書
- 住民票の写し
- 追貸・再貸付に伴う委任状
-
-
-
-
-

を

」

「

- | |
|---|
| <input type="checkbox"/> 団信申込書兼告知書 |
| <input type="checkbox"/> 現住居処分 |
| <input type="checkbox"/> 支払方法覚書 |
| <input type="checkbox"/> 農地転用 |
| <input type="checkbox"/> 仮換地・保留地・敷地地番該当証明 |
| <input type="checkbox"/> 譲渡予定証明 |
| <input type="checkbox"/> 工事着工前の写真 |
| <input type="checkbox"/> 記載事項変更承諾書 |
| <input type="checkbox"/> 追貸・再貸付に伴う委任状 |
| <input type="checkbox"/> り災証明書又は事故証明書 |
| <input type="checkbox"/> |
| <input type="checkbox"/> |
| <input type="checkbox"/> |
| <input type="checkbox"/> |
| <input type="checkbox"/> |

に改め、

」

別紙様式同号中「6 抵当権設定契約証書 1通」、「7 抵当権設定誓約書 1通」及び「8 本登記同意書 1通」を削る。

別紙様式第5号から第12号までを削る。

附 則

(施行期日)

- 1 この規程は、平成26年12月1日から施行する。

(経過措置)

- 2 この規程による改正後の住宅資金貸付規則施行規程の規定は、施行日以後に貸し付ける貸付金について適用し、同日前に貸し付けた貸付金については、なお従前の例による。

名古屋市職員共済組合
公 報 号 外

貸付金規則施行規程の一部を改正する規程をここに公告する。

平成26年11月21日

名古屋市職員共済組合
理事長 新開輝夫

名古屋市職員共済組合規程第6号

貸付金規則施行規程の一部を改正する規程

貸付金規則施行規程（平成4年7月1日名古屋市職員共済組合規程第3号）の一部を次のように改正する。

第2条を第3条とし、第1条の次に次の1条を加える。

（貸付申込書に係る添付書類）

第2条 規則第5条第3項に規定する理事長が別に定める書類は、貸付けの区分に応じ当該各号に掲げる書類とする。

（1）普通貸付 見積書、契約書（写）

（2）特別貸付 経費の内訳書又は見積書のほか次の貸付けの区分に応じ当該各号に定める書類

イ 入学貸付 合格通知書若しくは入学許可書及び入学案内書（入学金又は授業料が確認できるもの）又は賃借契約書、続柄の確認書類（被扶養者を除く。）

ロ 医療貸付 診断書、領収書

ハ 結婚貸付 見積書、結婚証明書又は案内状、続柄の確認書類（被扶養者を除く。）

ニ 葬祭貸付 埋葬許可証、見積書、故人との続柄確認書類

2 前項に定める書類のほか、貸付申込書に借入状況等申告書、他の金融機関

等（臨時金利調整法（昭和22年法律第181号）第1条第1項に定める金融機関又は他の法令の規定により設立されたもののうち貸付事業を行っている団体若しくは互助会等をいう。以下同じ。）からの借入状況及び毎月の弁済状況を確認できる書類（住宅ローン申込書（写）、融資決定通知書（写）、償還表（写）等）を添付しなければならない。

- 3 前2項の規定にかかわらず、理事長が確認書類の提出が必要ないと認めるときは、この限りではない。

（育児休業期間中の償還の取り扱い）

第3条 借受人が地方公務員の育児休業に関する法律（平成3年法律第110号）第2条第1項の規定により育児休業（これに相当するものとして理事長が認めるものを含み、同法第9条に規定する部分を除く。）をしている場合又は職員の勤務時間及び休暇に関する条例（昭和26年名古屋市条例第48号）第14条の2の規定により介護休暇（これに相当するものとして理事長が認めるものを含む。）を取得している場合において償還の猶予を希望する旨を申し出たときは、住宅貸付の例により取り扱うものとする。

附 則

（施行期日）

- 1 この規程は、平成26年12月1日から施行する。

（経過措置）

- 2 この規程による改正後の貸付金規則施行規程の規定は、施行日以後に貸し付ける貸付金について適用し、同日前に貸し付けた貸付金については、なお従前の例による。

名古屋市職員共済組合
公 報 号 外

管理規程の一部を改正する規程をここに公告する。

平成27年3月31日

名古屋市職員共済組合
理事長 新開 輝夫

名古屋市職員共済組合規程第1号

管理規程の一部を改正する規程

管理規程（昭和37年12月1日名古屋市職員共済組合規程第3号）の一部を次のように改正する。

第9条第2項を次のように改める。

2 前項の組織の分掌事務及び分担事項は、次のとおりとする。

共済課

事務係

- 一 組合会及び組合審査会
- 二 組合の事業計画の調整並びに組合の予算及び決算
- 三 組合の諸規程、組合公報その他の文書及び公印
- 四 人事及び給与
- 五 余裕金の運用
- 六 業務経理の事業計画及び執行
- 七 貯金経理の事業計画及び執行

八 他課系の主管に属しないこと。

長期給付係

- 一 長期経理の事業計画及び執行（他係の主管に属するものを除く。）
- 二 組合員原票の作成及び保管
- 三 基礎年金支払経理の事業計画及び執行

短期給付係

- 一 短期経理の事業計画及び執行
- 二 組合員の資格の得喪
- 三 被扶養者の認定
- 四 掛金及び負担金（組合員の給与を算定の基礎とするものに限る。）の徴収
- 五 国民年金第3号被保険者の届出代行

事業課

事業係

- 一 保健経理の事業計画及び執行（他課系の主管に属するものを除く。）
- 二 貸付経理の事業計画及び執行
- 三 他係の主管に属しないこと。

保健指導係

- 一 保健指導の計画及び実施

健診係

- 一 健康診断の実施
- 二 健康診断に係る機器及び物品の管理

附 則

この規程は、平成27年4月1日から施行する。

名古屋市職員共済組合
公 報 号 外

運用規程の一部を改正する規程をここに公告する。

平成 2 7 年 3 月 3 1 日

名古屋市職員共済組合理事長 新 開 輝 夫

名古屋市職員共済組合規程第 2 号

運用規程の一部を改正する規程

運用規程（昭和 4 3 年名古屋市職員共済組合規程第 2 号）の一部を次のように改正する。

第 1 4 条第 2 項中「N G Y」の次に「又は任 N G Y」を加える。

附 則

この規程は、平成 2 7 年 4 月 1 日から施行する。

名古屋市職員共済組合
公 報 号 外

名古屋市職員共済組合嘱託員就業規程の一部を改正する規程をここに公告する。

平成 2 7 年 3 月 3 1 日

名古屋市職員共済組合理事長 新 開 輝 夫

名古屋市職員共済組合規程第 3 号

名古屋市職員共済組合嘱託員就業規程の一部を改正する規程

名古屋市職員共済組合嘱託員就業規程（平成 1 5 年名古屋市職員共済組合規程第 4 号）の一部を次のように改正する。

別表（第 7 条関係）

「

区分	金額
主任嘱託員	2 5 3 , 7 0 0 円
事務嘱託員	2 2 5 , 1 0 0 円
事務補助嘱託員	2 0 9 , 2 0 0 円

」を

「

区分	金額
主任嘱託員	2 5 4 , 7 0 0 円
事務嘱託員	2 2 6 , 0 0 0 円
事務補助嘱託員	2 0 9 , 9 0 0 円

」に改

める。

附 則

(施行日)

- 1 この規程は、平成27年4月1日(以下「施行日」という。)から施行する。
(名古屋市職員共済組合嘱託員就業規程の一部を改正する規程の一部改正)
- 2 名古屋市職員共済組合嘱託員就業規程の一部を改正する規程(平成26年名古屋市職員共済組合規程第3号)の一部を次のように改正する。

附則第2項中「受けていたものの」の次に「、施行日から引き続く委嘱期間における名古屋市職員共済組合嘱託員就業規程の一部を改正する規程(平成27年名古屋市職員共済組合規程第3号)による改正後の名古屋市職員共済組合嘱託員就業規程」を加え、「209,200円」を「209,900円」に改める。

名古屋市職員共済組合
公 報 号 外

名古屋市職員共済組合健康管理室嘱託員就業規程の一部を改正する規程をここに公告する。

平成27年3月31日

名古屋市職員共済組合理事長 新 開 輝 夫

名古屋市職員共済組合規程第4号

名古屋市職員共済組合健康管理室嘱託員就業規程の一部を改正する規程

名古屋市職員共済組合健康管理室嘱託員就業規程（平成20年名古屋市職員共済組合規程第9号）の一部を次のように改正する。

別表第2（第6条関係）

「

職名	月額
保健師嘱託員（長時間勤務）	317,200円
保健師嘱託員（短時間勤務）	253,700円
臨床心理士嘱託員	317,200円
看護師嘱託員（長時間勤務）	281,400円
看護師嘱託員（短時間勤務）	225,100円
栄養士嘱託員（長時間勤務）	281,400円
栄養士嘱託員（短時間勤務）	225,100円
診療放射線技師嘱託員（長時間勤務）	281,400円
診療放射線技師嘱託員（短時間勤務）	225,100円
臨床検査技師嘱託員	281,400円

」を

「

職名	月額
保健師嘱託員（長時間勤務）	318,400円
保健師嘱託員（短時間勤務）	254,700円
臨床心理士嘱託員	318,400円
看護師嘱託員（長時間勤務）	282,500円
看護師嘱託員（短時間勤務）	226,000円
栄養士嘱託員（長時間勤務）	282,500円
栄養士嘱託員（短時間勤務）	226,000円
診療放射線技師嘱託員（長時間勤務）	282,500円
診療放射線技師嘱託員（短時間勤務）	226,000円
臨床検査技師嘱託員	282,500円

」に改める。

附 則

この規程は、平成27年4月1日から施行する。

名古屋市職員共済組合
公 報 号 外

平成27年度事業計画及び予算をここに公告する。

平成 2 7 年 3 月 3 1 日

名古屋市職員共済組合理事長 新 開 輝 夫

名古屋市職員共済組合公告第3号

平成 27 年度事業計画及び予算

(以下予算書のとおり)

平成27年度事業計画概況

経理単位名	概	要																																																																														
総括	1 地方公共団体数、組合員数、給料（標準報酬）月額、平均給料（平均標準報酬）月額、期末手当等、標準期末手当等の額及び被扶養者数																																																																															
	(1) 地方公共団体の数																																																																															
	<table border="1"> <thead> <tr> <th>市</th> <th>一部事務組合等</th> <th>計</th> </tr> </thead> <tbody> <tr> <td>1</td> <td>3</td> <td>4</td> </tr> </tbody> </table>	市	一部事務組合等	計	1	3	4																																																																									
市	一部事務組合等	計																																																																														
1	3	4																																																																														
	(注) 一部事務組合等には、共済組合を含む。																																																																															
	(2) 組合員数	(単位:人)																																																																														
	<table border="1"> <thead> <tr> <th>組合員種別</th> <th>平成25年度末実績A</th> <th>平成26年度末見込B</th> <th>平成27年度末推計C</th> <th>B-A</th> <th>C-B</th> </tr> </thead> <tbody> <tr> <td>一般組合員</td> <td>22,417</td> <td>22,528</td> <td>22,510</td> <td>111</td> <td>△18</td> </tr> <tr> <td>うち特別職</td> <td>9</td> <td>11</td> <td>11</td> <td>2</td> <td>0</td> </tr> <tr> <td>市長組合員</td> <td>1</td> <td>1</td> <td>1</td> <td>0</td> <td>0</td> </tr> <tr> <td>特定消防組合員</td> <td>2,245</td> <td>2,246</td> <td>2,246</td> <td>1</td> <td>0</td> </tr> <tr> <td>長期組合員</td> <td>0</td> <td>1</td> <td>0</td> <td>1</td> <td>△1</td> </tr> <tr> <td>継続長期組合員</td> <td>51</td> <td>59</td> <td>59</td> <td>8</td> <td>0</td> </tr> <tr> <td></td> <td>[51]</td> <td>[59]</td> <td>[59]</td> <td>[8]</td> <td>[0]</td> </tr> <tr> <td>小計</td> <td>24,714</td> <td>24,835</td> <td>24,816</td> <td>121</td> <td>△19</td> </tr> <tr> <td>任意継続組合員</td> <td>236</td> <td>182</td> <td>182</td> <td>△54</td> <td>0</td> </tr> <tr> <td>小計</td> <td>236</td> <td>182</td> <td>182</td> <td>△54</td> <td>0</td> </tr> <tr> <td>合計</td> <td>24,950</td> <td>25,017</td> <td>24,998</td> <td>67</td> <td>△19</td> </tr> <tr> <td>第三号厚生年金被保険者</td> <td></td> <td></td> <td>24,816</td> <td></td> <td></td> </tr> </tbody> </table>	組合員種別	平成25年度末実績A	平成26年度末見込B	平成27年度末推計C	B-A	C-B	一般組合員	22,417	22,528	22,510	111	△18	うち特別職	9	11	11	2	0	市長組合員	1	1	1	0	0	特定消防組合員	2,245	2,246	2,246	1	0	長期組合員	0	1	0	1	△1	継続長期組合員	51	59	59	8	0		[51]	[59]	[59]	[8]	[0]	小計	24,714	24,835	24,816	121	△19	任意継続組合員	236	182	182	△54	0	小計	236	182	182	△54	0	合計	24,950	25,017	24,998	67	△19	第三号厚生年金被保険者			24,816			
組合員種別	平成25年度末実績A	平成26年度末見込B	平成27年度末推計C	B-A	C-B																																																																											
一般組合員	22,417	22,528	22,510	111	△18																																																																											
うち特別職	9	11	11	2	0																																																																											
市長組合員	1	1	1	0	0																																																																											
特定消防組合員	2,245	2,246	2,246	1	0																																																																											
長期組合員	0	1	0	1	△1																																																																											
継続長期組合員	51	59	59	8	0																																																																											
	[51]	[59]	[59]	[8]	[0]																																																																											
小計	24,714	24,835	24,816	121	△19																																																																											
任意継続組合員	236	182	182	△54	0																																																																											
小計	236	182	182	△54	0																																																																											
合計	24,950	25,017	24,998	67	△19																																																																											
第三号厚生年金被保険者			24,816																																																																													
	(注) 継続長期組合員欄の[]書きは、継続長期組合員のうち、公益的法人等への一般職の地方公務員の派遣等に関する法律（平成12年法律第50号）第10条第2項に規定する退職派遣者の数値																																																																															
	(3) 給料（標準報酬）月額及び平均給料（平均標準報酬）月額	(単位:千円)																																																																														
	<table border="1"> <thead> <tr> <th>組合員種別</th> <th>平成25年度末実績A</th> <th>平成26年度末見込B</th> <th>平成27年度末推計C</th> <th>B-A</th> <th>C-B×手当率</th> </tr> </thead> <tbody> <tr> <td rowspan="2">一般組合員</td> <td>長期 6,996,906 (312,125 円)</td> <td>7,062,295 (313,412 円)</td> <td>9,708,301 (431,288 円)</td> <td>65,389 (1,287)</td> <td>880,432 (39,523)</td> </tr> <tr> <td>短期 7,006,752 (312,564 円)</td> <td>7,073,502 (313,998 円)</td> <td>9,739,126 (432,658 円)</td> <td>66,750 (1,434)</td> <td>897,249 (40,161)</td> </tr> <tr> <td rowspan="2">うち特別職</td> <td>長期 5,685 (572,710 円)</td> <td>6,177 (562,534 円)</td> <td>6,490 (590,000 円)</td> <td>492 (△10,176)</td> <td>313 (27,466)</td> </tr> <tr> <td>短期 6,846 (686,181 円)</td> <td>7,347 (667,948 円)</td> <td>9,160 (832,727 円)</td> <td>501 (△18,233)</td> <td>1,813 (164,779)</td> </tr> <tr> <td rowspan="2">市長組合員</td> <td>長期 98 (98,000 円)</td> <td>500 (500,000 円)</td> <td>500 (500,000 円)</td> <td>402 (402,000)</td> <td>0 (0)</td> </tr> <tr> <td>短期 98 (98,000 円)</td> <td>500 (500,000 円)</td> <td>500 (500,000 円)</td> <td>402 (402,000)</td> <td>0 (0)</td> </tr> </tbody> </table>	組合員種別	平成25年度末実績A	平成26年度末見込B	平成27年度末推計C	B-A	C-B×手当率	一般組合員	長期 6,996,906 (312,125 円)	7,062,295 (313,412 円)	9,708,301 (431,288 円)	65,389 (1,287)	880,432 (39,523)	短期 7,006,752 (312,564 円)	7,073,502 (313,998 円)	9,739,126 (432,658 円)	66,750 (1,434)	897,249 (40,161)	うち特別職	長期 5,685 (572,710 円)	6,177 (562,534 円)	6,490 (590,000 円)	492 (△10,176)	313 (27,466)	短期 6,846 (686,181 円)	7,347 (667,948 円)	9,160 (832,727 円)	501 (△18,233)	1,813 (164,779)	市長組合員	長期 98 (98,000 円)	500 (500,000 円)	500 (500,000 円)	402 (402,000)	0 (0)	短期 98 (98,000 円)	500 (500,000 円)	500 (500,000 円)	402 (402,000)	0 (0)																																								
組合員種別	平成25年度末実績A	平成26年度末見込B	平成27年度末推計C	B-A	C-B×手当率																																																																											
一般組合員	長期 6,996,906 (312,125 円)	7,062,295 (313,412 円)	9,708,301 (431,288 円)	65,389 (1,287)	880,432 (39,523)																																																																											
	短期 7,006,752 (312,564 円)	7,073,502 (313,998 円)	9,739,126 (432,658 円)	66,750 (1,434)	897,249 (40,161)																																																																											
うち特別職	長期 5,685 (572,710 円)	6,177 (562,534 円)	6,490 (590,000 円)	492 (△10,176)	313 (27,466)																																																																											
	短期 6,846 (686,181 円)	7,347 (667,948 円)	9,160 (832,727 円)	501 (△18,233)	1,813 (164,779)																																																																											
市長組合員	長期 98 (98,000 円)	500 (500,000 円)	500 (500,000 円)	402 (402,000)	0 (0)																																																																											
	短期 98 (98,000 円)	500 (500,000 円)	500 (500,000 円)	402 (402,000)	0 (0)																																																																											

経理単位名		概 要					
総括	特定消防組合員	長期	702,022 (313,705 円)	702,142 (312,619 円)	968,026 (431,000 円)	120 (△ 1,086)	90,349 (40,226)
		短期	702,052 (312,718 円)	702,142 (312,619 円)	972,518 (433,000 円)	90 (△ 99)	94,841 (42,226)
	長期組合員	長期	0 0	237 (236,768 円)	0 0	237 (236,768)	△ 296 (△ 295,960)
		短期	0 0	237 (236,768 円)	0 0	237 (236,768)	△ 296 (△ 295,960)
	継続長期組合員	長期	19,216 [19,216] (376,783 円)	22,572 [22,572] (382,569 円)	30,385 [30,385] (515,000 円)	3,356 [3,356] (5,786)	2,170 [2,170] (36,789)
	小計	長期	7,718,242 (312,302 円)	7,787,746 (313,579 円)	10,707,212 (431,464 円)	69,504 (1,277)	972,530 (39,490)
		短期	7,708,902 (312,570 円)	7,776,381 (313,893 円)	10,712,144 (432,692 円)	2,935,763 (1,323)	991,668 (40,326)
	任意継続組合員	短期	66,166 (280,363 円)	48,645 (267,281 円)	48,645 (266,947 円)	△ 17,521 (△ 13,082)	△ 12,161 (△ 67,154)
	合計	長期	7,718,242 (312,302 円)	7,787,746 (313,579 円)	10,707,212 (431,464 円)	69,504 (1,277)	972,530 (39,490)
		短期	7,775,068 (312,264 円)	7,825,026 (313,540 円)	10,760,789 (431,484 円)	49,958 (1,276)	979,507 (39,559)
	第三号厚生年金被保険者				10,707,212 (431,464 円)		

(注) 1 給料額は、掛金の標準となった給料
2 () は、1人当たり平均給料(平均標準報酬)月額
3 継続長期組合員欄の[]書きは、継続長期組合員のうち、公益的法人等への一般職の地方公務員の派遣等に関する法律(平成12年法律第50号)第10条第2項に規定する退職派遣者の数値
4 第三号厚生年金被保険者欄は、長期に係る組合員のうち70歳未満の第三号厚生年金被保険者について再掲
5 「C-B×手当率」欄の手当率は、一般職は1.25、特別職は1

経理単位名	概 要						
総括	(3)-2 期末手当等、標準期末手当等の額 (単位:千円)						
	組 合 員 種 別	平成25年度末実績A	平成26年度末見込B	平成27年度末推計C	B - A	C - B	
	一 般 組 合 員	長期	33,884,152	34,656,466	34,600,595	772,314	△ 55,871
		短期	33,955,482	34,732,717	34,677,750	777,235	△ 54,967
	う ち 特 別 職	長期	25,284	29,885	30,579	4,601	694
		短期	33,738	40,238	40,932	6,500	694
	市 長 組 合 員	長期	1,500	2,000	2,000	500	0
		短期	2,902	2,000	2,000	△ 902	0
	特 定 消 防 組 合 員	長期	3,436,368	3,476,903	3,471,687	40,535	△ 5,216
		短期	3,436,368	3,476,903	3,471,687	40,535	△ 5,216
	長 期 組 合 員	長期	0	464	0	464	△ 464
		短期	0	464	0	464	△ 464
	継 続 長 期 組 合 員	長期	101,073	120,179	119,998	19,106	△ 181
			[101,073]	[120,179]	[119,998]	[19,106]	[△181]
	合 計	長期	37,423,093	38,256,012	38,194,280	832,919	△ 61,732
		短期	37,394,752	38,212,084	38,151,437	817,332	△ 60,647
	第三号厚生年金被保険者			38,194,280 [38,194,280]			
<p>(注) 1 期末手当等、標準期末手当等は、掛金の標準となった期末手当等、標準期末手当等の額</p> <p>2 継続長期組合員欄の[]書きは、継続長期組合員のうち、公益的法人等への一般職の地方公務員の派遣等に関する法律（平成12年法律第50号）第10条第2項に規定する退職派遣者の数値</p> <p>3 第三号厚生年金被保険者欄は、長期に係る組合員のうち70歳未満の第三号厚生年金被保険者について再掲</p>							

経理単位名	概 要									
総 括	(4) 被扶養者数							(単位:人)		
	組 合 員 種 別	平成25年度末実績		平成26年度末見込		平成27年度末推計		B-A	C-B	
		被扶養者数	組合員	被扶養者数	組合員	被扶養者数	組合員			
		A	1人当たり	B	1人当たり	C	1人当たり			
	一 般 組 合 員	22,732	1.01	22,379	0.99	22,127	0.98	△ 353	△ 252	
	う ち 特 別 職	10	1.1	10	0.91	10	0.91	0	0	
	市 長 組 合 員	0	0	0	0	0	0	0	0	
	特 定 消 防 組 合 員	3,263	1.45	3,226	1.44	3,226	1.44	△ 37	0	
	小 計	25,995	1.05	25,605	1.03	25,353	1.02	△ 390	△ 252	
	任 意 継 続 組 合 員	148	0.63	127	0.7	127	0.7	△ 21	0	
	小 計	148	0.63	127	0.7	127	0.7	△ 21	0	
	合 計	26,143	1.05	25,732	1.03	25,480	1.02	△ 411	△ 252	
	2 役員数及び経理別職員数									
	(1) 組合の役員の数									
理 事 長		理 事		監 事		計				
1		7		3		11				
(2) 組合に使用される者の数										
経 理 名	人 員	25年度末実績人員	26年度末見込人員	27年度末推計人員	27年度末増(減)人員					
業 務 経 理		10	9	9	0					
保 健 経 理		8	6	6	0					
貸 付 経 理		1	1	1	0					
計		19	16	16	0					

経理単位名	概 要							
短期経理	給料・期末手当等（標準報酬月額及び標準期末手当等の額）と掛金・負担金、調整負担金・公的負担金との割合、給付及び拠出金等の前々事業年度の実績、前事業年度及び当該事業年度の推計並びに当該事業年度の資金計画							
	(1) 給料と掛金・負担金との割合（短期給付） (単位:%)							
	区 分		平成25年度		平成26年度		平成27年度（4月～9月）	
			掛 金	負 担 金	掛 金	負 担 金	掛 金	負 担 金
	一般組合員	一般職	59.00	59.00	59.00	59.00	59.00	59.00
		特別職	47.20	47.20	47.20	47.20	47.20	47.20
	市長組合員		47.20	47.20	47.20	47.20	47.20	47.20
	特定消防組合員		59.00	59.00	59.00	59.00	59.00	59.00
	長期組合員		1.90	1.90	2.70	2.70	2.40	2.40
	任意継続組合員		118.00		118.00		118.00	
(1) -2 期末手当等と掛金・負担金との割合（短期給付） (単位:%)								
区 分		平成25年度		平成26年度		平成27年度（4月～9月）		
		掛 金	負 担 金	掛 金	負 担 金	掛 金	負 担 金	
一般組合員	一般職	47.20	47.20	47.20	47.20	47.20	47.20	
	特別職	47.20	47.20	47.20	47.20	47.20	47.20	
市長組合員		47.20	47.20	47.20	47.20	47.20	47.20	
特定消防組合員		47.20	47.20	47.20	47.20	47.20	47.20	
長期組合員		1.52	1.52	2.16	2.16	1.92	1.92	
(1) -3 標準報酬月額及び標準期末手当等の額と掛金・負担金との割合（短期給付） (単位:%o)								
区 分		平成27年度（10月～3月）						
		掛 金	負 担 金					
一般組合員		38.1	38.1					
市長組合員		38.1	38.1					
特定消防組合員		38.1	38.1					
長期組合員		1.92	1.92					
任意継続組合員		76.2						

経理単位名	概 要							
短期経理	(2) 給料と掛金・負担金との割合 (介護保険) (単位:%)							
	区 分		平成25年度		平成26年度		平成27年度 (4月～9月)	
			掛 金	負 担 金	掛 金	負 担 金	掛 金	負 担 金
	一般組合員	一般職	6.80	6.80	7.30	7.30	6.90	6.90
		特別職	5.44	5.44	5.84	5.84	5.52	5.52
	市長組合員		5.44	5.44	5.84	5.84	5.52	5.52
	特定消防組合員		6.80	6.80	7.30	7.30	6.90	6.90
	任意継続組合員		13.60		14.60		13.80	
	(2) -2 期末手当等と掛金・負担金との割合 (介護保険) (単位:%)							
	区 分		平成25年度		平成26年度		平成27年度 (4月～9月)	
掛 金			負 担 金	掛 金	負 担 金	掛 金	負 担 金	
一般組合員	一般職	5.44	5.44	5.84	5.84	5.52	5.52	
	特別職	5.44	5.44	5.84	5.84	5.52	5.52	
市長組合員		5.44	5.44	5.84	5.84	5.52	5.52	
特定消防組合員		5.44	5.44	5.84	5.84	5.52	5.52	
(2) -3 標準報酬月額及び標準期末手当等との割合 (介護保険) (単位:%)								
区 分		平成27年度 (10月～3月)						
		掛 金	負 担 金					
一般組合員		5.1	5.1					
市長組合員		5.1	5.1					
特定消防組合員		5.1	5.1					
任意継続組合員		10.2						

経理単位名	概 要		
短期経理	(3) 標準給与(給料×1.25(特別職1)+期末手当等)並びに標準報酬月額及び標準期末手当等の額と調整負担金及び公的負担金との割合 (単位:%)		
	区 分	平成25年度 平成26年度 平成27年度	
	調整負担金	— 0.20 0.20	
	公的負担金	0.23 0.32 0.29	
短期経理	(4) 給付の実績及び推計 (単位:千円)		
	区 分	平成25年度末実績 A 平成26年度末実績 B 平成27年度末実績 C B-A C-B	
法定給付	保健給付	6,441,164 6,422,617 6,389,630 △18,547 △32,987	
	休業給付	636,064 721,512 721,124 85,448 △388	
	災害給付	0 1,461 1,850 1,461 389	
	小計	7,077,228 7,145,590 7,112,604 68,362 △32,986	
	附加給付	66,557 75,104 73,361 8,547 △1,743	
	一部負担金払戻金	75,358 72,640 70,485 △2,718 △2,155	
	合計	7,219,143 7,293,334 7,256,450 74,191 △36,884	
短期経理	(5) 拠出金等の実績及び推計 (単位:千円、%)		
	区 分	平成25年度末実績 A 平成26年度末実績 B 平成27年度末実績 C B-A C-B	
前期高齢者納付金	額	4,190,414 3,066,443 1,952,126 △1,123,971 △1,114,317	
	割合	27.45 20.09 12.79 △7.36 △7.30	
後期高齢者支援金	額	2,792,997 2,741,805 2,892,973 △51,192 151,168	
	割合	18.29 17.96 18.95 △0.34 0.99	
病床転換支援金	額	0 0 0 0 0	
	割合	0.00 0.00 0.00 0.00 0.00	
老人保健拠出金	額	102 95 95 △7 0	
	割合	0.00 0.00 0.00 △0.00 0.00	
退職者給付拠出金	額	693,500 568,470 317,622 △125,030 △250,848	
	割合	4.54 3.72 2.08 △0.82 △1.64	
合計	額	7,677,013 6,376,813 5,162,816 △1,300,200 △1,213,997	
	割合	50.29 41.77 33.82 △8.52 △7.95	
連合会払込金	災害	額	0 5,926 31,805 5,926 25,879
		割合	0.00 0.04 0.21 0.04 0.17
	財調	額	0 65,897 178,153 65,897 112,256
		割合	0.00 0.43 1.17 0.43 0.74
連合会拠出金	特別財調	額	0 12,088 32,718 12,088 20,630
		割合	0.00 0.08 0.21 0.08 0.14
	育休介護	額	377,934 839,824 726,199 461,890 △113,625
		割合	2.48 5.50 4.76 3.03 △0.74
(注) 1 割合のA欄及びB欄は「標準給与総額」、C欄は「標準給与総額」及び「標準報酬月額総額及び標準期末手当等の額の総額」の合算額との割合である。			
2 老人保健拠出金の欄は、雑収入で計上している医療費拠出金の精算額がある場合には、事務費拠出金の額から当該医療費拠出金の額を控除した額である。			

経理単位名	概		要	
短期経理	(6) 資金計画		(単位:千円)	
	損 益 計 算		貸 借 対 照	
	前年度繰越利益剰余金	2,833,629	流動資産	4,982,591
	短期負担金	6,744,648	固定資産	0
	(給料、標準報酬月額分)	5,132,687		
	(期末手当等、標準期末手当等分)	1,611,961		
	介護負担金	593,017		
	(給料、標準報酬月額分)	450,464		
	(期末手当等、標準期末手当等分)	142,553		
	短期掛金	6,744,648		
	(給料、標準報酬月額分)	5,132,687		
	(期末手当等、標準期末手当等分)	1,611,961		
	介護掛金	593,017		
	(給料、標準報酬月額分)	450,464		
	(期末手当等、標準期末手当等分)	142,553		
	短期任意継続掛金	73,850		
	介護任意継続掛金	8,950		
	公的負担金	46,763		
	連合会交付金	0		
	調整交付金	106,946		
	特別調整交付金	0		
	高額医療交付金	0		
	災害給付交付金	1,000		
	育児・介護休業手当金交付金	587,247		
	調整負担金	32,718		
	補助金	0		
	短期利息及び短期配当金	2,040		
	介護利息	0		
	雑収入	0		
	賠償金	6,310		
	前年度繰越支払準備金	1,117,340		
	その他	0		
	計	16,658,494	計	4,982,591
	給付金	7,185,965	流動負債	128,000
	前期高齢者納付金	1,952,126	固定負債	1,111,226
	後期高齢者支援金	2,892,973		
	病床転換支援金	0		
	老人保健拠出金	95		
	退職者給付拠出金	317,622		
	介護納付金	1,194,328		
	一部負担金払戻金	70,485		
	短期任意継続掛金還付金	5,843		
	介護任意継続掛金還付金	665		
	連合会払込金	209,958		
	連合会拠出金	758,917		
	業務経理へ繰入	48,555		
	次年度繰越支払準備金	1,111,226		
	計	15,748,758	計	1,239,226
	差引本年度損益金	909,736	差引次年度繰越利益剰余金	3,743,365

経理単位名		概要										
長期経理		給料及び期末手当等に対する掛金・負担金及び追加費用の割合並びに資金計画										
		本経理は、法改正により、平成27年9月末をもって廃止される経理である。										
		(1) 給料及び期末手当等と掛金・負担金の割合 (単位:%)										
		区 分		平成26年度				平成27年度				
				4月～8月		9月～3月		4月～8月		9月		
				掛金	負担金	掛金	負担金	掛金	負担金	掛金	負担金	
		一般組合員等	一般職	給料の額に乗じる数値	103.5625	103.9375	105.7750	106.1500	105.7750	106.1038	107.9875	108.3163
				期末手当等の額に乗じる数値	82.85	83.15	84.62	84.92	84.62	84.883	86.39	86.653
		特別職		給料の額に乗じる数値	82.85	83.15	84.62	84.92	84.62	84.883	86.39	86.653
				期末手当等の額に乗じる数値	82.85	83.15	84.62	84.92	84.62	84.883	86.39	86.653
市長組合員		給料の額に乗じる数値	82.85	83.15	84.62	84.92	84.62	84.883	86.39	86.653		
		期末手当等の額に乗じる数値	82.85	83.15	84.62	84.92	84.62	84.883	86.39	86.653		
		(注) 負担金との割合には公務等による障害・遺族の年金に係る負担金の率を含む。										
		(1) -2 給料及び期末手当等と基礎年金拠出金に係る公的負担率 (単位:%)										
区 分		平成26年度				平成27年度						
一般職		標準給与（掛金の標準となる給料の額×1.25+掛金の標準となる期末手当等の額）×47.75				標準給与（掛金の標準となる給料の額×1.25+掛金の標準となる期末手当等の額）×50.25						
特別職		標準給与（掛金の標準となる給料の額+掛金の標準となる期末手当等の額）×38.20				標準給与（掛金の標準となる給料の額+掛金の標準となる期末手当等の額）×40.20						
		(2) 給料と追加費用の割合 (単位:%)										
年度		平成25年度	平成26年度	平成27年度		平成27年度						
区 分												
名古屋市		68.3	60.0	36.0		36.0						
名古屋港管理組合		68.4	60.1	36.1		36.1						
名古屋競輪組合		68.4	60.1	36.1		36.1						

経理単位名	概 要			
長期経理	(3) 資金計画			(単位：千円)
	損 益 計 算		貸 借 対 照	
	負 担 金	12,948,263	流 動 資 産	11,260,741
	(給 料 分)	4,928,257	固 定 資 産	108,295,927
	(期 末 手 当 等 分)	1,537,205		
	(公 的 負 担 金)	3,098,580		
	(追 加 費 用)	3,384,221		
収	掛 金	6,445,480		
	(給 料 分)	4,913,038		
入	(期 末 手 当 等 分)	1,532,442		
	基礎年金交付金等	653,311		
	利息及び配当金	1,011,131		
	そ の 他	168,247		
	計	21,226,432	計	119,556,668
支	年 金	23,194,031	流 動 負 債	0
	基礎年金拠出金負担金	6,201,812	固 定 負 債	167
出	業 務 経 理 へ 繰 入	33,626	長 期 給 付 積 立 金	119,556,501
	そ の 他	3,446		
	計	29,432,915		
	差引本年度損益金	△ 8,206,483	計	119,556,668

経理単位名	概 要																																																															
厚生年金 保険経理	<p>標準報酬月額及び標準期末手当等の額に対する組合員保険料・負担金の割合並びに資金計画 本経理は、法改正により、平成27年10月から新設される経理である。</p> <p>(1) 標準報酬月額及び標準期末手当等の額と組合員保険料・負担金の割合 (単位:‰)</p> <table border="1" data-bbox="379 427 683 613"> <thead> <tr> <th colspan="2">平成27年度 (10月～3月)</th> </tr> <tr> <th>組合員 保険料</th> <th>負担金</th> </tr> </thead> <tbody> <tr> <td>86.39</td> <td>86.39</td> </tr> </tbody> </table> <p>(1) -2 標準報酬月額・標準期末手当等の額に対する基礎年金拠出金に係る公的負担率 (単位:‰)</p> <table border="1" data-bbox="379 752 991 853"> <thead> <tr> <th>平成27年度</th> </tr> </thead> <tbody> <tr> <td>(標準報酬月額 + 標準期末手当等の額) × 40.20</td> </tr> </tbody> </table> <p>(2) 資金計画 (単位:千円)</p> <table border="1" data-bbox="379 994 1410 1610"> <thead> <tr> <th colspan="2">損 益 計 算</th> <th colspan="2">貸 借 対 照</th> </tr> </thead> <tbody> <tr> <td rowspan="7">収 入</td> <td>負 担 金</td> <td>10,562,408</td> <td>流 動 資 産</td> <td>2,247,264</td> </tr> <tr> <td>(標準報酬月額分)</td> <td>5,453,111</td> <td></td> <td></td> </tr> <tr> <td>(標準期末手当等分)</td> <td>1,721,330</td> <td></td> <td></td> </tr> <tr> <td>(公的負担金)</td> <td>3,387,967</td> <td></td> <td></td> </tr> <tr> <td>組 合 員 保 険 料</td> <td>7,174,441</td> <td></td> <td></td> </tr> <tr> <td>(標準報酬月額分)</td> <td>5,453,111</td> <td></td> <td></td> </tr> <tr> <td>(標準期末手当等分)</td> <td>1,721,330</td> <td></td> <td></td> </tr> <tr> <td>計</td> <td>17,736,849</td> <td>計</td> <td>2,247,264</td> </tr> <tr> <td rowspan="3">支 出</td> <td>負 担 金 払 込 金</td> <td>10,562,408</td> <td>流 動 負 債</td> <td>2,247,264</td> </tr> <tr> <td>組 合 員 保 険 料 払 込 金</td> <td>7,174,441</td> <td></td> <td></td> </tr> <tr> <td>計</td> <td>17,736,849</td> <td></td> <td></td> </tr> <tr> <td></td> <td>差引本年度損益金</td> <td>0</td> <td>計</td> <td>2,247,264</td> </tr> </tbody> </table>	平成27年度 (10月～3月)		組合員 保険料	負担金	86.39	86.39	平成27年度	(標準報酬月額 + 標準期末手当等の額) × 40.20	損 益 計 算		貸 借 対 照		収 入	負 担 金	10,562,408	流 動 資 産	2,247,264	(標準報酬月額分)	5,453,111			(標準期末手当等分)	1,721,330			(公的負担金)	3,387,967			組 合 員 保 険 料	7,174,441			(標準報酬月額分)	5,453,111			(標準期末手当等分)	1,721,330			計	17,736,849	計	2,247,264	支 出	負 担 金 払 込 金	10,562,408	流 動 負 債	2,247,264	組 合 員 保 険 料 払 込 金	7,174,441			計	17,736,849				差引本年度損益金	0	計	2,247,264
平成27年度 (10月～3月)																																																																
組合員 保険料	負担金																																																															
86.39	86.39																																																															
平成27年度																																																																
(標準報酬月額 + 標準期末手当等の額) × 40.20																																																																
損 益 計 算		貸 借 対 照																																																														
収 入	負 担 金	10,562,408	流 動 資 産	2,247,264																																																												
	(標準報酬月額分)	5,453,111																																																														
	(標準期末手当等分)	1,721,330																																																														
	(公的負担金)	3,387,967																																																														
	組 合 員 保 険 料	7,174,441																																																														
	(標準報酬月額分)	5,453,111																																																														
	(標準期末手当等分)	1,721,330																																																														
計	17,736,849	計	2,247,264																																																													
支 出	負 担 金 払 込 金	10,562,408	流 動 負 債	2,247,264																																																												
	組 合 員 保 険 料 払 込 金	7,174,441																																																														
	計	17,736,849																																																														
	差引本年度損益金	0	計	2,247,264																																																												

経理単位名	概 要			
退職等 年金経理	標準報酬月額及び標準期末手当等の額に対する掛金・負担金の割合並びに資金計画 本経理は、法改正により、平成27年10月から新設される経理である。			
	(1) 標準報酬月額及び標準期末手当等の額と掛金・負担金の割合			
	(単位:%)			
	平成27年度 (10月～3月)			
	掛金		負担金	
	7.5		7.5	
	注) 7.5%は法律上の上限であり、現時点においては未確定。			
	(2) 資金計画 (単位:千円)			
	損 益 計 算		貸 借 対 照	
	収 入	負 担 金	622,853	流 動 資 産
(標準報酬月額分)		473,415		
(標準期末手当等分)		149,438		
掛 金		622,853		
(標準報酬月額分)		473,415		
(標準期末手当等分)		149,438		
計	1,245,706	計	157,730	
支 出	負 担 金 払 込 金	622,853	流 動 負 債	157,730
	掛 金 払 込 金	622,853		
	計	1,245,706		
	差引本年度損益金	0	計	157,730

経理単位名	概 要					
業 務 経 理	事務費の額及び資金計画					
	(1) 事務費の額(1人当たり) (単位:円)					
	区 分		平成25年度	平成26年度	平成27年度	
	事 務 費 (A+B+C+D+E+F)		14,670	15,854	13,816	
	地方公共団体負担金 (A+B)	地方公共団体負担金のうち短期分 (A)		5,610	5,820	5,860
		地方公共団体負担金のうち長期分 (B)		4,490	4,650	2,345
		短期経理より繰入 (C)		1,870	1,930	1,945
	長期経理より繰入 (D)		2,700	2,640	1,354	
	連 合 会 交 付 金 (E)		—	—	1,976	
	そ の 他 (F)		0	814	336	
	(注) 1 (C) 及び (D) は、定款で定める組合員1人当たりの繰入額					
	2 (E) は、連合会交付金の額を組合員数で割り返した組合員1人当たりの額					
	3 (F) は、業務経理の剰余金を取り崩す場合に、その額を組合員数で割り返した組合員1人当たりの額					
	(2) 資金計画 (単位:千円)					
	損 益 計 算		貸 借 対 照			
前年度繰越利益剰余金		205,850	流動資産	363,172		
収 入	負 担 金	262,760	固 定 資 産	2,619		
	連 合 会 交 付 金	49,062				
	利 息 及 び 配 当 金	2,278				
	そ の 他	82,284				
	計	396,384	計	365,791		
支 出	役 員 報 酬	400	流 動 負 債	57,170		
	職 員 給 与	71,920	固 定 負 債	111,115		
	旅 費	3,877				
	事 務 費	25,949				
	事務費負担金払込金	58,236				
	そ の 他	244,346				
	計	404,728	計	168,285		
差引本年度損益金		△ 8,344	差引次年度繰越利益剰余金	197,506		

経理単位名	概 要							
保 健 経 理	給料・期末手当等（標準報酬月額及び標準期末手当等の額）と掛金・負担金との割合、事業の種類及び当該事業年度の資金計画							
	(1) 給料と掛金・負担金との割合（福祉事業） (単位：%)							
	区 分		平成25年度		平成26年度		平成27年度 (4月～9月)	
			掛 金	負 担 金	掛 金	負 担 金	掛 金	負 担 金
	一 般 組 合 員	一般職	2.625	2.625	2.5	2.5	2.5	2.5
		特別職	2.1	2.1	2.0	2.0	2.0	2.0
	市 長 組 合 員		2.1	2.1	2.0	2.0	2.0	2.0
	特 定 消 防 組 合 員		2.625	2.625	2.5	2.5	2.5	2.5
	長 期 組 合 員		2.625	2.625	2.5	2.5	2.5	2.5
	(1) -2 期末手当等と掛金・負担金との割合（福祉事業） (単位：%)							
区 分		平成25年度		平成26年度		平成27年度 (4月～9月)		
		掛 金	負 担 金	掛 金	負 担 金	掛 金	負 担 金	
一 般 組 合 員	一般職	2.1	2.1	2.0	2.0	2.0	2.0	
	特別職	2.1	2.1	2.0	2.0	2.0	2.0	
市 長 組 合 員		2.1	2.1	2.0	2.0	2.0	2.0	
特 定 消 防 組 合 員		2.1	2.1	2.0	2.0	2.0	2.0	
長 期 組 合 員		2.1	2.1	2.0	2.0	2.0	2.0	

経理単位名	概 要																			
保 健 経 理	(1) -3 標準報酬月額及び標準期末手当等の額と掛金・負担金との割合（福祉事業） (単位:‰) <table border="1" data-bbox="319 459 829 712"> <thead> <tr> <th rowspan="2">区 分</th> <th colspan="2">平成27年度（10月～3月）</th> </tr> <tr> <th>掛 金</th> <th>負 担 金</th> </tr> </thead> <tbody> <tr> <td>一 般 組 合 員</td> <td>1.75</td> <td>1.75</td> </tr> <tr> <td>市 長 組 合 員</td> <td>1.75</td> <td>1.75</td> </tr> <tr> <td>特 定 消 防 組 合 員</td> <td>1.75</td> <td>1.75</td> </tr> <tr> <td>長 期 組 合 員</td> <td>1.75</td> <td>1.75</td> </tr> </tbody> </table>			区 分	平成27年度（10月～3月）		掛 金	負 担 金	一 般 組 合 員	1.75	1.75	市 長 組 合 員	1.75	1.75	特 定 消 防 組 合 員	1.75	1.75	長 期 組 合 員	1.75	1.75
区 分	平成27年度（10月～3月）																			
	掛 金	負 担 金																		
一 般 組 合 員	1.75	1.75																		
市 長 組 合 員	1.75	1.75																		
特 定 消 防 組 合 員	1.75	1.75																		
長 期 組 合 員	1.75	1.75																		

経理単位名	概 要			
保 健 経 理	(2) 事業の種類			(単位:千円)
	項	目	事業計画額	概要
	保 健 関 係 事 業	人 間 ド ッ ク	159,435	人間ドック、脳ドック、婦人科検診
		が ん 検 診	2,592	郵送による胃がん検診
		巡 回 女 性 被 扶 養 者 健 診	35,182	
		歯 科 健 診	2,495	
		予 防 接 種 助 成	23,475	インフルエンザ予防接種費用助成
		電 話 健 康 相 談 ・ カ ウ ン セ リ ン グ	5,985	
		保 健 指 導 事 業	1,050	禁煙マラソン等
		そ の 他	23,250	
		小 計	253,464	
		図 書 ・ 広 報 関 係	保 健 関 係 図 書	602
	広 報		300	
	医 療 費 通 知 ・ 後 発 医 薬 品 差 額 通 知		3,800	
	そ の 他		3,287	柔整・鍼灸の適正利用冊子、育児情報誌配付
	小 計		7,989	
	特 定 健 診 ・ 保 健 指 導	特 定 健 康 診 査	19,899	
		特 定 保 健 指 導	881	
		レ セ プ ト 審 査	3,700	
		そ の 他	588,547	
		合 計	874,480	

経理単位名	概 要			
保 健 経 理	(3) 資金計画			(単位:千円)
	損 益 計 算		貸 借 対 照	
	前年度繰越利益剰余金	566,435	流動資産	636,936
	負 担 金	305,353	固 定 資 産	97
	(給料、標準報酬月額分)	226,049		
	(期末手当等、標準期末手当等分)	71,004		
	(特定健康診査等分)	8,300		
	掛 金	297,053		
	(給料、標準報酬月額分)	226,049		
	(期末手当等、標準期末手当等分)	71,004		
	利 息 及 び 配 当 金	2,799		
	貯金経理より繰入	100		
	そ の 他	174,222		
	計	779,527	計	637,033
	職 員 給 与	52,530	流 動 負 債	108,768
	厚 生 費	254,189	固 定 負 債	56,783
	特 定 健 康 診 査 等 費	20,780		
	(特定健康診査費)	19,899		
	(特定保健指導費)	881		
	旅 費	794		
事 務 費	2,140			
そ の 他	544,047			
計	874,480	計	165,551	
差引本年度損益金	△ 94,953	差引次年度繰越利益剰余金	471,482	

経理単位名	概 要			
貯金経理	貯金の種類、支払利率及び現況、資金計画、資産の構成割合及び当該年度の予定運用利回り			
	(1) 貯金の種類、支払利率及び現況 (単位:千円、人、%)			
	貯金の種類		普通貯金	
	平成26 年度末 見込	貯 金 額 A	2,162,054	
		貯 金 者 数 B	378	
		貯金者1人当たり貯金額 C	5,720	
		組 合 員 加 入 率 D	65.17	
		支 払 利 率	1.00	
	平成27 年度末 推計	貯 金 額 E	2,265,068	
		貯 金 者 数 F	384	
		貯金者1人当たり貯金額 G	5,899	
		組 合 員 加 入 率 H	65.08	
		支 払 利 率	0.75	
	比較	貯 金 額 (E-A)	103,014	
		貯 金 者 数 (F-B)	6	
貯金者1人当たり貯金額 (G-C)		179		
組 合 員 加 入 率 (H-D)		△ 0.09		
備 考		貯金の額等 1.積立 1口、500円 2.新規申込み 毎月 3.積立額の変更 毎月 4.払戻・解約 毎月(1日、17日払い) 5.賞与積立 無 利息計算 毎年3月及び9月末日計算、翌日元本組入れ		
(2) 資金計画 (単位:千円)				
損 益 計 算		貸 借 対 照		
前 年 度 繰 越 利 益 剰 余 金		110,827		
収 入	利 息 及 び 配 当 金	25,336		
	そ の 他	75		
	計	25,411		
	計	25,411		
支 出	職 員 給 与	0		
	旅 費	50		
	事 務 費	50		
	支 払 利 息	16,495		
	そ の 他	100		
	計	16,695		
差 引 本 年 度 損 益 金		8,716		
前 年 度 繰 越 利 益 剰 余 金		113,556		
流 動 資 産		113,556		
固 定 資 産		0		
投 資 資 産		2,279,434		
そ の 他		0		
計		2,392,990		
流 動 負 債		2,273,447		
引 当 金		0		
積 立 金		0		
計		2,273,447		
差 引 次 年 度 繰 越 利 益 剰 余 金		119,543		

経理単位名	概 要							
貯 金 経 理	(3) 資産の構成割合							
	(単位:千円、%)							
	資 産 区 分		平成26年度末		平成27年度末		比 較 増 (減)	
			見込み額 A	構成割合 a	推計額 B	構成割合 b	金額 (B-A)	割合 (b-a)
	第一号資産	株式及び証券投資信託	—	—	—	—	—	—
	第二号資産	固 定 資 産	—	—	—	—	—	—
	そ の 他	流 動 資 産	54,194	2.37	113,556	4.74	59,362	54.25
		貸 付 信 託	—	—	—	—	—	—
		有 価 証 券	2,129,379	93.25	2,179,434	91.08	50,055	45.75
		そ の 他	100,000	4.38	100,000	4.18	0	0
計		2,283,573	100.00	2,392,990	100.00	109,417		
(4) 予定運用利回り								
$\text{予定運用利回り} = C \div [\{ A + (B - C) \} \times 1/2] = 1.09 \%$								
A 年度始資産				2,283,573 千円				
B 年度末資産				2,392,990 千円				
C 当該事業年度における資産の運用利益金 (利息+配当金+償還差益-償還差損-信託等売買手数料)				25,411 千円				

経理単位名	概 要																						
貸付経理	<p>貸付金の種類、貸付金の現況、貸付金の利率、貸付金の状況及び当該事業年度の資金計画</p> <p>(1) 貸付金の種類</p> <div style="border: 1px solid black; padding: 5px;"> <p>イ. 普通貸付 ロ. 住宅貸付 ハ. 災害貸付(住宅、追加) ニ. 在宅介護対応住宅貸付(加算)</p> <p>ホ. 特別貸付(医療、入学、結婚、葬祭) ヘ. 高額医療貸付 ト. 出産貸付</p> </div> <p>(2) 貸付金の現況及び貸付利率</p> <p>イ 貸付資金の増減状況 (単位:千円、%)</p> <table border="1" style="width: 100%; border-collapse: collapse;"> <thead> <tr> <th rowspan="2" style="text-align: center;">資金の内容</th> <th rowspan="2" style="text-align: center;">平成26年度末見込 A</th> <th rowspan="2" style="text-align: center;">平成27年度末推計 B</th> <th colspan="2" style="text-align: center;">比 較</th> </tr> <tr> <th style="text-align: center;">金額 (B - A) C</th> <th style="text-align: center;">比率 C / A</th> </tr> </thead> <tbody> <tr> <td>長期経理より借入金</td> <td style="text-align: right;">2,309,645</td> <td style="text-align: right;">1,288,645</td> <td style="text-align: right;">△ 1,021,000</td> <td style="text-align: right;">△ 44.2</td> </tr> <tr> <td>欠損金補てん積立金</td> <td style="text-align: right;">276,980</td> <td style="text-align: right;">229,586</td> <td style="text-align: right;">△ 47,394</td> <td style="text-align: right;">△ 17.1</td> </tr> <tr> <td style="text-align: center;">計</td> <td style="text-align: right;">2,586,625</td> <td style="text-align: right;">1,518,231</td> <td style="text-align: right;">△ 1,068,394</td> <td style="text-align: right;">△ 41.3</td> </tr> </tbody> </table>	資金の内容	平成26年度末見込 A	平成27年度末推計 B	比 較		金額 (B - A) C	比率 C / A	長期経理より借入金	2,309,645	1,288,645	△ 1,021,000	△ 44.2	欠損金補てん積立金	276,980	229,586	△ 47,394	△ 17.1	計	2,586,625	1,518,231	△ 1,068,394	△ 41.3
資金の内容	平成26年度末見込 A				平成27年度末推計 B	比 較																	
		金額 (B - A) C	比率 C / A																				
長期経理より借入金	2,309,645	1,288,645	△ 1,021,000	△ 44.2																			
欠損金補てん積立金	276,980	229,586	△ 47,394	△ 17.1																			
計	2,586,625	1,518,231	△ 1,068,394	△ 41.3																			

経理単位名	概 要									
貸付経理	ロ 貸付条件（高額医療貸付及び出産貸付を除き、新規貸付は休止中である。） (単位: %、千円、月)									
	種 類	利 率 (年)	最 高 限 度 額	償 還 期 間	据 置 期 間					
	普 通 貸 付	4.36 (特例利率2.66)	2,000	120						
	住 宅 貸 付	4.36 (特例利率2.66)	18,000	360						
	災害貸付	住 宅	4.36 (特例利率2.66)	18,000	360	1年				
		追 加	4.36 (特例利率2.66)	19,000	360	1年				
	特別貸付	医 療	4.36 (特例利率2.66)	1,000	120					
		入 学	4.36 (特例利率2.66)	2,000	120					
		結 婚	4.36 (特例利率2.66)	2,000	120					
		葬 祭	4.36 (特例利率2.66)	2,000	120					
	在宅介護対応住宅貸付(加算)	4.1 (特例利率2.4)	3,000	360						
	高額医療貸付	無 利 息	高額療養費相当額							
	出 産 貸 付	無 利 息	出産費・家族出産費相当額							
	ハ 貸付資金の配分計画 (単位: 件、千円、%)									
	種 類	平成26年度末貸付金見込			平成27年度末貸付金推計			据置期間		
件数 A		金額 B	割合	件数 C	金額 D	割合	件数 (C-A)	金額 (D-B)	割合	
普 通 貸 付	16	10,408	0.2	14	7,673	0.2	△ 2	△ 2,735	0.3	
住 宅 貸 付	1,457	5,529,186	99.8	1,262	4,584,049	99.8	△ 195	△ 945,137	99.7	
災害貸付	住 宅	0	0	0	0	0	0	0	0	
	追 加	0	0	0	0	0	0	0	0	
特別貸付	医 療	0	0	0	0	0	0	0	0	
	入 学	0	0	0	0	0	0	0	0	
	結 婚	0	0	0	0	0	0	0	0	
	葬 祭	0	0	0	0	0	0	0	0	
高額医療貸付	0	0	0	0	0	0	0	0	0	
出 産 貸 付	0	0	0	0	0	0	0	0	0	
合 計	1,473	5,539,594	100	1,276	4,591,722	100	△ 197	△ 947,872		

経理単位名	概 要			
貸付経理	(3) 貸付金の状況 (単位：千円)			
	前年度末貸付残額	本年度貸付額	本年度償還額	本年度末貸付残高
	5,539,594	0	947,872	4,591,722
	(4) 資金計画 (単位：千円)			
	損 益 計 算		貸 借 対 照	
	前年度繰越利益剰余金		3,367,713	流 動 資 産
				145,557
	収 入	組 合 貸 付 金 利 息	120,200	固 定 資 産
		利 息 及 び 配 当 金	0	
		そ の 他	202	
	計		120,402	計
				4,738,016
	支 出	職 員 給 与	8,594	流 動 負 債
		旅 費	156	固 定 負 債
事 務 費		850		
支 払 利 息		39,967		
そ の 他		14,370		
計		63,937	計	
			1,313,838	
差 引 本 年 度 損 益 金		56,465	差引次年度繰越利益剰余金	
			3,424,178	

経理単位名	概 要																																											
経過的 長期経理	<p>標準報酬月額及び標準期末手当等の額と被用者年金制度の一元化等を図るための厚生年金保険法等の一部を改正する法律附則第75条第1項第3号に「改正前地共済法第113条第2項第3号に掲げる費用の負担の例による。」とされた地方公務員等共済組合法第113条第2項第3号に掲げる負担金の割合並びに資金計画</p> <p>本経理は、法改正により、平成27年10月から新設される経理である。</p> <p>(1) 標準報酬月額及び標準期末手当等の額と地方公務員等共済組合法第113条第2項第3号に掲げる負担金の割合</p>																																											
	<p>(単位:%)</p> <table border="1" data-bbox="344 539 571 701"> <tr> <td>平成27年度 (10月～3月)</td> </tr> <tr> <td>負担金</td> </tr> <tr> <td>0.263</td> </tr> </table> <p>(2) 資金計画 (単位:千円)</p> <table border="1" data-bbox="344 790 1453 1211"> <thead> <tr> <th colspan="2"></th> <th>損 益 計 算</th> <th>貸 借 対 照</th> </tr> </thead> <tbody> <tr> <td rowspan="4">収 入</td> <td>負 担 金</td> <td>21,841</td> <td>流 動 資 産</td> <td>2,766</td> </tr> <tr> <td>(標 準 報 酬 月 額 分)</td> <td>16,601</td> <td></td> <td></td> </tr> <tr> <td>(標 準 期 末 手 当 等 分)</td> <td>5,240</td> <td></td> <td></td> </tr> <tr> <td>(公 的 負 担 金)</td> <td>0</td> <td></td> <td></td> </tr> <tr> <td></td> <td>計</td> <td>21,841</td> <td>計</td> <td>2,766</td> </tr> <tr> <td rowspan="2">支 出</td> <td>負 担 金 払 込 金</td> <td>21,841</td> <td>流 動 負 債</td> <td>2,766</td> </tr> <tr> <td>計</td> <td>21,841</td> <td></td> <td></td> </tr> <tr> <td></td> <td>差 引 本 年 度 損 益 金</td> <td>0</td> <td>計</td> <td>2,766</td> </tr> </tbody> </table>		平成27年度 (10月～3月)	負担金	0.263			損 益 計 算	貸 借 対 照	収 入	負 担 金	21,841	流 動 資 産	2,766	(標 準 報 酬 月 額 分)	16,601			(標 準 期 末 手 当 等 分)	5,240			(公 的 負 担 金)	0				計	21,841	計	2,766	支 出	負 担 金 払 込 金	21,841	流 動 負 債	2,766	計	21,841				差 引 本 年 度 損 益 金	0	計
平成27年度 (10月～3月)																																												
負担金																																												
0.263																																												
		損 益 計 算	貸 借 対 照																																									
収 入	負 担 金	21,841	流 動 資 産	2,766																																								
	(標 準 報 酬 月 額 分)	16,601																																										
	(標 準 期 末 手 当 等 分)	5,240																																										
	(公 的 負 担 金)	0																																										
	計	21,841	計	2,766																																								
支 出	負 担 金 払 込 金	21,841	流 動 負 債	2,766																																								
	計	21,841																																										
	差 引 本 年 度 損 益 金	0	計	2,766																																								

経理単位名	概 要			
1 1 基礎年金支払経理	事業の内容及び資金計画			
	(1) 事業の内容 国民年金法附則第9条の4の規定に基づき、基礎年金の支払に関する事務を行う。			
	(2) 資金計画 (単位：千円)			
	損 益 計 算		貸 借 対 照	
収 入	基礎年金国庫金	422,244	流 動 資 産	0
	計	422,244	計	0
支 出	基 礎 年 金	422,244	流 動 負 債	0
	計	422,244	計	0
	差 引	0	差 引	0

短 期 経 理

短 期 経 理
予 算 総 則

事 項	平 成 2 6 年 度	平 成 2 7 年 度
1 法第25条の規定により 余裕金の運用として行う有 価証券取得の最高限度額	3,000,000,000円	3,000,000,000円
2 経理単位相互間における 資金の融通の最高限度額及 び条件	貸付経理への短期貸付金 20,000,000円 貸付利率 無利息	貸付経理への短期貸付金 20,000,000円 貸付利率 無利息
3 施行規程第7条第1項に 規定する短期経理から業務 経理に繰り入れる資金の最 高限度額	47,839,000円	48,555,000円

短 期 経 理
予 定 損 益 計 算 書

科 目	平成25年度	平成26年度	平成27年度	前年度対比較 増△減	
	決 算 額	推 計	推 計	平成26年度	平成27年度
[借 方]	千円	千円	千円	千円	千円
経 常 費 用	16,447,041	15,827,744	14,588,977	△ 619,297	△ 1,238,767
(事業費用)					
保 健 給 付	6,441,164	6,422,617	6,389,630	△ 18,547	△ 32,987
休 業 給 付	636,064	721,512	721,124	85,448	△ 388
災 害 給 付	0	1,461	1,850	1,461	389
附 加 給 付	66,557	75,104	73,361	8,547	△ 1,743
老 人 保 健 抛 出 金	102	95	95	△ 7	0
退 職 者 給 付 抛 出 金	693,500	568,470	317,622	△ 125,030	△ 250,848
前 期 高 齢 者 納 付 金	4,190,414	3,066,443	1,952,126	△ 1,123,971	△ 1,114,317
後 期 高 齢 者 支 援 金	2,792,997	2,741,805	2,892,973	△ 51,192	151,168
病 床 転 換 支 援 金	0	0	0	0	0
介 護 納 付 金	1,166,634	1,227,354	1,194,328	60,720	△ 33,026
一 部 負 担 金 払 戻 金	75,358	72,640	70,485	△ 2,718	△ 2,155
短 期 任 意 継 続 金	5,682	5,843	5,843	161	0
掛 金 還 付 継 続 金	635	665	665	30	0
介 護 任 意 継 続 金	635	665	665	30	0
掛 金 還 付 継 続 金	635	665	665	30	0
連 合 会 払 込 金	—	71,823	209,958	71,823	138,135
連 合 会 抛 出 金	377,934	851,912	758,917	473,978	△ 92,995
繰 入 金	46,455	47,839	48,555	1,384	716
業 務 経 理 へ 繰 入	46,455	47,839	48,555	1,384	716
次 年 度 繰 越 支 払 準 備 金	1,120,234	1,117,340	1,111,226	△ 2,894	△ 6,114
次 年 度 繰 越 支 払 準 備 金	1,120,234	1,117,340	1,111,226	△ 2,894	△ 6,114
特 別 損 失	6,727	886	0	△ 5,841	△ 886
前 期 損 益 修 正 損	6,727	886	0	△ 5,841	△ 886
当 期 利 益 金	4,006	486,090	909,745	482,084	423,655
当 期 短 期 利 益 金	0	456,951	909,745	456,951	452,794
当 期 介 護 利 益 金	4,006	29,139	0	25,133	△ 29,139
合 計	17,624,463	17,479,899	16,658,503	△ 144,564	△ 821,396

科 目	平成25年度	平成26年度	平成27年度	前年度対比較 増△減	
	決 算 額	推 計	推 計	平成26年度	平成27年度
〔 貸 方 〕	千円	千円	千円	千円	千円
経常収益	16,377,590	16,359,665	15,541,154	△ 17,925	△ 818,511
(事業収益)					
短期負担金	7,317,318	7,232,824	6,791,411	△ 84,494	△ 441,413
介護負担金	580,140	624,104	593,017	43,964	△ 31,087
短期掛金	7,280,119	7,183,410	6,744,648	△ 96,709	△ 438,762
介護掛金	580,138	624,104	593,017	43,966	△ 31,087
短期任意継続掛金	103,778	73,850	73,850	△ 29,928	0
介護任意継続掛金	10,995	8,950	8,950	△ 2,045	0
雑収入	308	0	0	△ 308	0
(補助金等収入)					
調整交付金	0	0	106,946	0	106,946
災害給付交付金	0	0	1,000	0	1,000
育児・介護休業手当金交付金	497,739	587,835	587,247	90,096	△ 588
調整負担金	0	12,088	32,718	12,088	20,630
(事業外収益)					
短期利息及び短期配当金	1,832	6,184	2,040	4,352	△ 4,144
賠償金	5,223	6,316	6,310	1,093	△ 6
前年度繰越支払準備金	1,149,407	1,120,234	1,117,340	△ 29,173	△ 2,894
前年度繰越支払準備金	1,149,407	1,120,234	1,117,340	△ 29,173	△ 2,894
当期損失金	97,466	0	9	△ 97,466	9
当期短期損失金	97,466	0	0	△ 97,466	0
当期介護損失金	0	0	9	0	9
合 計	17,624,463	17,479,899	16,658,503	△ 144,564	△ 821,396

短 期 経 理
 予定損益計算書説明書

科 目	平 成 2 6 年 度		平 成 2 7 年 度	
〔 借 方 〕		千円		千円
経常費用		15,827,744		14,588,977
(事業費用)				
保健給付		6,422,617		6,389,630
療養の給付	205,222 件	2,124,932	療養の給付	205,017 件 2,122,807
入院時食事・生活療養の給付	1,596 件	12,233	入院時食事・生活療養の給付	1,594 件 12,221
訪問看護療養の給付	52 件	2,200	訪問看護療養の給付	52 件 2,198
家族療養の給付	236,555 件	2,442,898	家族療養の給付	236,318 件 2,416,026
家族入院時食事・生活療養の給付	2,118 件	20,286	家族入院時食事・生活療養の給付	2,116 件 20,063
家族訪問看護療養の給付	101 件	4,545	家族訪問看護療養の給付	101 件 4,495
高額療養の給付	1,960 件	263,073	高額療養の給付	1,958 件 262,810
療養費	12,981 件	55,482	療養費	12,968 件 55,427
移送費	0 件	0	移送費	1 件 10
家族療養費	9,474 件	49,791	家族療養費	9,465 件 49,243
家族移送費	1 件	3	家族移送費	1 件 10
高額療養費	1,450 件	104,221	高額療養費	1,449 件 104,117
薬剤支給	184,370 件	1,070,393	薬剤支給	184,186 件 1,069,323
出産費	301 件	126,420	出産費	301 件 126,420
家族出産費	342 件	143,640	家族出産費	338 件 141,960
埋葬料	31 件	1,550	埋葬料	31 件 1,550
家族埋葬料	19 件	950	家族埋葬料	19 件 950
休業給付		721,512		721,124
傷病手当金	520 件	133,677	傷病手当金	519 件 133,543
出産手当金	0 件	0	出産手当金	1 件 334
育児休業手当金	3,560 件	584,125	育児休業手当金	3,556 件 583,541
介護休業手当金	43 件	3,710	介護休業手当金	43 件 3,706
災害給付		1,461		1,850
弔慰金	0 件	0	弔慰金	1 件 500
家族弔慰金	0 件	0	家族弔慰金	1 件 350
災害見舞金	2 件	1,461	災害見舞金	2 件 1,000
附加給付		75,104		73,361
家族療養費附加金	1,290 件	43,217	家族療養費附加金	1,289 件 41,537
出産費附加金	301 件	3,010	出産費附加金	301 件 3,010
家族出産費附加金	342 件	3,420	家族出産費附加金	338 件 3,380
埋葬料附加金	31 件	1,550	埋葬料附加金	31 件 1,550
家族埋葬料附加金	19 件	950	家族埋葬料附加金	19 件 950
傷病手当金附加金	97 件	22,957	傷病手当金附加金	96 件 22,934

科 目	平 成 2 6 年 度	平 成 2 7 年 度
[借 方]	千円	千円
老人保健拠出金	95	95
医療費拠出金	0	0
事務費拠出金	95	95
退職者給付金 拠出金	568,470	317,622
療養給付費拠出金	568,017	317,184
事務費拠出金	453	438
前期高齢者納付金	3,066,443	1,952,126
納付金	3,066,254	1,951,945
事務費拠出金	189	181
後期高齢者支援金	2,741,805	2,892,973
支援金	2,741,616	2,892,797
事務費拠出金	189	176
病床転換支援金	0	0
支援金	0	0
事務費拠出金	0	0
介護納付金	1,227,354	1,194,328
一部負担金	72,640	70,485
短期任意継続 掛金還付金	5,843	5,843
介護任意継続 掛金還付金	665	665
連合会払込金	71,823	209,958
災害給付払込金	5,926	31,805
財政調整払込金	65,897	178,153
連合会拠出金	851,912	758,917
育見・介護休業 拠出金	839,824	726,199
特別調整拠出金	12,088	32,718
繰入金	47,839	48,555
業務経理へ繰入	47,839	48,555
次年度繰越支払準備金	1,117,340	1,111,226
次年度繰越 支払準備金	1,117,340	1,111,226
特別損失	886	0
前期損益修正損	886	0
当期利益金	486,090	909,745
当期短期利益金	456,951	909,745
当期介護利益金	29,139	0
合 計	17,479,899	16,658,503

科 目	平 成 2 6 年 度		平 成 2 7 年 度	
[貸 方]		千円		千円
經常収益		16,359,665		15,541,154
(事業収益)				
短期負担金		7,232,824		6,791,411
地方公共団体負担金	7,175,867		地方公共団体負担金	6,737,567
組合負担金	3,448		組合負担金	3,237
職員団体負担金	4,095		職員団体負担金	3,844
公的負担金	49,414		公的負担金	46,763
介護負担金		624,104		593,017
地方公共団体負担金	623,161		地方公共団体負担金	592,122
組合負担金	437		組合負担金	415
職員団体負担金	506		職員団体負担金	480
短期掛金		7,183,410		6,744,648
給料掛金	5,387,329		給料掛金	5,132,687
期末手当等掛金	1,796,081		期末手当等掛金	1,611,961
介護掛金		624,104		593,017
給料掛金	466,745		給料掛金	450,464
期末手当等掛金	157,359		期末手当等掛金	142,553
短期任意継続掛金		73,850		73,850
介護任意継続掛金		8,950		8,950
雑収入		0		0
(補助金等収入)				
調整交付金		0		106,946
災害給付交付金		0		1,000
育児・介護休業 手当金交付金		587,835		587,217
調整負担金		12,088		32,718
補助金		0		0
(事業外収益)				
短期利息及び 短期配当金		6,184		2,040
有価証券利息	6,184		有価証券利息	2,040
賠償金		6,316		6,310
前年度繰越支払準備金		1,120,234		1,117,340
前年度繰越 支払準備金	1,120,234		1,117,340	
当期損失金		0		9
当期短期損失金	0		0	
当期介護損失金	0		9	
合 計		17,479,899		16,658,503

短期経理
予定貸借対照表

科 目	平成25年度末	平成26年度		平成27年度	
		増△減	年度末	増△減	年度末
[借 方]	千円	千円	千円	千円	千円
流動資産	3,595,766	497,317	4,093,083	889,508	4,982,591
普通預金	1,469,105	△ 10,683	1,458,422	447,148	1,905,570
金銭信託	300,000	△ 300,000	0	0	0
有価証券	699,300	△ 99,300	600,000	600,000	1,200,000
証券投資信託	1,000,004	799,996	1,800,000	0	1,800,000
立替金	20	10	30	0	30
未収収益	85	△ 44	41	159	200
未収金	50,591	107,338	157,929	△ 157,799	130
支払基金委託金	76,661	0	76,661	0	76,661
合 計	3,595,766	497,317	4,093,083	889,508	4,982,591
[貸 方]					
流動負債	127,993	14,121	142,114	△ 14,114	128,000
未払金	5	14,120	14,125	△ 14,114	11
未払費用	112,115	1	112,116	0	112,116
前受収益	15,873	0	15,873	0	15,873
固定負債	1,120,234	△ 2,894	1,117,340	△ 6,114	1,111,226
支払準備金	1,120,234	△ 2,894	1,117,340	△ 6,114	1,111,226
剰余金	2,347,539	486,090	2,833,629	909,736	3,743,365
利益剰余金	2,347,539	486,090	2,833,629	909,736	3,743,365
欠損金	0	0	0	0	0
欠損金	0	0	0	0	0
合 計	3,595,766	497,317	4,093,083	889,508	4,982,591

短期経理
予定貸借対照表説明書

科 目	平 成 2 6 年 度	平 成 2 7 年 度
〔 借 方 〕	千円	千円
流動資産	4,093,083	4,982,591
普通預金	1,458,422	1,905,570
金銭信託	0	0
有価証券	600,000	1,200,000
証券投資信託	1,800,000	1,800,000
立替金	30	30
未収収益	41	200
有価証券利息	41	200
未収金	157,929	130
支払基金委託金	76,661	76,661
合 計	4,093,083	4,982,591
〔 貸 方 〕		
流動負債	142,114	128,000
未払金	14,125	11
未払費用	112,116	112,116
前受収益	15,873	15,873
固定負債	1,117,340	1,111,226
支払準備金	1,117,340	1,111,226
剰余金	2,833,629	3,743,365
利益剰余金	2,833,629	3,743,365
欠損金補てん積立金	677,396	669,760
前年度繰越額	689,596	677,396
当期増加額	0	0
当期減少額	△ 12,200	△ 7,637
短期積立金	2,028,657	2,946,038
前年度繰越額	1,559,506	2,028,657
当期増加額	469,151	917,381
当期減少額	0	0
介護積立金	127,576	127,567
前年度繰越額	98,437	127,576
当期増加額	29,139	0
当期減少額	0	△ 9
合 計	4,093,083	4,982,591

長 期 経 理

長 期 経 理 予 算 総 則

事 項	平 成 2 6 年 度	平 成 2 7 年 度
1 法第25条の規定により 余裕金の運用として行う有 価証券又は不動産の取得の 最高限度額	90,000,000,000円	90,000,000,000円
2 経理単位相互間における 資金の融通の最高限度額及 び条件	貸付経理への長期貸付金 4,000,000,000円 貸付利率 年 4.1 % 特例期間中においては、 年2.4%～4.1%	貸付経理への長期貸付金 2,400,000,000円 貸付利率 年 4.1 % 特例期間中においては、 年2.4%～4.1%
3 施行規程第7条第1項に 規定する長期経理から業務 経理に繰り入れる資金の最 高限度額	64,910,000円	33,626,000円

長期経理
予定損益計算書

科 目	平成25年度	平成26年度	平成27年度 (4月～9月)	前年度対比較 増△減	
	決 算 額	推 計	推 計	平成26年度	平成27年度
〔借方〕	千円	千円	千円	千円	千円
経常費用 (事業費用)	59,118,505	57,563,511	29,395,843	△ 1,554,994	△ 28,167,668
退職給付	38,723,020	36,693,686	18,489,624	△ 2,029,334	△ 18,204,062
障害給付	200,367	199,605	88,828	△ 762	△ 110,777
遺族給付	9,067,013	9,049,803	4,615,579	△ 17,210	△ 4,434,224
基礎年金 拠出金負担金	11,121,107	11,609,562	6,201,812	488,455	△ 5,407,750
償還差損	6,970	10,850	0	3,880	△ 10,850
雑費	28	5	0	△ 23	△ 5
繰入金	66,744	64,910	33,626	△ 1,834	△ 31,284
業務経理へ繰入	66,744	64,910	33,626	△ 1,834	△ 31,284
次年度繰越 支払準備金	0	0	167	0	167
次年度繰越 支払準備金	0	0	167	0	167
次年度繰越 長期給付積立金	143,952,909	127,762,984	119,556,501	△ 16,189,925	△ 8,206,483
次年度繰越 長期給付積立金	143,952,909	127,762,984	119,556,501	△ 16,189,925	△ 8,206,483
特別損失	1,001	7,644	3,279	6,643	△ 4,365
前期損益修正損	1,001	7,644	3,279	6,643	△ 4,365
合 計	203,139,159	185,399,049	148,989,416	△ 17,740,110	△ 36,409,633
〔貸方〕					
経常収益 (事業収益)	41,122,072	41,445,608	21,226,185	323,536	△ 20,219,423
負担金	24,723,211	24,276,434	12,948,263	△ 446,777	△ 11,328,171
掛金	12,593,514	12,782,286	6,445,480	188,772	△ 6,336,806
退職一時金等 返還	58,897	38,772	12,762	△ 20,125	△ 26,010
基礎年金交付金 (運用収入)	1,484,104	1,373,915	640,549	△ 110,189	△ 733,366
利息及び配当金	2,240,746	2,964,748	1,011,131	724,002	△ 1,953,617
有価証券売却益	0	123	168,000	123	167,877
償還差益	21,600	9,330	0	△ 12,270	△ 9,330
前年度繰越 支払準備金	966	0	0	△ 966	0
前年度繰越 支払準備金	966	0	0	△ 966	0
前年度繰越 長期給付積立金	162,007,296	143,952,909	127,762,984	△ 18,054,387	△ 16,189,925
前年度繰越 長期給付積立金	162,007,296	143,952,909	127,762,984	△ 18,054,387	△ 16,189,925
特別利益	8,825	532	247	△ 8,293	△ 285
前期損益修正益	8,825	532	247	△ 8,293	△ 285
合 計	203,139,159	185,399,049	148,989,416	△ 17,740,110	△ 36,409,633

長 期 経 理
 予定損益計算書説明書

科 目	平 成 2 6 年 度	平 成 2 7 年 度 (4 月 ~ 9 月)
〔 借 方 〕	千円	千円
経常費用	57,563,511	29,395,843
(事業費用)		
退職給付	36,693,686	18,489,624
退職共済年金	31,833,802	16,227,650
退職年金	4,696,285	2,185,318
減額退職年金	128,504	61,070
通算退職年金	35,095	15,086
返還一時金等	0	500
障害給付	199,605	88,828
障害共済年金	147,983	64,100
障害年金	51,622	24,728
遺族給付	9,049,803	4,615,579
遺族共済年金	8,295,973	4,254,415
遺族年金	752,186	359,836
通算遺族年金	1,644	828
死亡一時金等	0	500
基礎年金 拠出金負担金	11,609,562	6,201,812
償還差損	10,850	0
雑費	5	0
繰入金	64,910	33,626
業務経理へ繰入	64,910	33,626
次年度繰越 支払準備金	0	167
次年度繰越 支払準備金	0	167
次年度繰越 長期給付積立金	127,762,984	119,556,501
次年度繰越 長期給付積立金	127,762,984	119,556,501
特別損失	7,644	3,279
前期損益修正損	7,644	3,279
合 計	185,399,049	148,989,416

科 目	平 成 2 6 年 度	平 成 2 7 年 度 (4 月 ~ 9 月)
[貸 方]	千円	千円
経 常 収 益	41,445,608	21,226,185
(事業収益)		
負 担 金	24,276,434	12,948,263
負担金 (給料)	14,069,583	7,295,588
負担金 (期末手当等)	4,665,659	2,268,454
追 加 費 用	5,541,192	3,384,221
掛 金	12,782,286	6,445,480
給料掛金	9,589,436	4,913,038
期末手当等掛金	3,192,850	1,532,442
退職一時金等 返 還 金	38,772	12,762
基礎年金交付金	1,373,915	640,549
(運用収入)		
利息及び配当金	2,964,748	1,011,131
貸 付 金 利 息	66,214	22,733
貸付経理 貸付金利息	66,214	22,733
有 価 証 券 利 息	1,008,083	463,909
国 債 利 息	0	2,715
地 方 債 利 息	580,943	290,641
社 債 利 息	268,951	127,155
諸 債 券 利 息	158,189	43,398
信 託 収 益	1,666,219	463,603
合同運用指定金 銭 信 託 収 益	2,676	0
単 独 運 用 指 定 包 括 信 託 収 益	1,621,413	463,403
証 券 投 資 信 託 収 益	1,155	200
有 価 証 券 信 託 収 益	40,975	0
連 合 会 預 託 金 利 息	224,232	60,886
有価証券売却益	123	168,000
償 還 差 益	9,330	0
前 年 度 繰 越 支 払 準 備 金	0	0
前 年 度 繰 越 支 払 準 備 金	0	0
前 年 度 繰 越 長 期 給 付 積 立 金	143,952,909	127,762,984
前 年 度 繰 越 長 期 給 付 積 立 金	143,952,909	127,762,984
特 別 利 益	532	247
前期損益修正益	532	247
合 計	185,399,049	148,989,416

長期経理 予定貸借対照表

科 目	平成25年度末	平成26年度		平成27年度	
		増△減	年度末	増△減	9月末
〔借方〕	千円	千円	千円	千円	千円
流動資産	8,529,264	△ 1,987,485	6,541,779	4,718,962	11,260,741
普通預金	7,184,049	△ 3,123,662	4,060,387	6,509,503	10,569,890
立替金	4	△ 4	0	0	0
未収収益	1,247,753	778,640	2,026,393	△ 1,335,542	690,851
未収金	97,458	357,541	454,999	△ 454,999	0
固定資産	135,423,646	△ 14,202,441	121,221,205	△ 12,925,278	108,295,927
(投資その他の資産)					
信託	55,383,532	△ 5,906,724	49,476,808	0	49,476,808
投資有価証券	70,014,124	△ 7,101,549	62,912,575	△ 12,448,510	50,464,065
長期貸付金	3,720,582	△ 1,410,937	2,309,645	△ 701,000	1,608,645
連合会預託金	6,305,408	216,769	6,522,177	224,232	6,746,409
合 計	143,952,910	△ 16,189,926	127,762,984	△ 8,206,316	119,556,668
〔貸方〕					
流動負債	1	△ 1	0	0	0
預り金	1	△ 1	0	0	0
固定負債	0	0	0	167	167
支払準備金	0	0	0	167	167
剰余金	143,952,909	△ 16,189,925	127,762,984	△ 8,206,483	119,556,501
長期給付積立金	143,952,909	△ 16,189,925	127,762,984	△ 8,206,483	119,556,501
合 計	143,952,910	△ 16,189,926	127,762,984	△ 8,206,316	119,556,668

長 期 経 理 予定貸借対照表説明書

科 目	平 成 2 6 年 度	平 成 2 7 年 9 月 末
〔 借 方 〕	千円	千円
流動資産	6,541,779	11,260,741
普通預金	4,060,387	10,569,890
未収収益	2,026,393	690,851
有価証券利息	179,254	有価証券利息 166,562
信託収益	1,622,907	信託収益 463,403
預託金利息	224,232	預託金利息 60,886
未収金	454,999	掛金負担金 0
固定資産	121,221,205	108,295,927
(投資その他の資産)		
信託	49,476,808	49,476,808
単独運用 指定包括信託	49,476,808	単独運用 指定包括信託 49,476,808
投資有価証券	62,912,575	50,464,065
国債	0	国債 298,188
地方債	32,337,050	地方債 32,293,300
社債	15,479,377	社債 12,974,377
証券投資信託	7,500,000	証券投資信託 0
有価証券信託	298,188	有価証券信託 0
諸債券	7,297,960	諸債券 4,898,200
長期貸付金	2,309,645	1,608,645
貸付経理へ貸付金	2,309,645	貸付経理へ貸付金 1,608,645
連合会預託金	6,522,177	6,746,409
合 計	127,762,984	119,556,668
〔 貸 方 〕		
固定負債	0	167
支払準備金	0	167
剰余金	127,762,984	119,556,501
長期給付積立金	127,762,984	119,556,501
合 計	127,762,984	119,556,668

厚 生 年 金 保 險 経 理

厚生年金保険経理 予定損益計算書

科 目	平成25年度	平成26年度	平成27年度 (10月~3月)	前年度対比較 増△減	
	決 算 額	推 計	推 計	平成26年度	平成27年度
[借 方]	千円	千円	千円	千円	千円
経常費用	—	—	17,736,849	—	—
(事業費用)					
負担金払込金	—	—	10,562,408	—	—
組合員保険料払込金	—	—	7,174,441	—	—
合 計	—	—	17,736,849	—	—
[貸 方]					
経常収益	—	—	17,736,849	—	—
(事業収益)					
負 担 金	—	—	10,562,408	—	—
組 合 員 保 険 料	—	—	7,174,441	—	—
合 計	—	—	17,736,849	—	—

厚生年金保険経理 予定損益計算書説明書

科 目	平 成 2 6 年 度		平 成 2 7 年 度 (1 0 月 ~ 3 月)	
[借 方]		千円		千円
経常費用		—		17,736,849
(事業費用)				
負担金払込金		—		10,562,408
組合員保険料払込金		—		7,174,441
合 計		—		17,736,849
[貸 方]				
経常収益		—		17,736,849
(事業収益)				
負 担 金		—		10,562,408
地方公共団体等負担金	—		地方公共団体等負担金	7,174,441
公 的 負 担 金	—		公 的 負 担 金	3,387,967
追 加 費 用	—		追 加 費 用	0
組 合 員 保 険 料		—		7,174,441
標準報酬月額保険料	—		標準報酬月額保険料	5,453,111
標準期末手当等保険料	—		標準期末手当等保険料	1,721,330
合 計		—		17,736,849

厚生年金保険経理
予定貸借対照表

科 目	平成25年度末	平成26年度		平成27年度	
		増△減	年 度 末	増△減	年 度 末
〔借方〕	千円	千円	千円	千円	千円
流動資産	—	—	—	—	2,247,264
普通預金	—	—	—	—	2,247,264
合 計	—	—	—	—	2,247,264
〔貸方〕					
流動負債	—	—	—	—	2,247,264
未払金	—	—	—	—	2,247,264
合 計	—	—	—	—	2,247,264

厚生年金保険経理
予定貸借対照表説明書

科 目	平成26年度	平成27年度
〔借方〕	千円	千円
流動資産	—	2,247,264
普通預金	—	2,247,264
合 計	—	2,247,264
〔貸方〕		
流動負債	—	2,247,264
未払金	—	2,247,264
合 計	—	2,247,264

退 職 等 年 金 経 理

退職等年金経理
予定損益計算書

科 目	平成25年度	平成26年度	平成27年度	前年度対比較 増△減	
	決算額	推 計	(10月~3月) 推 計	平成26年度	平成27年度
[借 方]	千円	千円	千円	千円	千円
経常費用	—	—	1,245,706	—	—
(事業費用)					
負担金払込金	—	—	622,853	—	—
掛金払込金	—	—	622,853	—	—
合 計	—	—	1,245,706	—	—
[貸 方]					
経常収益	—	—	1,245,706	—	—
(事業収益)					
負 担 金	—	—	622,853	—	—
掛 金	—	—	622,853	—	—
合 計	—	—	1,245,706	—	—

退職等年金経理
予定損益計算書説明書

科 目	平成26年度		平成27年度(10月~3月)	
[借 方]		千円		千円
経常費用		—		1,245,706
(事業費用)				
負担金払込金		—		622,853
掛金払込金		—		622,853
合 計		—		1,245,706
[貸 方]				
経常収益		—		1,245,706
(事業収益)				
負 担 金		—		622,853
地方公共団体等負担金		—	地方公共団体等負担金	622,853
掛 金		—		622,853
標準報酬月額掛金		—	標準報酬月額掛金	473,415
標準期末手当等掛金		—	標準期末手当等掛金	149,438
合 計		—		1,245,706

退職等年金経理
予定貸借対照表

科 目	平成25年度末	平成26年度		平成27年度	
		増△減	年度末	増△減	年度末
[借方]	千円		千円		千円
流動資産	—	—	—	—	157,730
普通預金	—	—	—	—	157,730
合 計	—	—	—	—	157,730
[貸方]					
流動負債	—	—	—	—	157,730
未払金	—	—	—	—	157,730
合 計	—	—	—	—	157,730

退職等年金経理
予定貸借対照表説明書

科 目	平成26年度	平成27年度
[借方]	千円	千円
流動資産	—	157,730
普通預金	—	157,730
合 計	—	157,730
[貸方]		
流動負債	—	157,730
未払金	—	157,730
合 計	—	157,730

業 務 経 理

業 務 経 理
予 算 総 則

事 項	平 成 2 6 年 度	平 成 2 7 年 度
1 法第25条の規定により 余裕金の運用として行う有 価証券取得の最高限度額	250,000,000円	250,000,000円
2 人件費及び事務費の最高 限度額	役員報酬 427,000円 職員給与 76,386,000円 事務費 22,746,000円	役員報酬 400,000円 職員給与 71,920,000円 事務費 29,826,000円
3 法第113条第4項に規 定する組合の事務に要する 費用の組合員1人当たりの 額	10,470円	10,550円
4 施行規程第7条第1項に 規定する短期経理及び長期 経理から繰り入れる資金の 最高限度額	短期経理 47,839,000円 長期経理 64,910,000円	短期経理 48,555,000円 長期経理 33,626,000円

業 務 経 理
予 定 損 益 計 算 書

科 目	平成25年度	平成26年度	平成27年度	前年度対比較 増△減	
	決 算 額	推 計	推 計	平成26年度	平成27年度
〔 借 方 〕	千円	千円	千円	千円	千円
経常費用	290,265	345,085	404,728	54,820	59,643
（事業費用）					
役員報酬	54	107	400	53	293
職員給与	79,826	67,414	71,920	△ 12,412	4,506
厚生費	33	80	113	47	33
旅費	2,229	2,280	3,877	51	1,597
事務費	17,353	15,310	25,949	△ 2,043	10,639
賃金	17,276	22,640	24,569	5,364	1,929
委託費	82,042	124,375	101,705	42,333	△ 22,670
光熱水料	1,127	1,227	1,468	100	241
修繕費	20	65	100	45	35
賃借料	16,871	21,810	22,220	4,939	410
普及費	36,475	37,154	34,350	679	△ 2,804
諸謝金	233	244	301	11	57
負担金	25,635	23,687	22,303	△ 1,948	△ 1,384
連合会分担金	10,630	28,234	36,759	17,604	8,525
事務費負担金	—	—	58,236	—	58,236
減価償却費	461	458	458	△ 3	0
特別損失	623	0	0	△ 623	0
前期損益修正損	623	0	0	△ 623	0
当期利益金	77,429	28,181	0	△ 49,248	△ 28,181
当期利益金	77,429	28,181	0	△ 49,248	△ 28,181
合 計	368,317	373,266	404,728	4,949	31,462
〔 貸 方 〕					
経常収益	255,118	260,517	314,203	5,399	53,686
（事業収益）					
負担金	252,649	258,066	262,760	5,417	4,694
雑収入	225	173	103	△ 52	△ 70
（補助金等収入）					
連合会交付金	—	—	49,062	—	49,062
（事業外収益）					
利息及び配当金	2,244	2,278	2,278	34	0
繰入金	113,199	112,749	82,181	△ 450	△ 30,568
短期経理より繰入	46,455	47,839	48,555	1,384	716
長期経理より繰入	66,744	64,910	33,626	△ 1,834	△ 31,284
当期損失金	0	0	8,344	0	8,344
当期損失金	0	0	8,344	0	8,344
合 計	368,317	373,266	404,728	4,949	31,462

業 務 経 理
予定損益計算書説明書

科 目	平 成 2 6 年 度	平 成 2 7 年 度
〔 借 方 〕	千円	千円
経常費用	345,085	404,728
(事業費用)		
役員報酬	107	400
	81	108
学識経験を有する監事	26	156
審査会会長	0	136
審査会公益代表委員		
職員給与	67,414	71,920
	39,204	40,718
基本給	24,488	25,891
諸手当	3,722	5,311
退職給与金		
厚生費	80	113
	80	113
健康診断費用等		
旅費	2,280	3,877
	900	1,926
市町村連合会	445	338
地方公務員共済組合連合会	379	366
大都市共済組合事務連絡会等	—	326
市町村連合会東海地区会議等	489	821
その他会議等	67	100
在勤地		
事務費	15,310	25,949
	4,247	8,428
事務用消耗品費	5,235	5,041
図書印刷費	78	50
送金料	5,712	11,850
通信運搬費	38	580
会議費		
賃金	22,640	24,569
	22,640	24,569
嘱託員賃金等		
委託費	124,375	101,705
	88,972	37,390
長期システム関係	15,723	47,875
短期システム関係	19,680	16,440
その他システム等		
光熱水料	1,227	1,468
	1,218	1,458
電気料	9	10
水道料		
修繕費	65	100
賃借料	21,810	22,220
普及費	37,154	34,350
諸謝金	244	301

科 目	平 成 2 6 年 度		平 成 2 7 年 度	
〔借方〕		千円		千円
負担金		23,687		22,303
	社会保険料負担金等	20,408	社会保険料負担金等	20,275
	住基ネット利用負担金等	3,279	住基ネット利用負担金等	2,028
連合会分担金		28,234		36,759
	地共済組合連合会分担金	16,946	地共済組合連合会分担金	15,161
	市町村連合会分担金	11,288	市町村連合会分担金	21,598
事務費負担金		—		58,236
減価償却費		458		458
当期利益金		28,181		0
当期利益金		28,181		0
合 計		373,266		404,728
〔貸方〕				
経常収益		260,517		314,203
(事業収益)				
負担金		258,066		262,760
	地方公共団体負担金短期	143,736	地方公共団体負担金短期	146,289
	地方公共団体負担金長期	114,330	地方公共団体負担金長期	116,471
雑収入		173		103
(補助金等収入)				
連合会交付金		—		49,062
(事業外収益)				
利息及び配当金		2,278		2,278
	有価証券利息	2,250	有価証券利息	2,250
	信託収益	28	信託収益	28
繰入金		112,749		82,181
短期経理より繰入		47,839		48,555
長期経理より繰入	組合事務費繰入金	64,910	組合事務費繰入金	33,626
当期損失金		0		8,344
当期損失金		0		8,344
合 計		373,266		404,728

業 務 経 理
予 定 貸 借 対 照 表

科 目	平成25年度末	平成26年度		平成27年度	
		増△減	年 度 末	増△減	年 度 末
〔 借 方 〕	千円	千円	千円	千円	千円
流動資産	369,540	2,414	371,954	△ 8,782	363,172
普通預金	168,341	2,218	170,559	△ 8,650	161,909
有価証券	99,817	0	99,817	0	99,817
証券投資信託	100,000	28	100,028	28	100,056
貯蔵品	186	105	291	△ 100	191
立替金	1	△ 1	0	0	0
未収収益	955	0	955	0	955
未収金	240	64	304	△ 60	244
固定資産	3,535	△ 458	3,077	△ 458	2,619
(有形固定資産)					
器具及び備品	3,535	△ 458	3,077	△ 458	2,619
合 計	373,075	1,956	375,031	△ 9,240	365,791
〔 貸 方 〕					
流動負債	68,266	△ 29,947	38,319	18,851	57,170
未払金	23,054	△ 23,054	0	25,058	25,058
未払費用	44,571	△ 7,334	37,237	△ 6,295	30,942
預り金	641	441	1,082	88	1,170
固定負債	127,140	3,722	130,862	△ 19,747	111,115
(引当金)					
退職給与引当金	127,140	3,722	130,862	△ 19,747	111,115
剰余金	177,669	28,181	205,850	△ 8,344	197,506
利益剰余金	177,669	28,181	205,850	△ 8,344	197,506
合 計	373,075	1,956	375,031	△ 9,240	365,791

業 務 経 理
予定貸借対照表説明書

科 目	平 成 2 6 年 度	平 成 2 7 年 度
〔 借 方 〕	千円	千円
流動資産	371,954	363,172
普通預金	170,559	161,909
有価証券	99,817	99,817
証券投資信託	100,028	100,056
貯蔵品	291	191
未収収益	955	955
未収金	304	244
固定資産	3,077	2,619
(有形固定資産)		
器具及び備品	3,077	2,619
	前年度繰越額 3,535	前年度繰越額 3,077
	当期増加額 0	当期増加額 0
	当期償却額 △ 458	当期償却額 △ 458
合 計	375,031	365,791
〔 貸 方 〕		
流動負債	38,319	57,170
未払金	0	25,058
未払費用	37,237	30,942
預り金	1,082	1,170
固定負債	130,862	111,115
(引当金)		
退職給与引当金	130,862	111,115
	前年度繰越額 127,140	前年度繰越額 130,862
	当期増加額 0	当期増加額 0
	当期減少額 0	当期減少額 0
	当期積立額 3,722	当期積立額 5,311
	当期取崩額 0	当期取崩額 △ 25,058
剰余金	205,850	197,506
利益剰余金	205,850	197,506
	積立金 205,850	積立金 197,506
	前期繰越額 177,669	前期繰越額 205,850
	当期増加額 28,181	当期増加額 0
	当期減少額 0	当期減少額 △ 8,344
合 計	375,031	365,791

保 健 経 理

保 健 経 理
予 算 総 則

事 項	平 成 2 6 年 度	平 成 2 7 年 度
1 法第25条の規定により 余裕金の運用として行う有 価証券取得の最高限度額	300,000,000円	300,000,000円
2 人件費及び事務費の最高 限度額	職員給与 48,070,000円 事務費 2,941,000円	職員給与 52,530,000円 事務費 2,934,000円
3 福祉経理相互間における 資金の繰入れの最高限度額	貯金経理より繰入 700,000円	貯金経理より繰入 100,000円

保 健 経 理
予定損益計算書

	平成25年度	平成26年度	平成27年度	前年度対比較 増△減	
	決算額	推計	推計	平成26年度	平成27年度
〔借方〕	千円	千円	千円	千円	千円
経常費用	816,726	831,645	874,480	14,919	42,835
（事業費用）					
職員給与	64,320	43,662	52,530	△ 20,658	8,868
厚生費	242,074	244,197	254,189	2,123	9,992
特定健康診査等費	5,687	8,590	20,780	2,903	12,190
旅費	286	325	794	39	469
事務費	1,119	1,877	2,140	758	263
事業用消耗品費	12,337	11,200	10,295	△ 1,137	△ 905
賃金	79,092	93,823	94,938	14,731	1,115
委託費	363,625	373,975	378,224	10,350	4,249
被服費	265	109	250	△ 156	141
修繕費	584	992	2,000	408	1,008
洗濯費	494	560	564	66	4
賃借料	8,968	8,993	10,120	25	1,127
調査研究費	62	52	60	△ 10	8
普及費	9,726	12,979	7,387	3,253	△ 5,592
諸謝金	1,613	4,277	8,965	2,664	4,688
負担金	26,451	23,480	24,343	△ 2,971	863
連合会分担金	0	2,524	6,871	2,524	4,347
減価償却費	23	30	30	7	0
当期利益金	11,283	0	0	△ 11,283	0
当期利益金	11,283	0	0	△ 11,283	0
合計	828,009	831,645	874,480	3,636	42,835
〔貸方〕					
経常収益	823,463	795,163	779,427	△ 28,300	△ 15,736
（事業収益）					
負担金	330,422	312,637	305,353	△ 17,785	△ 7,284
掛金	322,058	304,389	297,053	△ 17,669	△ 7,336
施設収入	164,653	171,222	171,222	6,569	0
雑収入	3,355	3,896	3,000	541	△ 896
（事業外収益）					
利息及び配当金	2,975	2,949	2,799	△ 26	△ 150
償還差益	0	70	0	70	△ 70
繰入金	4,546	628	100	△ 3,918	△ 528
貯金経理より繰入	4,546	628	100	△ 3,918	△ 528
当期損失金	0	35,854	94,953	35,854	59,099
当期損失金	0	35,854	94,953	35,854	59,099
合計	828,009	831,645	874,480	3,636	42,835

保 健 経 理
予定損益計算書説明書

科 目	平 成 2 6 年 度	平 成 2 7 年 度
〔 借 方 〕	千円	千円
経常費用	831,645	874,480
(事業費用)		
職員給与	43,662	52,530
基本給	25,486	26,784
諸手当	18,176	21,028
退職給与金	0	4,718
厚生費	244,197	254,189
健康診断費	236,405	246,429
総合健診料等	213,665	222,954
インフルエンザ 予防接種助成	22,740	23,475
健康相談費	6,532	7,035
電話健康相談等		
助成金	1,260	725
スポーツ大会助成等		
特定健康診査等費	8,590	20,780
特定健康診査費	7,840	19,899
特定保健指導費	750	881
旅費	325	794
事務費	1,877	2,140
事務用消耗品費等	1,000	1,100
図書印刷費	523	602
通信運搬費	354	438
事業用消耗品費	11,200	10,295
賃金	93,823	94,938
委託費	373,975	378,224
レセプト処理業務委託等	17,382	16,343
カフェテリア事業	258,578	260,338
心身リフレッシュ事業	98,015	101,543
被服費	109	250
修繕費	992	2,000
洗濯費	560	564
賃借料	8,993	10,120
調査研究費	52	60

科 目	平 成 2 6 年 度		平 成 2 7 年 度	
〔 借 方 〕		千円		千円
普 及 費		12,979		7,387
	医療費通知及び ジェネリック医薬品 差額通知	3,800	医療費通知及び ジェネリック医薬品 差額通知	3,800
	育児情報誌配付等	9,179	育児情報誌配付等	3,587
諸 謝 金		4,277		8,965
負 担 金		23,480		24,343
	社会保険料等	23,480	社会保険料等	24,343
連 合 会 分 担 金		2,524		6,871
減 価 償 却 費		30		30
合 計		831,645		874,480
〔 貸 方 〕				
経 常 収 益		795,163		779,427
(事業収益)				
負 担 金		312,637		305,353
	給料分	228,283	給料分	226,049
	期末手当等分	76,106	期末手当等分	71,004
	特定健康診査等負担金	8,248	特定健康診査等負担金	8,300
掛 金		304,389		297,053
	給料掛金	228,283	給料掛金	226,049
	期末手当等掛金	76,106	期末手当等掛金	71,004
施 設 収 入		171,222		171,222
	健診等受託料	171,222	健診等受託料	171,222
雑 収 入		3,896		3,000
(事業外収益)				
利息及び配当金		2,949		2,799
	有価証券利息等	2,949	有価証券利息等	2,799
償 還 差 益		70		0
繰 入 金		628		100
	貯金経理より繰入	628		100
当 期 損 失 金		35,854		94,953
当 期 損 失 金		35,854		94,953
合 計		831,645		874,480

保 健 経 理
予 定 貸 借 対 照 表

科 目	平成25年度末	平成26年度		平成27年度	
		増△減	年 度 末	増△減	年 度 末
〔 借 方 〕	千円	千円	千円	千円	千円
流動資産	876,259	△ 132,058	744,201	△ 107,265	636,936
現金	30	0	30	0	30
普通預金	410,733	△ 119,587	291,146	△ 91,576	199,570
金銭信託	200,000	0	200,000	0	200,000
有価証券	109,747	△ 9,930	99,817	0	99,817
証券投資信託	100,000	34	100,034	36	100,070
貯蔵品	1,729	△ 161	1,568	△ 127	1,441
立替金	118	△ 118	0	0	0
未収収益	969	△ 4	965	0	965
未収金	52,933	△ 2,292	50,641	△ 15,598	35,043
固定資産	157	△ 30	127	△ 30	97
(有形固定資産)					
器具及び備品	157	△ 30	127	△ 30	97
合 計	876,416	△ 132,088	744,328	△ 107,295	637,033
〔 貸 方 〕					
流動負債	196,085	△ 95,855	100,230	8,538	108,768
未払金	42,031	△ 42,031	0	25,598	25,598
未払費用	153,186	△ 53,553	99,633	△ 17,000	82,633
預り金	868	△ 271	597	△ 60	537
固定負債	78,042	△ 379	77,663	△ 20,880	56,783
(引当金)					
退職給与引当金	78,042	△ 379	77,663	△ 20,880	56,783
剰余金	602,289	△ 35,854	566,435	△ 94,953	471,482
利益剰余金	602,289	△ 35,854	566,435	△ 94,953	471,482
合 計	876,416	△ 132,088	744,328	△ 107,295	637,033

保 健 経 理
予定貸借対照表説明書

科 目	平 成 2 6 年 度	平 成 2 7 年 度
〔 借 方 〕	千円	千円
流動資産	744,201	636,936
現金	30	30
普通預金	291,146	199,570
金銭信託	200,000	200,000
有価証券	99,817	99,817
証券投資信託	100,034	100,070
貯蔵品	1,568	1,441
未収収益	965	965
未収金	50,641	35,043
固定資産	127	97
(有形固定資産)		
器具及び備品	127	97
	前年度繰越額 157	前年度繰越額 127
	当期増加額 0	当期増加額 0
	当期償却額 △ 30	当期償却額 △ 30
合 計	744,328	637,033
〔 貸 方 〕		
流動負債	100,230	108,768
未払金	0	25,598
未払費用	99,633	82,633
預り金	597	537
固定負債	77,663	56,783
(引当金)		
退職給与引当金	77,663	56,783
	前年度繰越額 78,042	前年度繰越額 77,663
	当期減少額 △ 379	当期減少額 0
	当期積立額 0	当期積立額 4,717
	当期取崩額 0	当期取崩額 △ 25,597
剰余金	566,435	471,482
利益剰余金	566,435	471,482
	積立金 566,435	積立金 471,482
	前年度繰越額 602,289	前年度繰越額 566,435
	当期増加額 0	当期増加額 0
	当期減少額 △ 35,854	当期減少額 △ 94,953
合 計	744,328	637,033

貯 金 経 理

貯 金 経 理
予 算 総 則

事 項	平 成 2 6 年 度	平 成 2 7 年 度
1 法第25条の規定により 余裕金の運用として行う有 価証券取得の最高限度額	2,250,000,000円	2,400,000,000円
2 事務費の最高限度額	事 務 費 200,000円	事 務 費 100,000円
3 組合員貯金に対する支払 利率	普通貯金 年1.00%	普通貯金 年0.75%
4 福祉経理相互間における 資金の繰入の最高限度額	保健経理へ繰入 700,000円	保健経理へ繰入 100,000円

貯 金 経 理
予定損益計算書

科 目	平成25年度	平成26年度	平成27年度	前年度対比較 増△減	
	決 算 額	推 計	推 計	平成26年度	平成27年度
〔 借 方 〕	千円	千円	千円	千円	千円
経常費用	24,681	21,081	16,595	△ 3,600	△ 4,486
(事業費用)					
旅 費	0	1	50	1	49
事 務 費	10	11	50	1	39
支 払 利 息	24,671	21,069	16,495	△ 3,602	△ 4,574
繰入金	4,546	628	100	△ 3,918	△ 528
保健経理へ繰入	4,546	628	100	△ 3,918	△ 528
特別損失	634	0	0	△ 634	0
前期損益修正損	634	0	0	△ 634	0
当期利益金	0	4,244	8,716	4,244	4,472
当期利益金	0	4,244	8,716	4,244	4,472
合 計	29,861	25,953	25,411	△ 3,908	△ 542
〔 貸 方 〕					
経常収益	28,201	25,953	25,411	△ 2,248	△ 542
(運用収益)					
利息及び配当金	27,011	25,523	25,336	△ 1,488	△ 187
償 還 差 益	1,190	430	75	△ 760	△ 355
当期損失金	1,660	0	0	△ 1,660	0
当期損失金	1,660	0	0	△ 1,660	0
合 計	29,861	25,953	25,411	△ 3,908	△ 542

貯 金 経 理
予定損益計算書説明書

科 目	平 成 2 6 年 度	平 成 2 7 年 度
〔借方〕	千円	千円
経常費用	21,081	16,595
(事業費用)		
旅 費	1	50
事 務 費	11	50
事務用消耗品費	11	30
図書印刷費	0	10
通信運搬費	0	10
支払利息	21,069	16,495
普通貯金利息	21,069	16,495
繰入金	628	100
保健経理へ繰入	628	100
当期利益金	4,244	8,716
当期利益金	4,244	8,716
合 計	25,953	25,411
〔貸方〕		
経常収益	25,953	25,411
(運用収入)		
利息及び配当金	25,523	25,336
有価証券利息	25,394	25,196
地方債利息等	25,394	25,196
信託収益	129	140
金銭信託収益	129	140
償還差益	430	75
当期損失金	0	0
当期損失金	0	0
合 計	25,953	25,411

貯 金 経 理
予定貸借対照表

科 目	平成25年度末	平成26年度		平成27年度	
		増△減	年 度 末	増△減	年 度 末
〔借方〕	千円	千円	千円	千円	千円
流動資産	82,409	△ 28,215	54,194	59,362	113,556
普通預金	76,102	△ 27,949	48,153	59,869	108,022
未収収益	6,307	△ 266	6,041	△ 507	5,534
固定資産	2,079,163	150,216	2,229,379	50,055	2,279,434
(投資その他の資産)					
金銭信託	100,000	0	100,000	0	100,000
投資有価証券	1,979,163	150,216	2,129,379	50,055	2,179,434
合 計	2,161,572	122,001	2,283,573	109,417	2,392,990
〔貸方〕					
流動負債	2,054,989	117,757	2,172,746	100,701	2,273,447
組合員貯金	2,042,485	119,569	2,162,054	103,014	2,265,068
未払費用	12,504	△ 1,812	10,692	△ 2,313	8,379
剰余金	106,583	4,244	110,827	8,716	119,543
利益剰余金	106,583	4,244	110,827	8,716	119,543
合 計	2,161,572	122,001	2,283,573	109,417	2,392,990

貯 金 経 理
予定貸借対照表説明書

科 目	平 成 2 6 年 度	平 成 2 7 年 度
〔借方〕	千円	千円
流動資産	54,194	113,556
普通預金	48,153	108,022
未収収益	6,041	5,534
	有価証券利息 6,039	有価証券利息 5,532
	地方債利息等 6,039	地方債利息等 5,532
	信託収益 2	信託収益 2
	金銭信託収益 2	金銭信託収益 2
固定資産	2,229,379	2,279,434
(投資その他の資産)		
金銭信託	100,000	100,000
投資有価証券	2,129,379	2,179,434
	地方債 829,602	地方債 829,602
	社債 599,817	社債 599,817
	証券投資信託 50,035	証券投資信託 50,015
	諸債券 649,925	諸債券 700,000
合 計	2,283,573	2,392,990
〔貸方〕		
流動負債	2,172,746	2,273,447
組合員貯金	2,162,054	2,265,068
	普通貯金 2,162,054	普通貯金 2,265,068
未払費用	10,692	8,379
	普通貯金未払利息 10,692	普通貯金未払利息 8,379
剰余金	110,827	119,543
利益剰余金	110,827	119,543
	欠損金補てん積立金 108,103	欠損金補てん積立金 113,254
	前年度繰越額 102,124	前年度繰越額 108,103
	当期増加額 5,979	当期増加額 5,151
	当期減少額 0	当期減少額 0
	積立金 2,724	積立金 6,289
	前年度積立金 4,458	前年度積立金 2,724
	当期増加額 0	当期増加額 3,565
	当期減少額 △1,734	当期減少額 0
合 計	2,283,573	2,392,990

貸 付 経 理

貸 付 経 理
予 算 総 則

事 項	平 成 2 6 年 度	平 成 2 7 年 度
1 法第25条の規定により 余裕金の運用として行う有 価証券取得の最高限度額	50,000,000円	0円
2 経理単位相互間における 資金の融通の最高限度額及 び条件	短期経理より短期借入金 20,000,000円 借入利率 無利息 長期経理より長期借入金 4,000,000,000円 借入利率 年4.1% 特例期間中においては、 年2.4%~4.1%	短期経理より短期借入金 20,000,000円 借入利率 無利息 長期経理より長期借入金 2,400,000,000円 借入利率 年4.1% 特例期間中においては、 年2.4%~4.1%
3 人件費及び事務費の最高 限度額	職員給与 8,493,000円 事務費 1,350,000円	職員給与 8,594,000円 事務費 1,006,000円
4 組合員貸付金の最高限度 額及び条件	最高限度額 普通貸付金 2,000,000円 住宅貸付金 18,000,000円 (在宅介護対応住宅加算) 3,000,000円 災害住宅貸付金 18,000,000円 (在宅介護対応住宅加算) 3,000,000円 災害追加貸付金 19,000,000円 (在宅介護対応住宅加算) 3,000,000円 特別貸付金 入学貸付 2,000,000円 医療貸付 1,000,000円 結婚貸付 2,000,000円 葬祭貸付 2,000,000円 貸付利率 年4.36% 特例期間中においては、 年2.66%~4.36% (在宅介護対応住宅加算に ついては、年2.4%~4.1%) 高額医療貸付金 高額療養費支給対象額の100分 の90 出産貸付金 出産費等支給対象額 貸付利率 無利息	最高限度額 普通貸付金 2,000,000円 住宅貸付金 18,000,000円 (在宅介護対応住宅加算) 3,000,000円 災害住宅貸付金 18,000,000円 (在宅介護対応住宅加算) 3,000,000円 災害追加貸付金 19,000,000円 (在宅介護対応住宅加算) 3,000,000円 特別貸付金 入学貸付 2,000,000円 医療貸付 1,000,000円 結婚貸付 2,000,000円 葬祭貸付 2,000,000円 貸付利率 年4.36% 特例期間中においては、 年2.66%~4.36% (在宅介護対応住宅加算に ついては、年2.4%~4.1%) 高額医療貸付金 高額療養費支給対象額の100分 の90 出産貸付金 出産費等支給対象額 貸付利率 無利息

貸付経理
予定損益計算書

科 目	平成25年度 決算額	平成26年度 推 計	平成27年度 推 計	前年度対比較 増△減	
				平成26年度	平成27年度
〔借方〕	千円	千円	千円	千円	千円
経常費用	163,544	109,237	63,937	△ 54,307	△ 45,300
（事業費用）					
職員給与	7,856	8,161	8,594	305	433
厚生費	7	14	15	7	1
旅費	0	102	156	102	54
事務費	71	521	850	450	329
賃金	2,955	3,147	0	192	△ 3,147
委託費	959	2,130	4,430	1,171	2,300
賃借料	0	0	100	0	100
保険料	48,153	23,331	0	△ 24,822	△ 23,331
連合会払込金	0	2,711	6,723	2,711	4,012
普及費	0	241	500	241	259
諸謝金	5	0	100	△ 5	100
負担金	2,463	2,450	2,431	△ 13	△ 19
支払利息	100,925	66,214	39,967	△ 34,711	△ 26,247
減価償却費	150	215	71	65	△ 144
当期利益金	51,575	70,431	56,465	18,856	△ 13,966
当期利益金	51,575	70,431	56,465	18,856	△ 13,966
合 計	215,119	179,668	120,402	△ 35,451	△ 59,266
〔貸方〕					
経常収益	215,119	179,668	120,402	△ 35,451	△ 59,266
（事業収益）					
組合員貸付金利息	193,681	159,301	120,200	△ 34,380	△ 39,101
保険料充当金	15,473	8,630	0	△ 6,843	△ 8,630
（補助金等収入）					
連合会交付金	0	0	202	0	202
（事業外収益）					
利息及び配当金	481	27	0	△ 454	△ 27
団体信用生命 保険配当金	5,319	11,710	0	6,391	△ 11,710
償還差益	165	0	0	△ 165	0
当期損失金	0	0	0	0	0
当期損失金	0	0	0	0	0
合 計	215,119	179,668	120,402	△ 35,451	△ 59,266

貸 付 経 理
予定損益計算書説明書

科 目	平 成 2 6 年 度	平 成 2 7 年 度
〔借方〕	千円	千円
経常費用	109,237	63,937
（事業費用）		
職員給与	8,161	8,594
基本給	4,574	4,760
諸手当	2,827	3,082
退職給与金	760	752
厚生費	14	15
旅費	102	156
事務費	521	850
事務用消耗品費	364	600
図書印刷費	150	200
通信運搬費	7	50
賃金	3,147	0
嘱託員等賃金	3,147	0
委託費	2,130	4,430
賃借料	0	100
保険料	23,331	0
団体信用生命保険保険料	18,081	0
住宅資金貸付保険料	5,249	0
一般資金貸付保険料	1	0
連合会払込金	2,711	6,723
普及費	241	500
諸謝金	0	100
負担金	2,450	2,431
支払利息	66,214	39,967
減価償却費	215	71
当期利益金	70,431	56,465
当期利益金	70,431	56,465
合 計	179,668	120,402
〔貸方〕		
経常収益	179,668	120,402
（事業収益）		
組合員貸付金利息	159,301	120,200
保険料充当金	8,630	0
団体信用生命保険保険料充当金	8,630	0
（補助金等収入）		
連合会交付金	0	202
（事業外収益）		
利息及び配当金	27	0
信託収益	27	0
団体信用生命 保険配当金	11,710	0
当期損失金	0	0
当期損失金	0	0
合 計	179,668	120,402

貸付経理
予定貸借対照表

科 目	平成25年度末	平成26年度		平成27年度	
		増△減	年 度 末	増△減	年 度 末
〔借方〕	千円	千円	千円	千円	千円
流動資産	306,205	△ 184,794	121,411	24,146	145,557
普通預金	289,357	△ 181,628	107,729	26,298	134,027
立替金	63	△ 63	0	0	0
未収収益	16,708	△ 3,026	13,682	△ 2,152	11,530
未収金	77	△ 77	0	0	0
固定資産	6,733,667	△ 1,152,675	5,580,992	△ 988,533	4,592,459
(有形固定資産)					
器具及び備品	475	△ 215	260	△ 71	189
(無形固定資産)					
電話加入権	548	0	548	0	548
(投資その他の資産)					
金銭信託	40,563	27	40,590	△ 40,590	0
組合員貸付金	6,692,081	△ 1,152,487	5,539,594	△ 947,872	4,591,722
合 計	7,039,872	△ 1,337,469	5,702,403	△ 964,387	4,738,016
〔貸方〕					
流動負債	1,450	2,277	3,727	△ 605	3,122
未払費用	1,381	1,276	2,657	△ 441	2,216
預り金	69	1,001	1,070	△ 164	906
固定負債	3,741,141	△ 1,410,178	2,330,963	△ 1,020,247	1,310,716
長期借入金	3,720,583	△ 1,410,938	2,309,645	△ 1,021,000	1,288,645
(引当金)					
退職給与引当金	20,558	760	21,318	753	22,071
剰余金	3,297,281	70,432	3,367,713	56,465	3,424,178
利益剰余金	3,297,281	70,432	3,367,713	56,465	3,424,178
合 計	7,039,872	△ 1,337,469	5,702,403	△ 964,387	4,738,016

貸 付 経 理
予定貸借対照表説明書

科 目	平 成 26 年 度	平 成 27 年 度
	千円	千円
〔借方〕		
流動資産	121,411	145,557
普通預金	107,729	134,027
未収収益	13,682	11,530
	組合員貸付金利息 13,682	組合員貸付金利息 11,530
固定資産	5,580,992	4,592,459
(有形固定資産)		
器具及び備品	260	189
	前年度繰越額 475	前年度繰越額 260
	本年度増加額 0	本年度増加額 0
	本年度減少額 △ 215	本年度減少額 △ 71
電話加入権	548	548
(投資その他の資産)		
金銭信託	40,590	0
組合員貸付金	5,539,594	4,591,722
	普通貸付金 10,408	普通貸付金 7,673
	住宅貸付金 5,529,186	住宅貸付金 4,584,049
	災害貸付金 0	災害貸付金 0
	特別貸付金 0	特別貸付金 0
合 計	5,702,403	4,738,016
〔貸方〕		
流動負債	3,727	3,122
未払費用	2,657	2,216
預り金	1,070	906
固定負債	2,330,963	1,310,716
長期借入金	2,309,645	1,288,645
	長期経理より借入金 2,309,645	長期経理より借入金 1,288,645
(引当金)		
退職給与引当金	21,318	22,071
剰余金	3,367,713	3,424,178
利益剰余金	3,367,713	3,424,178
	欠損金補てん積立金 276,980	欠損金補てん積立金 229,586
	前年度繰越額 334,604	前年度繰越額 276,980
	当期増加額 0	当期増加額 0
	当期減少額 △ 57,624	当期減少額 △ 47,394
	団体信用生命保険積立金 85,203	団体信用生命保険積立金 0
	前年度繰越額 84,483	前年度繰越額 85,203
	当期増加額 720	当期増加額 0
	当期減少額 0	当期減少額 △ 85,203
	積立金 3,005,530	積立金 3,194,592
	前年度繰越額 2,878,194	前年度繰越額 3,005,530
	当期増加額 127,336	当期増加額 189,062
	当期減少額 0	当期減少額 0
合 計	5,702,403	4,738,016

經 過 的 長 期 經 理

經過的長期經理
予定損益計算書

科 目	平成25年度	平成26年度	平成27年度 (10月~3月)	前年度対比較 増△減	
	決 算 額	推 計	推 計	平成26年度	平成27年度
[借 方]	千円	千円	千円	千円	千円
經常費用 (事業費用)	—	—	21,841	—	—
負担金払込金	—	—	21,841	—	—
合 計	—	—	21,841	—	—
[貸 方]					
經常収益 (事業収益)	—	—	21,841	—	—
負 担 金	—	—	21,841	—	—
合 計	—	—	21,841	—	—

經過的長期經理
予定損益計算書説明書

科 目	平 成 2 6 年 度	平成27年度(10月~3月)
[借 方]	千円	千円
經常費用 (事業費用)	—	21,841
負担金払込金	—	21,841
合 計	—	21,841
[貸 方]		
經常収益 (事業収益)	—	21,841
負 担 金	—	21,841
合 計	—	21,841

經過的長期經理
予定貸借対照表

科 目	平成25年度末	平成26年度		平成27年度	
		増△減	年 度 末	増△減	年 度 末
[借 方]	千円		千円		千円
流動資産	—	—	—	—	2,766
普通預金	—	—	—	—	2,766
合 計	—	—	—	—	2,766
[貸 方]					
流動負債	—	—	—	—	2,766
未 払 金	—	—	—	—	2,766
合 計	—	—	—	—	2,766

經過的長期經理
予定貸借対照表説明書

科 目	平成26年度	平成27年度
[借 方]	千円	千円
流動資産	—	2,766
普通預金	—	2,766
合 計	—	2,766
[貸 方]		
流動負債	—	2,766
未 払 金	—	2,766
合 計	—	2,766

基 礎 年 金 支 払 経 理

基礎年金支払経理
予定損益計算書

科 目	平成25年度 決 算 額	平成26年度 推 計	平成27年度 推 計	前年度対比較 増△減	
				平成26年度	平成27年度
〔借方〕	千円	千円	千円	千円	千円
経常費用	752,243	804,850	422,244	52,607	△ 382,606
(事業費用)					
基礎年金	752,069	804,369	422,244	52,300	△ 382,125
基礎年金返還金	174	481	0	307	△ 481
当期利益金	0	0	0	0	0
当期利益金	0	0	0	0	0
合 計	752,243	804,850	422,244	52,607	△ 382,606
〔貸方〕					
経常収益	752,243	804,850	422,244	52,607	△ 382,606
(事業収益)					
基礎年金国庫金	752,243	804,850	422,244	52,607	△ 382,606
当期損失金	0	0	0	0	0
当期損失金	0	0	0	0	0
合 計	752,243	804,850	422,244	52,607	△ 382,606

基礎年金支払経理
予定損益計算書説明書

科 目	平 成 2 6 年 度	平 成 2 7 年 度
〔 借 方 〕	千円	千円
経常費用	804,850	422,244
(事業費用)		
基礎年金	804,369	422,244
老齢基礎年金	644,062	341,294
障害基礎年金	136,656	69,281
遺族基礎年金	23,651	11,669
基礎年金返還金	481	0
当期利益金	0	0
当期利益金	0	0
合 計	804,850	422,244
〔 貸 方 〕		
経常収益	804,850	422,244
(事業収益)		
基礎年金国庫金	804,850	422,244
当期損失金	0	0
当期損失金	0	0
合 計	804,850	422,244

基礎年金支払経理
予定貸借対照表

科 目	平成25年度末	平成26年度		平成27年度	
		増△減	年度末	増△減	年度末
〔借方〕	千円	千円	千円	千円	千円
流動資産	0	0	0	0	0
当座預金	0	0	0	0	0
普通預金	0	0	0	0	0
郵便振替預け金	0	0	0	0	0
未収収益	0	0	0	0	0
合 計	0	0	0	0	0
〔貸方〕					
流動負債	0	0	0	0	0
未払金	0	0	0	0	0
仮受金	0	0	0	0	0
剰余金	0	0	0	0	0
利益剰余金	0	0	0	0	0
合 計	0	0	0	0	0

基礎年金支払経理
予定貸借対照表説明書

科 目	平 成 2 6 年 度	平 成 2 7 年 度
〔 借 方 〕	千円	千円
流動資産	0	0
当座預金	0	0
普通預金	0	0
郵便振替預け金	0	0
未収収益	0	0
合 計	0	0
〔 貸 方 〕	千円	千円
流動負債	0	0
未払金	0	0
仮受金	0	0
剰余金	0	0
利益剰余金	0	0
合 計	0	0

名古屋市職員共済組合
公 報 号 外

平成26年度決算をここに公告する。

平成 2 7 年 6 月 3 日

名古屋市職員共済組合理事長 新 開 輝 夫

名古屋市職員共済組合公告第5号

平成 26 年度決算

(以下決算書のとおり)

1 業務の内容

名古屋市職員共済組合は、組合員及びその遺族の相互救済の事業を行い、もってこれらの者の生活の安定と福祉の向上に寄与し、公務の能率的運営に資することを目的とし、次に掲げる事業を行う。

- (1) 組合員の長期給付にかかる事務
- (2) 組合員の育児休業手当金・介護休業手当金にかかる事務
- (3) 組合の余裕資金の運用にかかる事務
- (4) 組合員に対する共済制度についての知識の普及及び他共済組合との情報交換にかかる事務
- (5) 組合員への住宅資金の貸付にかかる事業
- (6) 組合員及び被扶養者の短期給付にかかる事務
- (7) 組合員及び被扶養者の健康増進にかかる事業
- (8) 名古屋港管理組合の職員に対する貯金事業
- (9) 名古屋港管理組合の職員に対する一般貸付事業
- (10) 日本年金機構の基礎年金支払事務の一部代行

2 事業所の所在地

主たる事業所 名古屋市中区三の丸三丁目1番1号

3 役員の状況

定数 理事長 1名（非常勤） 理事 7名（非常勤） 監事 3名（非常勤）

任期 2年

役員名（平成27年3月31日現在）

役職	氏名	経歴
理事長	新開 輝夫	名古屋市副市長
理事	葛迫 憲治	名古屋市総務局長
理事	肆矢 秀夫	名古屋市財政局長
理事	三芳 研二	名古屋市交通局長
理事	蛭原 京子	名古屋市職員労働組合執行委員長
理事	伊藤 裕彰	名古屋交通労働組合執行委員長
理事	水谷 達也	名古屋水道労働組合中央執行委員長
理事	高木 強	名古屋港管理組合職員労働組合委員長
監事	鈴木 雅雄	弁護士
監事	伊東 恵美子	名古屋市監査事務局長
監事	鈴木 和仁	名古屋市職員労働組合連合会書記長

4 議員の定数及びその増減

定数	平成26年度中増減
20人	無

5 設立根拠法

地方公務員等共済組合法（昭和37年法律第152号）

6 主務大臣

総務大臣

7 組合会の概要

組合会の議員の定数は20名で、市長の任命による議員10名、組合員の互選による議員10人で組織され、議員の任期は2年である。

次に掲げる事項は、組合会の議決を経なければならない。

- (1) 定款の変更
- (2) 運営規則の作成及び変更
- (3) 毎事業年度の事業計画並びに予算及び決算
- (4) 重要な財産の処分及び重大な債務の負担
- (5) その他組合の業務に関する重要事項で定款で定めるもの

平成27年3月31日現在の組合会議員の状況は次のとおりである。

区分	役 職	氏 名	経 歴
任命側議員	理 事 長	新 開 輝 夫	名古屋市副市長
	理 事	葛 迫 憲 治	名古屋市総務局長
	理 事	肆 矢 秀 夫	名古屋市財政局長
	理 事	三 芳 研 二	名古屋市交通局長
	監 事	伊 東 恵 美 子	名古屋市監査事務局長
		下 田 一 幸	名古屋市教育長
		小 林 寛 司	名古屋市上下水道局長
		山 田 和 雄	名古屋市病院局長
		堀 場 和 夫	名古屋市消防局長
	森 俊 裕	名古屋港管理組合総務部長	
互選側議員	理 事	蛭 原 京 子	名古屋市職員労働組合執行委員長
	理 事	伊 藤 裕 彰	名古屋交通労働組合執行委員長
	理 事	水 谷 達 也	名古屋水道労働組合中央執行委員長
	理 事	高 木 強	名古屋港管理組合職員労働組合委員長
	監 事	鈴 木 和 仁	名古屋市職員労働組合連合会書記長
		上 野 勉	自治労名古屋市労働組合執行委員長
		橋 口 剛 典	名古屋市職員労働組合書記長
		岩 本 洋	名古屋市立大学教職員組合書記次長
		山 田 修 也	名古屋交通労働組合副執行委員長
	伊 藤 一 義	消防局総務部職員課厚生係長	

当年度に開催された組合会は次のとおりである。

年月日	通算回数	議 題 等
26. 4. 28	173回	(1) 役員選挙について
26. 6. 5	174回	(1) 平成25年度決算について (2) 平成25年度長期経理資金運用結果について
26. 11. 21	175回	(1) 住宅資金貸付規則等の一部改正について
26. 12. 12	176回	(1) 役員選挙等について
27. 3. 13	177回	(1) 名古屋市職員共済組合定款の一部変更に係る処分の承認について (2) 名古屋市職員共済組合定款の一部変更について (3) 貯金規則の一部改正について (4) 平成27年度事業計画及び予算について (5) 平成27年度長期経理資金運用計画について

8 その他

(1) 所轄する団体及び組合員の数 平成27年3月31日現在

名古屋市	24,226人
名古屋港管理組合	580人
名古屋競輪組合	18人
合 計	24,824人

(2) 事務局組織 平成27年3月31日現在

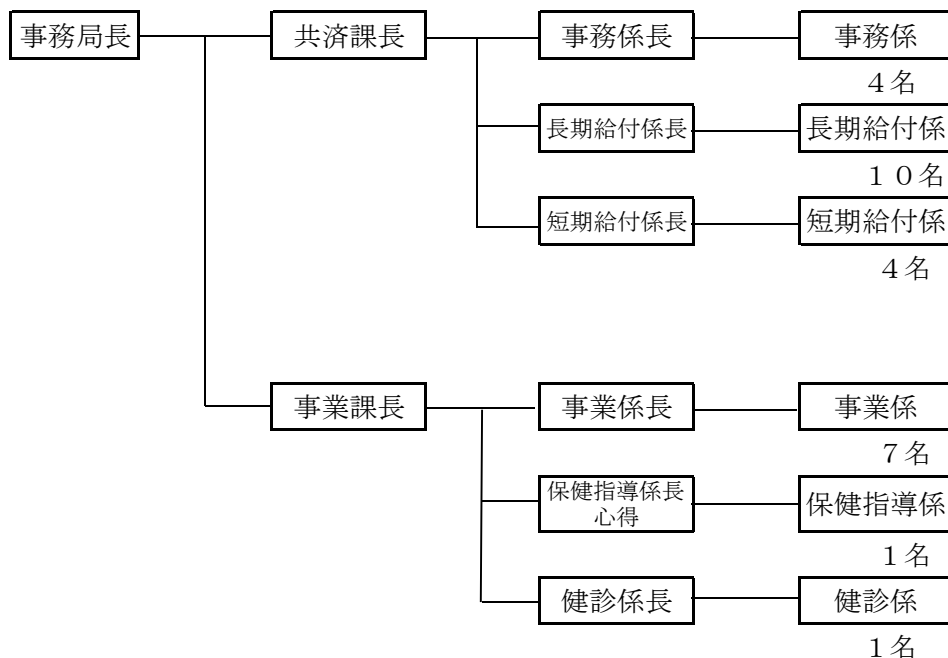

9 各業務の実施状況

(1) 短期給付事業の実施状況

① 財源率の推移

ア 給料の額に乗じる数値

(千分率)

区 分		平成22年度	平成23年度	平成24年度	平成25年度	平成26年度
一般組合員	短期掛金	45.00	48.00	53.75	59.00	59.00
	短期負担金	45.00	48.00	53.75	59.00	59.00
	介護掛金	6.05	6.05	6.05	6.80	7.30
	介護負担金	6.05	6.05	6.05	6.80	7.30
任継組合員	短期掛金	90.00	96.00	107.50	118.00	118.00
	介護掛金	12.10	12.10	12.10	13.60	14.60

イ 期末手当等の額に乗じる数値

(千分率)

区 分		平成22年度	平成23年度	平成24年度	平成25年度	平成26年度
一般組合員	短期掛金	36.00	38.40	43.00	47.20	47.20
	短期負担金	36.00	38.40	43.00	47.20	47.20
	介護掛金	4.84	4.84	4.84	5.44	5.84
	介護負担金	4.84	4.84	4.84	5.44	5.84

② 給付実績

給付等の種別	平成25年度		平成26年度		一人平均額の増減(円)
	総額(千円)	一人平均(円)	総額(千円)	一人平均(円)	
保健給付	6,441,164	258,692	6,533,661	261,849	3,157
附加給付	66,557	2,673	75,592	3,029	356
その他給付	213,684	8,582	208,333	8,349	△233
老人保健 拠出金	102	4	95	4	0
退職者給付 拠出金	693,500	27,853	568,470	22,783	△5,070
前期高齢者 納付金	4,190,414	168,296	3,066,443	122,894	△45,402
後期高齢者 支援金	2,792,997	112,173	2,741,805	109,883	△2,290
介護納付金	1,166,634	46,855	1,227,354	49,189	2,334
連合会払込金	—	—	72,499	2,906	2,906
連合会拠出金	377,934	15,179	790,154	31,667	16,488
業務経理へ 繰入	46,455	1,866	47,839	1,917	51
合 計	15,989,441	642,173	15,332,245	614,470	△27,703

③ 育児・介護休業手当金給付実績の推移等

年度	掛金・負担金総額 (A) (千円)	手当金支給総額 (B) (千円)	B/A (%)	育休給付 人数 (人)	月平均額 (円)	介護給付 人数 (人)	月平均額 (円)
22年度	704,612	552,133	78.36	524	180,364	23	149,672
23年度	579,014	612,569	105.80	567	164,039	18	155,568
24年度	693,288	494,172	71.28	551	165,463	28	154,868
25年度	377,934	497,739	131.70	590	162,777	9	140,330
26年度	770,272	593,367	77.03	597	182,587	17	153,066

(注) 月平均額は手当支給総額を総支給日数で除し、22日(1か月分)を乗じたものである。

(2) 長期給付事業の実施状況

① 財源率の推移

ア 給料の額に乗じる数値

(千分率)

(市長・特別職を 除く組合員)	平成24年度		平成25年度		平成26年度		
	4月～8月	9月～3月	4月～8月	9月～3月	4月～8月	9月～3月	
掛 金	99.1375	101.35	101.35	103.5625	103.5625	105.775	
負担金	事業主分	99.5125	101.725	101.725	103.9375	103.9375	106.15
	公的負担	45.625	45.625	45.125	45.125	47.75	47.75
	合計	145.1375	147.35	146.85	149.0625	151.6875	153.90
追加費用率	95.8		68.3		60.0		

(注) 追加費用とは、共済制度施行前(昭和37年12月以前)にかかる年金部分に対する財源分を地方公共団体が負担するものである。

イ 期末手当等の額に乗じる数値

(千分率)

(市長・特別職を 除く組合員)	平成24年度		平成25年度		平成26年度		
	4月～8月	9月～3月	4月～8月	9月～3月	4月～8月	9月～3月	
掛 金	79.31	81.08	81.08	82.85	82.85	84.62	
負担金	事業主分	79.61	81.38	81.38	83.15	83.15	84.92
	公的負担	36.50	36.50	36.10	36.10	38.20	38.20
	合計	116.11	117.88	117.48	119.25	121.35	123.12

② 給付実績

給付の 種別	平成25年度支払額			平成26年度支払額			一人平均 額の増減 (千円)
	受給者数 (人)	金 額 (百万円)	一人平均 (千円)	受給者数 (人)	金 額 (百万円)	一人平均 (千円)	
退職	25,288	38,723	1,531	24,762	36,644	1,480	△ 51
障害	187	200	1,071	188	198	1,054	△ 17
遺族	7,204	9,067	1,259	7,407	9,059	1,223	△ 36
一時金	0	0	0	0	0	0	0
合計	32,679	47,990	1,469	32,357	45,901	1,419	△ 50

③ 給付実績の推移等

年度	全年金受給者			当年度新規決定者		対前年度 改定率 (%)	成熟度 (%)
	受給者数 (人)	金額 (百万円)	一人平均 (千円)	新規人数 (人)	一人平均 (千円)		
22年度	30,597	47,799	1,562	1,872	1,364	無	78.14
23年度	31,301	47,963	1,532	1,759	1,362	△ 0.4	81.64
24年度	32,275	48,604	1,506	1,728	1,327	△ 0.3	84.61
25年度	32,679	47,990	1,469	1,381	1,372	△ 1.0	86.23
26年度	32,357	45,901	1,419	1,470	1,295	△ 0.7	86.30

(注) 成熟度については対退職(共済)年金受給者(20年以上の者)の値。
平成25年度の対前年度改定率は、平成25年10月に実施された改定の率。

(3) 年金資金の運用状況

○ 年金資産の資産構成 (平成27年3月31日現在)

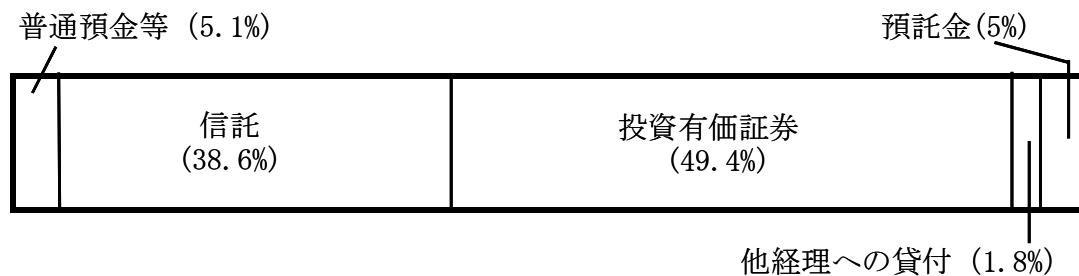

○ 資産別運用利回り

種別	平成25年度 (百万円、%)		平成26年度 (百万円、%)	
	資産額	運用利回り	資産額	運用利回り
普通預金等	8,529	0.00	6,645	0.00
信託	62,384	1.29	49,984	4.25
投資有価証券	63,014	1.67	63,874	1.58
他経理貸付	3,721	2.40	2,310	2.40
預託金	6,305	3.44	6,522	9.32
合計	143,953	1.47	129,335	2.91

○ 運用利回り等の推移

年度	総資産 (百万円)	年度収支 (百万円)	利息金額 (百万円)	運用利回り (%)
平成22年度	190,746	△ 13,028	2,701	1.45
平成23年度	177,375	△ 13,371	2,710	1.47
平成24年度	163,797	△ 15,367	2,173	1.27
平成25年度	143,953	△ 18,055	2,241	1.47
平成26年度	129,335	△ 14,617	3,919	2.91

(4) 健康増進事業の実施状況

○ 主な健診等の受診者数等

区 分	平成25年度	平成26年度
人間ドック	4,850人	4,592人
脳ドック (単独)	50人	56人
人間・脳ドックセット	1,009人	954人
巡回女性被扶養者健診	2,665人	2,583人
郵送による胃がん検診	1,242人	1,094人
歯科健診	724人	823人
インフルエンザ予防接種補助	18,059人	18,310人

(5) 組合員への住宅貸付事業

① 貸付金の状況 (平成23年5月より新規貸付休止)

年度	貸付人数	貸付金額	一人平均貸付額
平成24年度	1,952 人	8,180,282 千円	4,191 千円
平成25年度	1,681 人	6,677,637 千円	3,972 千円
平成26年度	1,455 人	5,484,092 千円	3,769 千円

② 貸付金利率の変遷

H8.6.1～	H9.1.1～	H10.4.1～	H11.4.1～	H20.1.1～	H20.7.1～
3.76%	3.26%	2.76%	2.26%	2.46%	2.66%

(6) 名古屋港管理組合の組合員に対する健康増進事業の実施状況

区 分	平成25年度	平成26年度	備 考
人間ドック	245人	—	平成26年度より統合
健康表彰	28人	—	平成26年度より廃止
ハイキング大会	116人	66人	
ボウリング大会	91人	90人	

(7) 名古屋港管理組合の組合員に対する一般貸付事業の実施状況

貸付金の状況（平成23年5月より新規貸付休止）

年度	貸付人数	貸付金額	一人平均貸付額
平成24年度	31人	20,810 千円	671 千円
平成25年度	22人	14,445 千円	657 千円
平成26年度	16人	10,408 千円	651 千円

(8) 名古屋港管理組合の組合員に対する貯金事業の実施状況

① 普通貯金

年度	加入者数	貯金額	一人平均貯金額
平成24年度	370人	1,994,140千円	5,390千円
平成25年度	372人	2,042,485千円	5,491千円
平成26年度	376人	2,156,873千円	5,736千円

② 貯金利率（年率）の変遷

	平成22年度	平成23年度	平成24年度	平成25年度	平成26年度
支払利率	1.25%	1.25%	1.25%	1.25%	1.00%

(9) 厚生労働省の基礎年金支払事務の一部代行件数

平成26年度 1,374名

短 期 経 理

短 期 経 理
貸 借 対 照 表

平成27年3月31日現在

借 方		金 額	貸 方		金 額
	円	円		円	円
流動資産			4,280,285,325	流動負債	137,475,134
普通預金	1,290,385,885		未払金	10,222,357	
有価証券	600,000,000		未払費用	112,397,747	
証券投資信託	2,200,336,929		前受収益	14,855,030	
立替金	1,568				
未収収益	12,652		固定負債		1,136,020,689
未収金	112,887,291		支払準備金	1,136,020,689	
支払基金委託金	76,661,000				
			負債合計		1,273,495,823
			剰余金		3,006,789,502
			利益剰余金	3,006,789,502	
			欠損金補てん 積立金	681,132,323	
			短期積立金	2,199,309,953	
			介護積立金	126,347,226	
			資本合計		3,006,789,502
資 産 合 計		4,280,285,325	負 債 ・ 資 本 合 計		4,280,285,325

短 期 経 理
損 益 計 算 書

自平成26年4月 1日
至平成27年3月31日

損 失		金 額	利 益		金 額
	円	円		円	円
経常費用			15,884,359,357	経常収益	16,607,973,773
事業費用	15,884,359,357			事業収益	15,967,381,406
保健給付	6,533,660,555		短期負担金	7,338,345,722	
休業給付	727,676,242		介護負担金	623,358,843	
災害給付	1,460,682		短期掛金	7,293,929,480	
附加給付	75,591,629		介護掛金	623,627,391	
老人保健 拠出金	94,855		短期任意 継続掛金	79,168,647	
退職者給付 拠出金	568,469,992		介護任意 継続掛金	8,951,323	
前期高齢者 納付金	3,066,443,471		補助金等収入		606,330,884
後期高齢者 支金	2,741,804,821		育児・介護休業 手当金交付金	593,366,597	
介護納付金	1,227,353,646		調整負担金	12,964,287	
一部負担金 戻金	72,562,300				
短期任意継続 掛金還付金	5,914,759		事業外収益		34,261,483
介護任意継続 掛金還付金	673,443		短期利息及び 短期配当金	12,718,294	
連合会 払込金	72,498,702		有価証券売却益	11,660,000	
連合会 拠出金	790,154,260		償還差益	700,000	
			賠償金	9,183,189	
繰入金			47,838,910	前年度繰越 支払準備金	1,120,234,195
業務経理へ 繰入		47,838,910		前年度繰越 支払準備金	1,120,234,195
次年度繰越 支払準備金			1,136,020,689		
次年度繰越 支払準備金		1,136,020,689			
特別損失			738,450		
前期損益 修正損		738,450			
当期利益金			659,250,562		
当期短期 利益金		631,340,094			
当期介護 利益金		27,910,468			
合 計			17,728,207,968	合 計	17,728,207,968

預 金 明 細 表

取引金融機関等の名称	区 分	金 額	摘 要
丸八信用組合	普通預金	209,381,542 円	
三井住友信託銀行 名古屋営業部	〃	115,325,200	
三菱東京UFJ銀行 東海公務部	〃	965,620,416	
三菱東京UFJ銀行 名古屋市役所出張所	〃	58,727	
合 計		1,290,385,885	

有価証券明細表

銘 柄	券面総額	取得価額	貸借対照表計上額	摘 要
大阪府公募公債（2年）	200,000 千円	200,000,000 円	200,000,000 円	第28回
北海道公募公債（5年）	100,000	100,000,000	100,000,000	平成26年度第16回
島根県公募公債（5年）	100,000	100,000,000	100,000,000	平成26年度第3回
名古屋市公募公債（10年）	100,000	100,000,000	100,000,000	第490回
福岡市公募公債（10年）	100,000	100,000,000	100,000,000	平成26年度第8回
合 計	600,000	600,000,000	600,000,000	

投資有価証券明細表

	銘 柄	取引金融機関	取得価額	貸借対照表計上額	摘 要
証 資 券 信 託	JPY LIQUIDITY FUND	J P モルガン証券	2,200,336,929 円	2,200,336,929 円	MMF
	合 計	—	2,200,336,929	2,200,336,929	

立 替 金 明 細 表

種 別	金 額	氏 名	摘 要
保 健 給 付	1,568 円	愛知県社会保険診療報酬支払基金	
合 計	1,568		

未 収 収 益 明 細 表

種 別	金 額	氏 名	摘 要
有 価 証 券 利 息	12,652 円	名古屋市 他	地方債
合 計	12,652		

未 収 金 明 細 表

種 別	金 額	氏 名	摘 要
短 期 負 担 金	79,346,884 円	市長部局 他	給与改定分
短 期 掛 金	25,823,545	交通局 他	〃
介 護 負 担 金	5,944,180	市長部局 他	〃
介 護 掛 金	1,772,682	交通局 他	〃
合 計	112,887,291		

支 払 基 金 委 託 金 明 細 表

種 別	金 額	氏 名	摘 要
支 払 基 金 委 託 金	76,661,000 円	愛知県社会保険診療報酬支払基金	
合 計	76,661,000		

未 払 金 明 細 表

種 別	金 額	氏 名	摘 要
連 合 会 払 込 金	2,162,793 円	全国市町村職員共済組合連合会	給与改定分
連 合 会 拠 出 金	8,059,564	〃	〃
合 計	10,222,357		

未払費用明細表

種 別	金 額	氏 名	摘 要
長期掛金	107,871,503 円	長期経理	未振替分
長期負担金	1,962,917	〃	〃
保健掛金	2,550,582	保健経理	〃
保健負担金	5,499	〃	〃
児童手当拠出金	7,246	業務経理	〃
合 計	112,397,747		

前受収益明細表

科 目	摘 要	収 入			貸借対照表計上額	備 考
		年 月 日	伝票番号	金 額		
短期任意継続掛金	短期任意継続組合員55名	H27.3.6他	261106他	13,163,454 円	13,163,454 円	
短期任意継続 (育休・介護)掛金	短期任意継続 (育休・介護)55名	H27.3.6他	261106他	557,915	557,915	
介護任意継続掛金	介護任意継続組合員42名	H27.3.6他	261106他	1,133,661	1,133,661	
合 計				14,855,030	14,855,030	

積立金明細表

区 分	前期繰越額	当期増加額	当期減少額	貸借対照表計上額	摘 要
欠損金補てん積立金	689,596,089 円	0 円	8,463,766 円	681,132,323 円	
短期積立金	1,559,506,093	639,803,860	0	2,199,309,953	
介護積立金	98,436,758	27,910,468	0	126,347,226	
合 計	2,347,538,940	667,714,328	8,463,766	3,006,789,502	

利益剰余金又は欠損金計算書

自平成26年4月1日 至平成27年3月31日

(短期分)

1	積立金	1,559,506,093 円
	積立金	1,559,506,093 円
2	当期利益金	631,340,094 円
	当期短期利益金	631,340,094 円
3	当期処分額	8,463,766 円
	欠損金補てん積立金を取崩	8,463,766 円
	積立金	2,199,309,953 円

(介護分)

1	積立金	98,436,758 円
	介護積立金	98,436,758 円
2	当期利益金	27,910,468 円
	当期介護利益金	27,910,468 円
3	当期処分額	0 円
	積立金	126,347,226 円

重要な会計方針

(短期経理)

- 1 有価証券の評価基準及び評価方法
個別法による原価法
- 2 引当金等の計上基準

- 1) 支払準備金

短期経理の給付金について、当年度の潜在債務を負債として見込むもので、地方公務員等共済組合法施行規程（以下、本決算書において「施行規程」という。）第83条の規定に基づき、当該年度における短期給付の請求額の2/12を計上している。

- 2) 欠損金補てん積立金

短期経理の将来の欠損金の補てんにあてるための積立金で、施行規程第87条の規定に基づき、当該事業年度以前3事業年度における短期給付の平均請求額の10/100に達するまで計上している。

長 期 経 理

長 期 経 理
貸 借 対 照 表

平成27年3月31日現在

借 方		金 額	貸 方		金 額
	円	円		円	円
流動資産			6,645,292,865	流動負債	5,918
普通預金	3,305,074,521			預り金	5,918
未収収益	2,978,940,354				
未収金	361,277,990			負債合計	5,918
				剰余金	129,334,954,725
固定資産		122,689,667,778		長期給付積立金	129,334,954,725
投資その他の資産	122,689,667,778			資本合計	129,334,954,725
信託	49,983,739,627				
投資有価証券	63,873,853,408				
長期貸付金	2,309,897,982				
連合会預託金	6,522,176,761				
資 産 合 計		129,334,960,643		負 債 ・ 資 本 合 計	129,334,960,643

長 期 經 理
損 益 計 算 書

自平成26年4月 1日
至平成27年3月31日

損 失		金 額	利 益		金 額
	円	円		円	円
經常費用			57,520,971,766	經常収益	42,974,187,638
事業費用		57,520,971,766	事業収益	39,045,598,992	
退職給付	36,643,647,877		負担金	24,649,946,949	
障害給付	198,076,008		掛金	12,980,674,996	
遺族給付	9,058,831,245		退職一時金 等返還金	41,062,047	
基礎年金拠出 金負担金	11,609,562,255		基礎年金 交付金	1,373,915,000	
償還差損	10,850,000		運用収入	3,928,588,646	
雑費	4,381		利息及ひ 配当金	3,919,135,646	
繰入金			有価証券 売却益	123,000	
業務経理へ 繰入		64,909,680	償還差益	9,330,000	
次年度繰越長期 給付積立金			129,334,954,725	前年度繰越長期 給付積立金	143,952,909,176
次年度繰越長期 給付積立金		129,334,954,725	前年度繰越長期 給付積立金		143,952,909,176
特別損失			6,707,488	特別利益	446,845
前期損益 修正損		6,707,488	前期損益 修正益	446,845	
合 計		186,927,543,659	合 計		186,927,543,659

預 金 明 細 表

取引金融機関等の名称	区 分	金 額	摘 要
丸八信用組合	普通預金	43,661,204 円	
三井住友信託銀行 名古屋栄支店	〃	644,553	
三井住友信託銀行 名古屋営業部	〃	5,236,751	
みずほ信託銀行 名古屋支店	〃	3,255,532,013	
合 計		3,305,074,521	

未 収 収 益 明 細 表

種 別	金 額	氏 名	摘 要
有価証券利息	1,494,246 円	日本国	国 債
〃	104,462,811	名古屋市 他	地 方 債
〃	57,144,482	(株)豊田自動織機 他	社 債
〃	17,646,600	地方公共団体金融機構 他	諸 債 券
小 計	180,748,139		
信託収益	8,800 円	三井住友信託銀行	金 銭 信 託
〃	3,002	みずほ信託銀行	〃
〃	1,769,312,989	三井住友信託銀行	包 括 信 託
〃	420,900,328	みずほ信託銀行	〃
小 計	2,190,225,119		
預託金利息	607,967,096 円	地方公務員共済組合連合会	
小 計	607,967,096		
合 計	2,978,940,354		

未収金明細表

種 別	金 額	氏 名	摘 要
掛 金 ・ 負 担 金	109,834,420 円	短期経理	未振替分
負 担 金	205,214,976	市長部局 他	給与改定分
掛 金	46,228,594	交通局 他	〃
合 計	361,277,990		

金 銭 信 託 明 細 表

取引金融機関等の名称	区 分	金 額	摘 要
三井住友信託銀行	合同運用指定金銭信託	200,000,000 円	G K 4 8
みずほ信託銀行	〃	306,931,859	オールウェイズ
小 計		506,931,859	
三井住友信託銀行	単独運用指定包括信託	37,092,093,674 円	
みずほ信託銀行	〃	12,384,714,094	
小 計		49,476,807,768	
合 計		49,983,739,627	

投資有価証券明細表

	銘 柄	券 面 総 額	取 得 価 額	貸 借 対 照 表 計 上 額	摘 要
国 債	利付国庫債券	千円 200,000	円 198,820,000	円 198,820,000	第286回
	”	100,000	99,368,000	99,368,000	”
	みずほ証券保護預かり計	300,000	298,188,000	298,188,000	
	国債計	300,000	298,188,000	298,188,000	
地	名古屋市事業公債	12,500	12,500,000	12,500,000	平成17年度
	”	25,000	25,000,000	25,000,000	平成18年度
	”	37,500	37,500,000	37,500,000	平成19年度
	”	50,000	50,000,000	50,000,000	平成20年度
	”	62,500	62,500,000	62,500,000	平成21年度
	”	75,000	75,000,000	75,000,000	平成22年度
	”	87,500	87,500,000	87,500,000	平成23年度
	”	100,000	100,000,000	100,000,000	平成24年度
	名古屋市会計室保管計	450,000	450,000,000	450,000,000	
方 債	東京都公募公債	200,000	199,960,000	199,960,000	第632回
	”	100,000	99,980,000	99,980,000	第633回
	”	200,000	199,920,000	199,920,000	第635回
	”	100,000	100,000,000	100,000,000	第636回
	”	200,000	199,920,000	199,920,000	第638回
	”	100,000	99,990,000	99,990,000	第639回
	”	100,000	99,960,000	99,960,000	第641回
	”	200,000	199,860,000	199,860,000	第642回
	埼玉県公募公債	800,000	797,600,000	797,600,000	平成17年度第6回
	千葉県公募公債	200,000	200,000,000	200,000,000	第16回
	千葉市公募公債	200,000	199,400,000	199,400,000	平成17年度第2回
	北海道公募公債	100,000	100,000,000	100,000,000	平成26年度第4回
	静岡県公募公債	100,000	100,000,000	100,000,000	第17回
	愛知県公募公債	200,000	199,880,000	199,880,000	平成19年度第1回
	”	100,000	99,930,000	99,930,000	平成19年度第3回
	”	100,000	99,940,000	99,940,000	平成19年度第4回
	”	200,000	199,880,000	199,880,000	平成20年度第1回
	”	200,000	200,000,000	200,000,000	平成20年度第6回
	”	200,000	200,000,000	200,000,000	平成23年度第18回
	福岡県公募公債	200,000	200,000,000	200,000,000	平成26年度第1回
名古屋市公募公債	200,000	200,000,000	200,000,000	第12回す号	
”	500,000	499,600,000	499,600,000	第2回	
”	200,000	200,000,000	200,000,000	第455回	
”	100,000	99,940,000	99,940,000	第456回	

地	名古屋市公募公債	100,000	99,990,000	99,990,000	第457回
	〃	100,000	99,960,000	99,960,000	第459回
	〃	700,000	699,650,000	699,650,000	第465回
	京都市公募公債	300,000	300,000,000	300,000,000	第12回
	野村証券保護預かり 計	6,000,000	5,995,360,000	5,995,360,000	
	東京都公募公債	700,000	700,000,000	700,000,000	第3回
	〃	300,000	299,610,000	299,610,000	第15回
	〃	800,000	799,840,000	799,840,000	第632回
	〃	900,000	899,820,000	899,820,000	第633回
	〃	800,000	799,680,000	799,680,000	第635回
	〃	700,000	700,000,000	700,000,000	第636回
	〃	800,000	799,680,000	799,680,000	第638回
	〃	900,000	899,910,000	899,910,000	第639回
	〃	900,000	899,640,000	899,640,000	第641回
	〃	800,000	799,440,000	799,440,000	第642回
	〃	400,000	399,960,000	399,960,000	第644回
	大阪府公募公債	200,000	199,860,000	199,860,000	第4回
	京都府公募公債	200,000	200,000,000	200,000,000	平成26年度第5回
	兵庫県公募公債	500,000	500,000,000	500,000,000	第13回
静岡県公募公債	200,000	200,000,000	200,000,000	第18回	
〃	200,000	199,960,000	199,960,000	平成20年度第5回	
愛知県公募公債	600,000	599,640,000	599,640,000	平成19年度第1回	
〃	700,000	699,510,000	699,510,000	平成19年度第3回	
〃	700,000	699,580,000	699,580,000	平成19年度第4回	
〃	400,000	399,760,000	399,760,000	平成20年度第1回	
〃	1,000,000	1,000,000,000	1,000,000,000	平成20年度第6回	
〃	400,000	399,640,000	399,640,000	平成20年度第10回	
〃	200,000	200,000,000	200,000,000	平成22年度第8回	
〃	200,000	200,000,000	200,000,000	平成22年度第14回	
〃	200,000	200,000,000	200,000,000	平成26年度第4回	
広島県公募公債	2,000,000	1,999,200,000	1,999,200,000	平成19年度第1回	
福岡県公募公債	200,000	199,860,000	199,860,000	平成19年度第2回	
〃	300,000	300,000,000	300,000,000	平成25年度第3回	
千葉県公募公債	100,000	100,000,000	100,000,000	第15回	
〃	400,000	399,680,000	399,680,000	平成20年度第2回	
〃	200,000	199,920,000	199,920,000	平成20年度第6回	
新潟県公募公債	200,000	199,840,000	199,840,000	平成19年度第1回	
群馬県公募公債	400,000	400,000,000	400,000,000	第4回	
〃	200,000	200,000,000	200,000,000	第5回	
堺市公募公債	300,000	300,000,000	300,000,000	平成25年度第1回	
名古屋市公募公債	800,000	800,000,000	800,000,000	第12回す号	
〃	800,000	800,000,000	800,000,000	第455回	
方					
債					

社 債	みずほ銀行社債	1,000,000	1,000,000,000	1,000,000,000	第18回
	三井住友F&L社債	500,000	500,000,000	500,000,000	第1回
	三菱UFJリース社債	500,000	500,000,000	500,000,000	第10回
	東日本旅客鉄道社債	300,000	300,000,000	300,000,000	第63回
	〃	300,000	300,000,000	300,000,000	第81回
	東京電力社債	1,600,000	1,599,840,000	1,599,840,000	第535回
	関西電力社債	1,300,000	1,300,000,000	1,300,000,000	第486回
	九州電力社債	500,000	500,000,000	500,000,000	第413回
	みずほ証券保護預かり計	10,900,000	10,883,479,000	10,883,479,000	
社債計	15,505,000	15,479,377,000	15,479,377,000		
諸 債	日本高速道路保有・債務返済機構債	600,000	600,000,000	600,000,000	政府保証第3回
	公営企業債券	100,000	99,990,000	99,990,000	第29回
	地方公共団体金融機構債券	400,000	400,000,000	400,000,000	第34回
	〃	200,000	200,000,000	200,000,000	第37回
	〃	200,000	200,000,000	200,000,000	第38回
	公営企業債	400,000	400,000,000	400,000,000	政府保証第859回
	中小企業債	1,000,000	999,000,000	999,000,000	政府保証第187回
	名古屋高速道路債	200,000	200,000,000	200,000,000	愛知県・名古屋市折半保証第117回
	野村證券保護預かり計	3,100,000	3,098,990,000	3,098,990,000	
	券	公営企業債券	100,000	99,990,000	99,990,000
地方公共団体金融機構債券		300,000	300,000,000	300,000,000	第32回
〃		300,000	300,000,000	300,000,000	第33回
〃		500,000	500,000,000	500,000,000	第35回
〃		500,000	500,000,000	500,000,000	第36回
中部国際空港債		300,000	299,220,000	299,220,000	政府保証第9回
名古屋高速道路債		300,000	299,760,000	299,760,000	愛知県・名古屋市折半保証第95回
〃		300,000	300,000,000	300,000,000	愛知県・名古屋市折半保証第102回
〃		1,000,000	1,000,000,000	1,000,000,000	愛知県・名古屋市折半保証第107回
〃		600,000	600,000,000	600,000,000	愛知県・名古屋市折半保証第112回
みずほ証券保護預かり計	4,200,000	4,198,970,000	4,198,970,000		
諸債券計	7,300,000	7,297,960,000	7,297,960,000		
小計	55,455,000	55,412,575,000	55,412,575,000		
	銘柄	取引金融機関	取得価格	貸借対照表計上額	摘要
証 信 投 託			円	円	
	JPY LIQUIDITY FUND	JPモルガン証券	8,461,278,408	8,461,278,408	MMF
	小計	—	8,461,278,408	8,461,278,408	
	合計		63,873,853,408	63,873,853,408	

貸付金明細表

貸付区分	貸付先	前期繰越高	当期増加額	当期減少額	期末残高	摘要
長期貸付金	貸付経理	3,720,582,497 円	0 円	1,410,684,515 円	2,309,897,982 円	
合 計		3,720,582,497	0	1,410,684,515	2,309,897,982	

連合会預託金明細表

種 別	金 額	摘 要
連合会預託金	6,522,176,761 円	地方公務員共済組合連合会
合 計	6,522,176,761	

預り金明細表

種 別	金 額	氏 名	摘 要
所 得 税	5,918 円	名古屋中税務署	3月期年金決定者
合 計	5,918		

積立金明細表

区 分	前期繰越額	当期増加額	当期減少額	貸借対照表計上額	摘要
長期給付積立金	143,952,909,176 円	0 円	14,617,954,451 円	129,334,954,725 円	
合 計	143,952,909,176	0	14,617,954,451	129,334,954,725	

重要な会計方針

(長期経理)

- 1 有価証券の評価基準及び評価方法
個別法による原価法
- 2 引当金等の計上基準
 - 1) 支払準備金
施行規程第83条の規定に基づき、当該事業年度における長期給付（年金である給付を除く。）及び脱退一時金の総額の2/12以内に相当する金額を計上している。
 - 2) 長期給付積立金
長期経理の将来の予想される給付費用のための積立金で、施行規程第83条の2の規定に基づき、当該事業年度の利益相当額を積み立てている。

業 務 経 理

業 務 経 理
貸 借 対 照 表

平成27年3月31日現在

借 方		金 額	貸 方		金 額
	円	円		円	円
流動資産			331,982,400	流動負債	7,930,550
普通預金	130,740,622			未払費用	7,144,607
有価証券	99,817,000			預り金	785,943
証券投資信託	100,032,644			固定負債	130,861,699
貯蔵品	220,387			引当金	130,861,699
立替金	29,179			退職給与引当金	130,861,699
未収収益	955,479			負債合計	138,792,249
未収金	187,089			剰余金	196,279,313
固定資産		3,089,162		利益剰余金	196,279,313
有形固定資産	3,089,162			積立金	196,279,313
器具及び備品	3,089,162			資本合計	196,279,313
資産合計		335,071,562		負債・資本合計	335,071,562

(注) 有形固定資産の減価償却累計額は、4,283,463円である。

業 務 経 理
損 益 計 算 書

自平成26年4月 1日

至平成27年3月31日

損 失		金 額	利 益		金 額
	円	円		円	円
経常費用			354,593,336	経常収益	
事業費用		354,593,336		事業収益	258,272,313
役員報酬	134,000		負担金	258,066,090	
職員給与	67,102,571		雑収入	206,223	
厚生費	40,277		事業外収益		2,282,334
旅費	2,036,540		利息及び配当金	2,282,334	
光熱水料	1,268,756		繰入金		112,748,590
事務費	13,921,299		短期繰入	47,838,910	
賃金	22,827,401		長期繰入	64,909,680	
委託費	135,489,557		特別利益		89,385
修繕費	64,800		前期損益修正益	89,385	
賃借料	22,778,476				
普及費	35,748,806				
諸謝金	214,000				
負担金	24,284,899				
連合会分担金	28,236,463				
減価償却費	445,491				
特別損失			189,319		
前期損益修正損		189,319			
当期利益金			18,609,967		
当期利益金		18,609,967			
合 計			373,392,622	合 計	373,392,622

預金明細表

取引金融機関等の名称	区分	金額	摘要
丸八信用組合	普通預金	124,423,322 円	
三菱東京UFJ銀行 名古屋市役所出張所	〃	6,317,300	
合 計		130,740,622	

有価証券明細表

	銘柄	券面総額	取得価格	貸借対照表計上額	摘要
社債	住友信託銀行社債	100,000 千円	99,817,000 円	99,817,000 円	第5回
	合 計	100,000	99,817,000	99,817,000	

投資有価証券明細表

	銘柄	取引金融機関	取得価格	貸借対照表計上額	摘要
証券信託	JPY LIQUIDITY FUND	J P モルガン証券	100,032,644 円	100,032,644 円	MMF
	合 計	———	100,032,644	100,032,644	

立替金明細表

種 別	金 額	氏 名	摘 要
雇用保険料	29,179 円	愛知労働局	
合 計	29,179		

未収収益明細表

種 別	金 額	氏 名	摘 要
有価証券利息	955,479 円	三井住友信託銀行	社債
合 計	955,479		

未収金明細表

種 別	金 額	氏 名	摘 要
負 担 金	11,830 円	愛知労働局	労災保険料
〃	69,736	〃	雇用保険料
児童手当拠出金	7,246	短期経理	未振替分
〃	2,793	上下水道局 他	給与改定分
雑 収 入	34,212	国民健康保険中央会	退職者医療制度に係る資料作成手数料
〃	61,272	名古屋市職員互助会	介護休暇支援金の支給事務に関する事務費
合 計	187,089		

未払費用明細表

種 別	金 額	氏 名	摘 要
職 員 給 与	268,521 円	共済課長	職員諸手当 3月分
旅 費	6,660	共済課長	在勤地内旅費 3月分
光 熱 水 料	201,945	(株)名古屋交通開発機構 他	電気料等 2月分～3月分
事 務 費	457,598	(株)豊明堂 他	事務用消耗品 3月分
賃 金	342,795	共済課長 他	嘱託職員諸手当 3月分
委 託 費	3,776,160	社会保険診療報酬支払基金 他	レセプト電子データ提供料 1月分
賃 借 料	752,328	全国市町村職員共済組合連合会	サーバ標準システム構成機器 平成26年度下半期分
負 担 金	1,338,600	厚生労働省年金局 他	健康保険料 3月分
合 計	7,144,607		

預り金明細表

種 別	金 額	氏 名	摘 要
所 得 税	196,516 円	名古屋中税務署	3月分
住 民 税	346,000	名古屋市収納管理・特別徴収事務センター他	〃
健 康 保 険 料	11,964	厚生労働省年金局	〃
厚生年金保険料	20,969	〃	〃
児童手当拠出金	210,494	厚生労働省雇用均等・児童家庭局	3月分、給与改定分
合 計	785,943		

引当金明細表

区 分	前期繰越額	当期増加額	当期減少額	貸借対照表計上額	摘 要
退職給与引当金	127,140,014 円	3,721,685 円	0 円	130,861,699 円	
合 計	127,140,014	3,721,685	0	130,861,699	

固定資産明細表

資産の種類	期首残高	当期増加額	当期減少額	期末残高	当期償却額	差引期末残高	摘要
器具及び備品	3,534,653 円	0 円	0 円	3,534,653 円	445,491 円	3,089,162 円	
合計	3,534,653	0	0	3,534,653	445,491	3,089,162	

減価償却費明細表

資産の種類	耐用年数	取得原価	当期償却額	償却累計額	当期末残高	償却累計率	摘要
器具及び備品	15年	6,067,200 円	321,489 円	3,225,929 円	2,841,271 円	53.17%	
〃	8	13,500	0	13,499	1	99.99%	
〃	6	860,650	124,002	793,012	67,638	92.14%	
〃	5	237,825	0	237,824	1	99.99%	
〃	4	13,200	0	13,199	1	99.99%	
〃（公印）		180,250	—	—	180,250	—	
合計	—	7,372,625	445,491	4,283,463	3,089,162	—	

減価償却累計額明細表

区分	前期繰越額	当期増加額	当期減少額	貸借対照表計上額	摘要
器具及び備品	3,837,972 円	445,491 円	0 円	4,283,463 円	
合計	3,837,972	445,491	0	4,283,463	

棚卸表

貸借対照表科目	品目	単位	棚卸			減損額		貸借対照表計上額
			数量	単価	金額	割合	金額	
貯蔵品	郵便切手他	枚	1,607		220,387 円		円	220,387 円
合計			1,607		220,387			220,387

平成27年3月31日

棚卸責任者 出納主任 永田靖典 印
同 立会人 野末啓子 印

支 出 実 績 表

科 目	予 算 額	支 出 済 額	支 出 未 済 額	不 用 額
役 員 報 酬	427,000 円	134,000 円	0 円	293,000 円
職 員 給 与	76,386,000	63,112,365	3,990,206	9,283,429
旅 費	3,090,000	2,029,880	6,660	1,053,460
事 務 費	19,656,000	13,463,701	457,598	5,734,701
合 計	99,559,000	78,739,946	4,454,464	16,364,590

利 益 剰 余 金 計 算 書

自平成26年4月1日 至平成27年3月31日

1 積 立 金	177,669,346 円
2 当 期 利 益 金	18,609,967 円
3 当 期 処 分 額	0 円
積 立 金	196,279,313 円

重要な会計方針

(業務経理)

- 1 有価証券の評価基準及び評価方法
個別法による原価法
- 2 たな卸資産の評価基準
貯蔵品（郵便切手等）について、施行規程第70条の規定に基づき個別法による原価法によっている。
- 3 固定資産の減価償却方法
法人税法の基準を採用し、定額法により行っている。
なお、減価償却累計額は、次のとおりである。
有形固定資産 4, 2 8 3, 4 6 3 円
- 4 引当金等の計上基準
 - 1) 退職給与引当金
共済組合に雇用されている職員に係る退職給与を、施行規程第78条の規定に基づき毎事業年度末日において所要の金額を計上している。

保 健 経 理

保 健 経 理
貸 借 対 照 表

平成27年3月31日現在

借 方		金 額	貸 方		金 額
	円	円		円	円
流動資産			757,692,231	流動負債	112,946,920
現 金		30,000		未 払 金	61,556
普 通 預 金		316,117,479		未 払 費 用	111,915,285
金 銭 信 託		200,000,000		預 り 金	970,079
有 価 証 券		99,817,000		固定負債	77,662,322
証 券 投 資 信 託		100,032,644		引当金	77,662,322
貯 蔵 品		748,897		退 職 給 与 引 当 金	77,662,322
立 替 金		23,300		負債合計	190,609,242
未 収 収 益		964,279		剰余金	567,210,384
未 収 金		39,958,632		利 益 剰 余 金	567,210,384
固定資産			127,395	積 立 金	567,210,384
有形固定資産		127,395		資本合計	567,210,384
器 具 及 び 備 品	127,395				
資 産 合 計		757,819,626		負 債 ・ 資 本 合 計	757,819,626

(注) 有形固定資産の減価償却累計額は、52,605円である。

保 健 経 理
損 益 計 算 書

自平成26年4月 1日
至平成27年3月31日

損 失		金 額	利 益		金 額
円	円	円	円	円	円
経常費用		839,795,958	経常収益		804,207,086
事業費用		839,795,958	事業収益		800,809,851
職員給与	43,024,900		負担金	316,990,800	
厚生費	251,988,541		掛金	309,060,767	
特定健康 診査等費	7,571,264		施設収入	170,862,156	
旅費	124,020		雑収入	3,896,128	
事務費	2,015,635				
事業用消耗品費	12,217,734		事業外収益		3,397,235
賃金	94,409,197		利息及び配当金	2,947,247	
委託費	372,878,205		償還差益	70,000	
被服費	136,198		雑益	379,988	
修繕費	959,256				628,000
洗濯費	546,974		繰入金		
賃借料	8,952,370		貯金経理 より繰入		628,000
調査研究費	52,000				
普及費	12,908,446		当期損失金		35,078,677
諸謝金	4,379,796		当期損失金		35,078,677
負担金	25,056,232				
連合会分担金	2,545,130				
減価償却費	30,060				
特別損失		117,805			
前期損益修正損		117,805			
合 計		839,913,763	合 計		839,913,763

現金現在高明細表

平成27年3月31日24時

区 分	摘 要	摘 要
現 金	5,000円券 2枚	10,000円
〃	1,000円券 13枚	13,000
〃	500円硬貨 10枚	5,000
〃	100円硬貨 20枚	2,000
合 計		30,000

預金明細表

取引金融機関等の名称	区 分	金 額	摘 要
丸八信用組合	普通預金	152,894,949円	
三井住友信託銀行 名古屋営業部	〃	163,222,530	
合 計		316,117,479	

金銭信託明細表

取引金融機関等の名称	区 分	金 額	摘 要
三井住友信託銀行	合同運用指定金銭信託	200,000,000円	GK48
合 計		200,000,000	

有価証券明細表

	銘 柄	券 面 総 額	取 得 価 額	貸借対照表計上額	摘 要
社 債	住友信託銀行社債	100,000千円	99,817,000円	99,817,000円	第5回
	合 計	100,000	99,817,000	99,817,000	

投資有価証券明細表

	銘 柄	取引金融機関	取 得 価 額	貸借対照表計上額	摘 要
証 資 券 信 投 託	JPY LIQUIDITY FUND	J P モルガン証券	100,032,644円	100,032,644円	MMF
	合 計	—	100,032,644	100,032,644	

立替金明細表

種 別	金 額	氏 名	摘 要
雇 用 保 険 料	23,300円	愛知労働局	
合 計	23,300		

未 収 収 益 明 細 表

種 別	金 額	氏 名	摘 要
有 価 証 券 利 息	955,479 円	三井住友信託銀行	社債
信 託 収 益	8,800	〃	金銭信託
合 計	964,279		

未 収 金 明 細 表

種 別	金 額	氏 名	摘 要
掛 金	2,550,582 円	短期経理	未振替分
掛 金	1,095,359	交通局 他	給与改定分
負 担 金	5,499	短期経理	未振替分
負 担 金	3,326,167	市長部局 他	給与改定分
負 担 金	48,898	愛知労働局	雇用保険料
施 設 収 入	32,932,127	名古屋市総務局 他	事務処理業務 1～3月
合 計	39,958,632		

未 払 金 明 細 表

種 別	金 額	氏 名	摘 要
連 合 会 分 担 金	61,556 円	全国市町村職員共済組合連合会	給与改定分
合 計	61,556		

未 払 費 用 明 細 表

種 別	金 額	氏 名	摘要
職 員 給 与	191,431 円	事業課長	職員諸手当 3月分
賃 金	816,709	事業課長	臨職手当 3月分
負 担 金	1,297,159	厚生労働省年金局 他	厚生年金保険料 3月分
厚 生 費	19,001,821	(医) オリエンタルクリニック 他	人間ドック受診料 3月分
特 定 健 康 診 査 等 費	40,104	愛知県社会保険診療報酬支払基金	特定健康診査費 3月分
旅 費	1,560	事業課長	在勤地旅費 3月分
事 務 費	72,271	名古屋市長 他	平成26年度電話料
事 業 用 消 耗 品 費	277,114	アルフレッサ(株) 他	検査用消耗品 3月分
委 託 費	89,609,963	(株) JTBベネフィット 他	心身リフレッシュ事業 3月分
被 服 費	27,702	アルフレッサ(株)	検査着購入
洗 濯 費	280,201	(株) 名鉄クリーニング	平成26年度下半期分
賃 借 料	299,250	日立キャピタル(株)	胃部撮影装置 3月分
合 計	111,915,285		

預り金明細表

種 別	金 額	氏 名	摘 要
所 得 税	374,168 円	名古屋中税務署	3月分
住 民 税	461,600	名古屋市収納管理・特別徴収事務センター他	〃
健 康 保 険 料	50,436	厚生労働省年金局	〃
厚 生 年 金 保 険 料	83,875	〃	〃
合 計	970,079		

引当金明細表

区 分	前期繰越額	当期増加額	当期減少額	貸借対照表計上額	摘 要
退職給与引当金	78,042,310 円	0 円	379,988 円	77,662,322 円	
合 計	78,042,310	0	379,988	77,662,322	

固定資産明細表

資産の種類	期首残高	当期増加額	当期減少額	期末残高	当期償却額	差引期末残高	摘 要
器具及び備品	157,455 円	0 円	0 円	157,455 円	30,060 円	127,395 円	
合 計	157,455	0	0	157,455	30,060	127,395	

減価償却費明細表

資産の種類	耐用年数	取得原価	当期償却額	償却累計額	当期末残高	償却累計率	摘 要
器具及び備品	6年	180,000 円	30,060 円	52,605 円	127,395 円	29.23%	
合 計	—	180,000	30,060	52,605	127,395	—	

減価償却累計額明細表

区 分	前期繰越額	当期増加額	当期減少額	貸借対照表計上額	摘 要
器具及び備品	22,545 円	30,060 円	0 円	52,605 円	
合 計	22,545	30,060	0	52,605	

棚 卸 表

貸借対照表 科 目	品 名	単 位	棚 卸			減 損 額		貸借対照表 計 上 額
			数量	単 価	金 額	割 合	金 額	
貯 蔵 品 (薬 品)	Lタイプワコー AST・J2 S-R1 他76件			円	円		円	円
					748,897			748,897
	合 計				748,897			748,897
平成 27 年 3 月 31 日			棚卸責任者 出納主任			尾関 修		印
			同 立会人			高野 邦夫		印

支 出 実 績 表

科 目	予 算 額	支 出 済 額	支 出 未 済 額	不 用 額
職 員 給 与	48,070,000 円	42,833,469 円	191,431 円	5,045,100 円
旅 費	483,000	122,460	1,560	358,980
事 務 費	2,458,000	1,943,364	72,271	442,365
合 計	51,011,000	44,899,293	265,262	5,846,445

利 益 剰 余 金 計 算 書

自平成26年4月1日 至平成27年3月31日

1 積 立 金	602,289,061 円
2 当 期 損 失 金	△ 35,078,677 円
3 当 期 処 分 額	0 円
積 立 金	567,210,384 円

重要な会計方針

(保健経理)

- 1 有価証券の評価基準及び評価方法
個別法による原価法
- 2 たな卸資産の評価基準
貯蔵品（事業用消耗品）について、施行規程第70条の規定に基づき個別法による原価法によっている。
- 3 固定資産の減価償却方法
法人税法の基準を採用し、定額法により行っている。
なお、減価償却累計額は、次のとおりである。
有形固定資産 52,605円
- 4 引当金等の計上基準
 - 1) 退職給与引当金
共済組合に雇用されている職員に係る退職給与を、施行規程第78条の規定に基づき毎事業年度末日において所要の金額を計上している。

貯 金 経 理

貯 金 経 理
貸 借 対 照 表

平成27年3月31日現在

借 方		金 額		貸 方		金 額	
	円	円	円		円	円	円
流動資産			45,784,209	流動負債			2,167,531,407
普通預金		39,722,542		組合員貯金		2,156,872,980	
未収収益		6,061,667		未払費用		10,658,427	
固定資産			2,232,386,587	負債合計			2,167,531,407
投資その他の資産		2,232,386,587		剰余金			110,639,389
金銭信託	100,000,000			利益剰余金		110,639,389	
投資有価証券	2,132,386,587			欠損金補てん 積立金	107,843,649		
				積立金	2,795,740		
				資本合計			110,639,389
資 産 合 計			2,278,170,796	負債・資本合計			2,278,170,796

貯 金 経 理
損 益 計 算 書

自平成26年4月 1日
至平成27年3月31日

損 失		金 額		利 益		金 額	
	円	円	円		円	円	円
経常費用			21,090,102	経常収益			25,774,925
事業費用		21,090,102		運用収入		25,774,925	
旅 費	1,080			利息及び 配当金	25,344,925		
事務費	11,338			償還差益	430,000		
支払利息	21,077,684						
繰入金			628,000				
保健経理へ 相互繰入		628,000					
当期利益金			4,056,823				
当期利益金		4,056,823					
合 計			25,774,925	合 計			25,774,925

預 金 明 細 表

取引金融機関等の名称	区 分	金 額	摘 要
丸八信用組合	普通預金	315,984 円	
三井住友信託銀行 名古屋栄支店	〃	39,406,558	
合 計		39,722,542	

未 収 収 益 明 細 表

種 別	金 額	氏 名	摘 要
有 価 証 券 利 息	1,420,084 円	東京都 他	地 方 債
〃	3,535,121	三井住友信託銀行 他	社 債
〃	1,083,162	名古屋高速道路公社 他	諸 債 券
信 託 収 益	23,300	三井住友信託銀行	金 銭 信 託
合 計	6,061,667		

金 銭 信 託 明 細 表

取引金融機関等の名称	区 分	金 額	摘 要
三井住友信託銀行	合同運用指定金銭信託	100,000,000 円	J-HOPE
合 計		100,000,000	

投資有価証券明細表

	銘 柄	券 面 総 額	取 得 価 格	貸借対照表計上額	摘 要
地 方 債	東京都公募公債	100,000 千円	99,990,000 円	99,990,000 円	第639回
	愛知県公募公債	100,000	99,970,000	99,970,000	平成21年度第6回
	共同発行市場公募地方債	200,000	199,960,000	199,960,000	第106回
	なごやか市民債	30,000	30,000,000	30,000,000	第9回
	京都市公募公債	100,000	100,000,000	100,000,000	平成26年度第4回
	神戸市公募公債	100,000	100,000,000	100,000,000	平成26年度第4回
	みずほ証券保護預かり 計	630,000	629,920,000	629,920,000	
	大阪府公募公債	100,000	99,752,000	99,752,000	第384回
	京都府公募公債	100,000	99,930,000	99,930,000	第8回
	野村証券保護預かり 計	200,000	199,682,000	199,682,000	
地 方 債 計	830,000	829,602,000	829,602,000		
社 債	三菱東京UFJ銀行社債	200,000	200,000,000	200,000,000	第11回
	〃	200,000	200,000,000	200,000,000	第35回
	住友信託銀行社債	100,000	99,817,000	99,817,000	第5回
	みずほ銀行社債	100,000	100,000,000	100,000,000	第19回
	みずほ証券保護預かり 計	600,000	599,817,000	599,817,000	
社 債 計	600,000	599,817,000	599,817,000		
諸 債 券	名古屋高速道路債券	100,000	100,000,000	100,000,000	第124回
	みずほ証券保護預かり計	100,000	100,000,000	100,000,000	
	地方公共団体金融機構債	100,000	100,000,000	100,000,000	第55回
	〃	100,000	100,000,000	100,000,000	第58回
	〃	100,000	100,000,000	100,000,000	F 214回
	名古屋高速道路債券	150,000	149,925,000	149,925,000	第86回
	〃	100,000	100,000,000	100,000,000	第121回
野村証券保護預かり 計	550,000	549,925,000	549,925,000		
諸 債 券 計	650,000	649,925,000	649,925,000		
証 資 券 信 投 託	銘 柄	取 引 金 融 機 関	取 得 価 格	貸借対照表計上額	摘 要
	JPY LIQUIDITY FUND	J P モルガン証券	53,042,587 円	53,042,587 円	MMF
	小 計	—	53,042,587	53,042,587	
合 計			2,132,386,587	2,132,386,587	

未 払 費 用 明 細 表

種 別	金 額	氏 名	摘 要
組合員貯金利息	10,658,427 円	普通貯金預金者	平成26年10月1日～平成27年3月31日
合 計	10,658,427		

積 立 金 明 細 表

区 分	前期繰越額	当期増加額	当期減少額	貸借対照表計上額	摘要
欠損金補てん積立金	102,124,260 円	5,719,389 円	0 円	107,843,649 円	
積 立 金	4,458,306	4,056,823	5,719,389	2,795,740	
合 計	106,582,566	9,776,212	5,719,389	110,639,389	

支 出 実 績 表

科 目	予 算 額	支 出 済 額	支 出 未 済 額	不 用 額
旅 費	50,000 円	1,080 円	0 円	48,920 円
事 務 費	150,000	11,338	0	138,662
合 計	200,000	12,418	0	187,582

利 益 剰 余 金 計 算 書

自平成26年4月1日 至平成27年3月31日

1 積 立 金	4,458,306 円
2 当 期 利 益 金	4,056,823 円
3 当 期 処 分 額	△ 5,719,389 円
欠損金補てん積立金へ積立	△ 5,719,389 円
積 立 金	2,795,740 円

重要な会計方針

(貯金経理)

1 有価証券の評価基準及び評価方法
個別法による原価法

2 引当金等の計上基準

1) 欠損金補てん積立金

貯金経理の将来の欠損金の補てんにあてるための積立金で、施行規程第87条の規定に基づき、組合員の貯金額の5/100以上に達すまで計上している。

貸 付 経 理

貸 付 経 理
貸 借 対 照 表

平成27年3月31日現在

借 方		金 額	貸 方		金 額
	円	円		円	円
流動資産			167,435,864	流動負債	4,102,711
普通預金	153,922,023		未払費用	3,024,139	
立替金	28,302		預り金	1,078,572	
未収収益	13,484,421				
未収金	1,118		固定負債		2,331,216,480
固定資産		5,535,897,095	長期借入金	2,309,897,982	
有形固定資産	259,186		退職給与引当金	21,318,498	
器具及び備品	259,186		負債合計		2,335,319,191
無形固定資産	547,708				
電話加入権	547,708		剰余金		3,368,013,768
投資その他の資産	5,535,090,201		利益剰余金	3,368,013,768	
金銭信託	40,590,306		欠損金補てん積立金	274,724,995	
組合員貸付金	5,494,499,895		団体信用生命保険積立金	85,203,354	
			積立金	3,008,085,419	
			資本合計		3,368,013,768
資産合計		5,703,332,959	負債・資本合計		5,703,332,959

(注) 有形固定資産の減価償却累計額は、5,008,334円である。

貸 付 経 理
損 益 計 算 書

自平成26年4月 1日
至平成27年3月31日

損 失		金 額	利 益		金 額
	円	円		円	円
経常費用			108,861,894	経常収益	179,625,902
事業費用	108,861,894			事業収益	167,888,492
職員給与	8,036,000			組合員貸付金 利息	159,258,052
厚生費	5,324			保険料 充当金	8,630,320
旅費	49,500			雑収入	120
事務費	230,497			事業外収益	11,737,410
賃金	3,220,713			利息及び 配当金	27,366
委託費	2,148,090			団体信用生命 保険配当金	11,710,044
保険料	23,330,727				
普及費	141,480				
負担金	2,575,540				
連合会払込金	2,688,287				
支払利息	66,220,258				
減価償却費	215,478				
特別損失			31,417		
前期損益修正損		31,417			
当期利益金			70,732,591		
当期利益金		70,732,591			
合 計			179,625,902	合 計	179,625,902

預 金 明 細 表

取引金融機関等の名称	区 分	金 額	摘 要
丸八信用組合	普通預金	27,655,134円	
みずほ信託銀行 名古屋支店	〃	80,446,030	
〃	〃	45,820,859	団体信用生命保険関係専用
合 計		153,922,023	

立 替 金 明 細 表

種 別	金 額	氏 名	摘 要
雇 用 保 険 料	28,302円	愛知労働局	
合 計	28,302		

未 収 収 益 明 細 表

種 別	金 額	氏 名	摘 要
組 合 員 貸 付 金 利 息	13,484,021円	借受者 1,067名	期末手当等返済分
信 託 収 益	400	みずほ信託銀行	金銭信託
合 計	13,484,421		

未 収 金 明 細 表

種 別	金 額	氏 名	摘 要
負 担 金	1,118円	愛知労働局	労災保険料
合 計	1,118		

金 銭 信 託 明 細 表

取引金融機関等の名称	区 分	金 額	摘 要
みずほ信託銀行	合同運用指定金銭信託	40,590,306円	オールウェイズ
合 計		40,590,306	

貸付金明細表

貸付区分	前期繰越高	当期増加額	当期減少額	期末残高	摘要
普通貸付金	14,444,646円	0円	4,036,524円	10,408,122円	16名
住宅貸付金	6,677,636,961	0	1,193,545,188	5,484,091,773	1,455名
合計	6,692,081,607	0	1,197,581,712	5,494,499,895	1,471名

未払費用明細表

種別	金額	氏名	摘要
職員給与	6,598円	事業課長	職員諸手当 3月分
賃金	6,042	事業課長	嘱託職員諸手当 3月分
委託費	900,720	トリオシステム(株)	貸付システム保守・修正委託
連合会払込金	2,005,074	全国市町村職員共済組合連合会	貸付保険料1～3月分
負担金	105,705	愛知労働局 他	雇用保険料平成26年度分
合計	3,024,139		

預り金明細表

種別	金額	氏名	摘要
所得税	18,668円	名古屋中税務署	3月分
住民税	66,500	名古屋市収納管理・特別徴収事務センター 他	〃
健康保険料	15,197	厚生労働省年金局	〃
厚生年金保険料	22,716	〃	〃
団体信用生命保険料	955,491	全国市町村職員共済組合連合会	〃
合計	1,078,572		

借入金明細表

借入区分	借入先	前期繰越高	当期増加額	当期減少額	期末残高	摘要
長期借入金	長期経理	3,720,582,497円	66,220,258円	1,476,904,773円	2,309,897,982円	
合計		3,720,582,497	66,220,258	1,476,904,773	2,309,897,982	

引当金明細表

区 分	前期繰越額	当期増加額	当期減少額	貸借対照表計上額	摘 要
退職給与引当金	20,558,304 円	760,194 円	0 円	21,318,498 円	
合 計	20,558,304	760,194	0	21,318,498	

積立金明細表

区 分	前期繰越額	当期増加額	当期減少額	貸借対照表計上額	摘 要
欠損金補てん積立金	334,604,081 円	0 円	59,879,086 円	274,724,995 円	
団体信用生命 保険積立金	84,483,192	720,162	0	85,203,354	
積立金	2,878,193,904	129,891,515	0	3,008,085,419	
合 計	3,297,281,177	130,611,677	59,879,086	3,368,013,768	

固定資産明細表

資産の種類	期首残高	当期増加額	当期減少額	期末残高	当期償却額	差引期末残高	摘要
器具及び備品	474,664 円	0 円	0 円	474,664 円	215,478 円	259,186 円	
電話加入権	547,708	0	0	547,708	0	547,708	
合 計	1,022,372	0	0	1,022,372	215,478	806,894	

減価償却費明細表

資産の種類	耐用年数	取得原価	当期償却額	償却累計額	当期末残高	償却累計率	摘要
器具及び備品	15 年	3,844,770 円	97,354 円	3,585,586 円	259,184 円	93.26 %	
〃	6	1,181,250	118,124	1,181,249	1	99.99	
〃	5	241,500	0	241,499	1	99.99	
合 計		5,267,520	215,478	5,008,334	259,186		

減価償却累計額明細表

区 分	前期繰越額	当期増加額	当期減少額	貸借対照表計上額	摘 要
器具及び備品	4,792,856 円	215,478 円	0 円	5,008,334 円	
合 計	4,792,856	215,478	0	5,008,334	

支 出 実 績 表

科 目	予 算 額	支 出 済 額	支 出 未 済 額	不 用 額
職 員 給 与	8,493,000 円	8,029,402 円	6,598 円	457,000 円
旅 費	500,000	49,500	0	450,500
事 務 費	850,000	230,497	0	619,503
合 計	9,843,000	8,309,399	6,598	1,527,003

利 益 剰 余 金 計 算 書

自平成26年4月 1日 至平成27年3月31日

1 積 立 金		2,878,193,904 円
2 当 期 利 益 金		70,732,591 円
3 当 期 処 分 額		59,158,924 円
欠損金補てん積立金を取崩	59,879,086 円	
団体信用生命保険積立金へ積立	△ 720,162 円	
積 立 金		<u>3,008,085,419 円</u>

重要な会計方針

(貸付経理)

1 固定資産の減価償却方法

法人税法の基準を採用し、定額法により行っている。

なお、減価償却累計額は、次のとおりである。

有形固定資産 5, 0 0 8, 3 3 4 円

2 引当金等の計上基準

1) 退職給与引当金

共済組合に雇用されている職員に係る退職給与を、施行規程第78条の規定に基づき毎事業年度末日において所要の金額を計上している。

2) 欠損金補てん積立金

貸付経理の将来の欠損金の補てんにあてるための積立金で、施行規程第87条の規定に基づき、貸付金の額の5/100以上に達するまで計上している。

3) 団体信用生命保険積立金

組合員が団体信用生命保険の適用外の事由で死亡又は高度障害となった場合の貸付金保全のため、所要額を積立てている(総務省承認済)。

基礎年金支払経理

基礎年金支払経理
貸借対照表

平成27年3月31日現在

借 方		金 額		貸 方		金 額	
	円	円	円		円	円	円
流動資産			0	流動負債			0
普通預金		0		未払金		0	
当座預金		0		仮払金		0	
				負債合計			0
				剰余金			0
				利益剰余金		0	
				資本合計			0
資 産 合 計			0	負 債 ・ 資 本 合 計			0

基礎年金支払経理
損益計算書

自平成26年4月 1日
至平成27年3月31日

損 失		金 額		利 益		金 額	
	円	円	円		円	円	円
経常費用			803,682,169	経常収益			803,682,169
事業費用		803,682,169		事業収益		803,682,169	
基礎年金	803,201,186			基礎年金国庫金	803,682,169		
基礎年金返還金	480,983			利息及び配当金	0		
当期利益金			0	当期損失金			0
当期利益金		0		当期損失金		0	
合 計			803,682,169	合 計			803,682,169

人事異動

1 議員・役員

任期満了に伴う互選議員当選

平成26年11月17日

名古屋市職員労働組合	蛭原京子
健康福祉局	橋口剛典
環境局	鈴木和仁
市民経済局	上野勉
名古屋市立大学	岩本洋
交通局	伊藤裕彰
交通局	山田修也
上下水道局	水谷達也
消防局	伊藤一義
名古屋港管理組合	高木強

任期満了に伴う任命議員任命

平成26年12月1日

副市長	新開輝夫
総務局長	葛迫憲治
財政局長	肆矢秀夫
交通局長	三芳研二
監査事務局長	伊東恵美子
教育長	下田一幸
上下水道局長	小林寛司
病院局長	山田和雄
消防長	堀場和夫
名古屋港管理組合総務部長	森俊裕

役員就任

平成26年12月12日

理事長	新開輝夫
理事長職務代理者	葛迫憲治
理事	肆矢秀夫
理事	三芳研二
理事	蛭原京子
理事	伊藤裕彰
理事	水谷達也
理事	高木強
学識経験を有する監事	鈴木雅雄
監事	伊東恵美子
監事	鈴木和仁

議員解任

平成27年3月31日

議員	葛迫憲治
議員	肆矢秀夫

役員辞任

平成27年3月31日

監事	伊東恵美子
----	-------

議員任命

平成27年4月1日

交通局長	二神望
監査事務局長	古田榮

役員就任

平成27年4月1日

理事長職務代理者	三芳研二
理事	伊東恵美子
理事	二神望
監事	古田榮

2 審査会委員

委員解職

平成27年3月31日

総務局職員部長	千田博之
交通局営業本部総務部長	今枝茂

委員委嘱

平成27年4月1日

総務局職員部長	河野和彦
交通局営業本部総務部長	舟橋洋一

3 事務局監査員

監査員解任

平成27年3月31日

財政局財政部財政課長	鈴木峰生
------------	------

監査員任命

平成27年4月1日

財政局財政部財政課長	折戸秀郷
------------	------

4 事務局職員

事務局長解任

平成27年3月31日

名古屋市事務職員 渡 邊 豊

共済課長及び出納役解任

平成27年3月31日

名古屋市事務職員 鈴木 芳 宏

共済課事務係長及び出納主任解任

平成27年3月31日

名古屋市事務職員 永 田 靖 典

共済課短期給付係長及び出納主任解任

平成27年3月31日

名古屋市事務職員 生 石 顕 也

事務局職員及び出納員解任

平成27年3月31日

名古屋市事務職員 渡 邊 健

事務局長任命

平成27年4月1日

名古屋市事務職員 日 比 野 俊 典

共済課長及び出納役任命

平成27年4月1日

名古屋市事務職員 伊 藤 公 司

共済課事務係長及び出納主任任命

平成27年4月1日

名古屋市事務職員 井 下 豊

共済課短期給付係長及び出納主任任命

平成27年4月1日

名古屋市事務職員 堀 田 真 治

事務局職員及び出納員任命

平成27年4月1日

名古屋市事務職員 酒 井 恵 介