

# 名古屋市職員共済組合公報

発行所 名古屋市中区三の丸三丁目1番1号  
名古屋市職員共済組合

編集兼発行人 名古屋市職員共済組合事務局長  
渡邊 豊

## 目次

### 公 告

#### 1 定款の変更

- ・名古屋市職員共済組合定款の一部変更……1

#### 2 規程の改正

- ・名古屋市職員共済組合健康管理室嘱託員就業規程の一部を改正する規程……4
- ・名古屋市職員共済組合職員就業規程の一部を改正する規程……6
- ・名古屋市職員共済組合嘱託員就業規程の一部を改正する規程……7
- ・短期給付及び附加給等支給手続き規程の一部を改正する規程……8
- ・名古屋市職員共済組合保健事業に関する規程の一部を改正する規程……9
- ・管理規程の一部を改正する規程……10

#### 3 予算

- ・平成25年度事業計画及び予算……11

#### 4 決算

- ・平成24年度決算……67

人事異動……128

名古屋市職員共済組合定款の一部変更をここに公告する。

平成25年3月29日

名古屋市職員共済組合理事長 入 倉 憲 二

名古屋市職員共済組合定款第1号

名古屋市職員共済組合定款の一部変更（案）

名古屋市職員共済組合定款（昭和37年名古屋市職員共済組合定款第1号）の一部を次のように変更する。

第35条中「行なう」を「行う」に改め、第1号を削り、第2号を第1号とし、第3号から第8号までを1号ずつ繰り上げ、第9号及び第10号を削る。

第35条の2を削る。

第36条第1項中「組合員が」を削り、「控除した額」を「控除して得た額」に改め、「25,000円」の次に「（地方公務員等共済組合法施行令（以下「施行令」という。）第23条の3の4第1項第2号に掲げる組合員（以下「上位所得者」という。）の被扶養者に係るものにあつては、50,000円）」を加え、同条第2項中「地方公務員等共済組合法施行令（以下「施行令」という。）」を「施行令」に改め、「50,000円」の次に「（上位所得者又はその被扶養者に係るものにあつては、100,000円）」を加え、「21,000円」を「25,000円（上位所得者又はその被扶養者に係るものにあつては、50,000円）」に改め、「25,000円未満」を「25,000円（上位所得者又はその被扶養者に係るものにあつては、50,000円）未満」に改め、「25,000円を加えた額」を「25,000円（上位所得者又はその被扶養者に係るものにあつては、50,000円）を加えた額」に改める。

第36条の2の第1項中「組合員が」を削り、「25,000円」の次に「（上

位所得者の被扶養者に係るものにあつては、50,000円)」を加える。

第37条を次のように改める。

#### 第37条 削除

第37条の2を削る。

第40条第1項(1)の表中「1,000分の53.75」を「1,000分の59」に、「1,000分の6.05」を「1,000分の6.8」に、「1,000分の2.25」を「1,000分の1.9」に改め、同項(2)の表中「1,000分の43」を「1,000分の47.2」に、「1,000分の4.84」を「1,000分の5.44」に「1,000分の1.8」を「1,000分の1.52」に改める。

第40条の2中「1,000分の107.5」を「1,000分の118」に改め、「1,000分の12.1」を「1,000分の13.6」に改める。

第42条中「、宿泊経理、住宅経理」を削る。

第44条中「平成24年度」を「平成25年度」に、同条第1項第1号中「1,810円」を「1,870円」に、同条同項第2号中「2,650円」を「2,700円」に改める。

附則第3項中「25,000円」の次に「(上位所得者に係るものにあつては、50,000円)」を加える。

附則第4項中「50,000円」の次に「(上位所得者に係るものにあつては、100,000円)」を加え、「21,000円」を「25,000円(上位所得者に係るものにあつては、50,000円)」に改め、「25,000円未満」を「25,000円(上位所得者に係るものにあつては、50,000円)未満」に改め、「25,000円を加えた額」を「25,000円(上位所得者に係るものにあつては、50,000円)を加えた額」に改める。

附則第9項中「1,000分の53.75」を「1,000分の59」に、「1,000分の43」を「1,000分の47.2」に、「1,000分の2.25」を「1,000分の1.90」に、「1,000分の1.8」を「1,000分の1.52」に改める。

#### 附則

- 1 この変更は、平成25年4月1日から施行する。
- 2 変更後の定款第36条及び第36条の2並びに附則第3項及び第4項の規

定は、平成25年4月1日以降の診療に係る家族療養費附加金及び家族訪問看護療養費附加金の支給並びに一部負担金払戻金について適用し、同日前の診療に係る家族療養費附加金及び家族訪問看護療養費附加金の支給並びに一部負担金払戻金については、なお従前の例による。

3 平成25年3月31日以前に給付事由の生じた入院附加金、災害見舞金附加金及び結婚手当金については、なお従前の例による。

4 変更後の定款第40条第1項、第40条の2及び附則第9項の規定は、平成25年4月分以後の掛金及び負担金並びに任意継続掛金について適用し、同年3月分以前の掛金及び負担金並びに任意継続掛金については、なお従前の例による。

名古屋市職員共済組合健康管理室嘱託員就業規程の一部を改正する規程をここに公告する。

平成25年2月14日

名古屋市職員共済組合理事長 入 倉 憲 二

名古屋市職員共済組合規程第1号

名古屋市職員共済組合健康管理室嘱託員就業規程の一部を改正する規程

名古屋市職員共済組合健康管理室嘱託員就業規程（平成20年名古屋市職員共済組合規程第9号）の一部を次のように改正する。

第2条を次のように改める。

第2条 嘱託員は、人格が高潔で委嘱に係る職の職務の遂行に必要な保健師助産師看護師法（昭和23年法律第203号）、栄養士法（昭和22年法律第245号）、診療放射線技師法（昭和26年法律第226号）又は臨床検査技師等に関する法律（昭和33年法律第76号）に規定する免許、資格、知識、技能又は経験を有していると認められる者のうちから理事長が委嘱する。

第3条の表中

「

診療放射線技師嘱託員 (短時間勤務)	健康診断及び人間ドック等に係る診療放射線技師の業務	<ol style="list-style-type: none"> <li>1 勤務時間は、1週間につき、休憩時間を除き週31時間15分とする。</li> <li>2 勤務時間の割振りは、午前8時45分から午後4時までの間において1日6時間15分とする。</li> <li>3 1日の勤務時間の途中に休憩時間を設ける。</li> <li>4 業務の性質上、前項によることができないときは、事務局長は別段の定めをすることができる。</li> </ol>
-----------------------	---------------------------	--

を

」

診療放射線技師 嘱託員 (短時間勤務)	健康診断及び人間ドック等に係る診療放射線技師の業務	1 勤務時間は、1週間につき、休憩時間を除き週31時間15分とする。 2 勤務時間の割振りは、午前8時45分から午後4時までの間において1日6時間15分とする。 3 1日の勤務時間の途中で休憩時間を設ける。 4 業務の性質上、前項によることができないときは、事務局長は別段の定めをすることができる。
臨床検査技師 嘱託員 (長時間勤務)	健康診断及び人間ドック等に係る臨床検査技師の業務	1 勤務時間は、1週間につき、休憩時間を除き週37時間30分とする。 2 勤務時間の割振りは、午前8時45分から午後5時15分までの間において1日7時間30分とする。 3 1日の勤務時間の途中で休憩時間を設ける。 4 業務の性質上、前項によることができないときは、事務局長は別段の定めをすることができる。
臨床検査技師 嘱託員 (短時間勤務)	健康診断及び人間ドック等に係る臨床検査技師の業務	1 勤務時間は、1週間につき、休憩時間を除き週31時間15分とする。 2 勤務時間の割振りは、午前8時45分から午後4時までの間において1日6時間15分とする。 3 1日の勤務時間の途中で休憩時間を設ける。 4 業務の性質上、前項によることができないときは、事務局長は別段の定めをすることができる。

に

改める。

第6条第1項の表中

放射線技師嘱託員 (短時間勤務)	232,700円	を
------------------	----------	---

放射線技師嘱託員 (短時間勤務)	232,700円	
臨床検査技師嘱託員 (長時間勤務)	279,300円	
臨床検査技師嘱託員 (短時間勤務)	232,700円	に

改める。

附 則

この規程は、公告の日から施行する。

名古屋市職員共済組合職員就業規程の一部を改正する規程をここに公告する。

平成25年3月31日

名古屋市職員共済組合  
理事長 入倉 憲二

名古屋市職員共済組合規程第2号

名古屋市職員共済組合職員就業規程の一部を改正する規程

名古屋市職員共済組合職員就業規程（平成20年11月28日名古屋市職員共済組合規程第6号）の一部を次のように改正する。

第34条を次のように改める。

（継続雇用）

- 第34条 前条第3号による退職者が引き続き勤務を希望し、解雇事由又は退職事由に該当しないものであって、高年齢者等の雇用の安定に関する法律の一部を改正する法律（平成24年法律第78号）附則第3項に基づきなお効力を有することとされる改正前の高年齢者等の雇用の安定に関する法律（昭和46年法律第68号）第9条第2項に基づく労使協定により定められた基準（以下、この条において「基準」という。）に該当した者については、定年退職日の翌日から満65歳まで継続雇用し、基準の適用年齢まで継続雇用する。
- 2 前項の場合において、次の表の左欄に掲げる期間における当該基準の適用については、同表の左欄に掲げる区分に応じ、それぞれ右欄に掲げる年齢以上の者を対象に行うものとする。

平成25年4月1日から平成28年3月31日まで	61歳
平成28年4月1日から平成31年3月31日まで	62歳
平成31年4月1日から平成34年3月31日まで	63歳
平成34年4月1日から平成37年3月31日まで	64歳

附 則

この規程は、平成25年4月1日から施行する。

名古屋市職員共済組合嘱託員就業規程の一部を改正する規程をここに公告する。

平成25年3月31日

名古屋市職員共済組合  
理事長 入倉 憲二

名古屋市職員共済組合規程第3号

名古屋市職員共済組合嘱託員就業規程の一部を改正する規程

名古屋市職員共済組合嘱託員就業規程（平成15年3月28日名古屋市職員共済組合規程第4号）の一部を次のように改正する。

別表（第7条関係）主任の項中「239,400円」を「237,900円」に、上記以外の者の項中「212,500円」を「211,200円」に改める。

附 則

この規程は、平成25年4月1日から施行する。



短期給付及び附加給付等支給手続規程の一部を改正する規程をここに公告する。

平成25年3月31日

名古屋市職員共済組合理事長 入 倉 憲 二

名古屋市職員共済組合理事長 入 倉 憲 二

短期給付及び附加給付等支給手続規程（平成20年11月28日名古屋市職員共済組合理事長 入 倉 憲 二 第12号）の一部を次のように改正する。

第2条1項中「、家族訪問看護療養費附加金又は入院附加金」を「又は家族訪問看護療養費附加金」に改める。

第3条1項中「（入院附加金については、直近の3月、7月又は11月の3月後の月の末日）」を削る。

第4条の見出し中「災害見舞金等」を「災害見舞金」に改め、同条中「及び災害見舞金附加金」を削る。

#### 附 則

- 1 この規程は、平成25年4月1日から施行する。
- 2 平成25年3月31日以前に給付事由を生じた入院附加金及び災害見舞金附加金については、なお従前の例による。

名古屋市職員共済組合保健事業に関する規程の一部を改正する規程をここに公告する。

平成25年3月31日

名古屋市職員共済組合理事長 入 倉 憲 二

名古屋市職員共済組合規程第5号

名古屋市職員共済組合保健事業に関する規程の一部を改正する規程

名古屋市職員共済組合保健事業に関する規程（平成20年11月28日名古屋市職員共済組合規程第13号）の一部を次のように改正する。

別表中

「

婦人科検診	30歳以上の女性組合員及び被扶養者（年度中に30歳になる人を含む）	無料
-------	-----------------------------------	----

を

」

「

婦人科検診	子宮がん検査	20歳以上の女性組合員及び被扶養者（年度中に20歳になる人を含む）	無料
	乳がん検査	30歳以上の女性組合員及び被扶養者（年度中に30歳になる人を含む）	

に

」

改める。

別表備考中「60歳」を「30歳、35歳及び60歳」に改め、「6,000円」を「5,000円」に改める。

附 則

- 1 この規程は、平成25年4月1日から施行する。
- 2 平成25年3月31日以前に受診した健康診査の負担については、なお従前の例による。

名古屋市職員共済組合  
公 報 号 外

管理規程の一部を改正する規程をここに公告する。

平成25年6月28日

名古屋市職員共済組合  
理事長 入倉 憲二

名古屋市職員共済組合規程第6号

管理規程の一部を改正する規程

第18条中第5号及び第6号を削り、第7号を第5号とし、第8号から第9号までを2号ずつ繰り上げる。

附 則

この規程は、平成25年7月1日から施行する。

名古屋市職員共済組合  
公 報 号 外

平成25年度事業計画及び予算をここに公告する。

平成 25 年 3 月 31 日

名古屋市職員共済組合 理事長 入倉 憲二

名古屋市職員共済組合公告第 3 号

平成25年度事業計画及び予算

(以下同文)

## 事業計画概況

経理単位名	概要				
各経理共通	1 組合に属する地方公共団体の数				
	団体の数	平成23年度	平成24年度	平成25年度	
		3	3	3	
	(名古屋市、名古屋港管理組合及び名古屋競輪組合)				
	2 組合員数、給料額及び被扶養者数				
		区 分	平成23年度	平成24年度	平成25年度
	一般組合員	組合員数	22,976人	22,625人	22,357人
		給料月額	( 7,507,512 ) 7,491,105千円	( 7,300,365 ) 7,285,267千円	( 7,097,184 ) 7,057,607千円
		1人当りの給料月額	( 327 ) 326千円	( 323 ) 322千円	( 317 ) 316千円
		期末手当等年間額	( 35,007,816 ) 34,922,711千円	( 33,592,037 ) 33,544,437千円	( 32,056,092 ) 34,086,177千円
		1人当りの 期末手当等年間額	( 1,524 ) 1,520千円	( 1,485 ) 1,483千円	( 1,434 ) 1,525千円
		被扶養者数	23,837人	23,176人	22,945人
		1人当りの被扶養者数	1.0人	1.0人	1.0人
		市長組合員	組合員数	1人	1人
	給料月額		( 500 ) 500千円	( 500 ) 500千円	( 500 ) 500千円
1人当りの給料月額	( 500 ) 500千円		( 500 ) 500千円	( 500 ) 500千円	
期末手当等年間額	( 1,800 ) 1,800千円		( 2,000 ) 2,000千円	( 2,000 ) 2,000千円	
1人当りの 期末手当等年間額	( 1,800 ) 1,800千円		( 2,000 ) 2,000千円	( 2,000 ) 2,000千円	
被扶養者数	0人		0人	0人	
1人当りの被扶養者数	0人		0人	0人	
特定消防 組合員	組合員数		2,238人	2,227人	2,207人
	給料月額	( 739,746 ) 739,746千円	( 724,204 ) 724,204千円	( 701,754 ) 701,754千円	
	1人当りの給料月額	( 331 ) 331千円	( 325 ) 325千円	( 318 ) 318千円	
	期末手当等年間額	( 3,453,554 ) 3,453,554千円	( 3,391,357 ) 3,391,357千円	( 3,387,966 ) 3,387,966千円	
	1人当りの 期末手当等年間額	( 1,543 ) 1,543千円	( 1,523 ) 1,523千円	( 1,535 ) 1,535千円	
	被扶養者数	3,581人	3,563人	3,531人	
	1人当りの被扶養者数	1.6人	1.6人	1.6人	
	継 続 長期組合員	組合員数	41人	39人	39人
給料月額		( — ) 16,314千円	( — ) 15,365千円	( — ) 14,889千円	
1人当りの給料月額		( — ) 398千円	( — ) 394千円	( — ) 382千円	
期末手当等年間額		( — ) 84,721千円	( — ) 77,690千円	( — ) 77,619千円	
1人当りの 期末手当等年間額		( — ) 2,066千円	( — ) 1,992千円	( — ) 1,990千円	
任 意 継続組合員		組合員数	270人	318人	327人
	給料月額	( 82,449 ) —千円	( 95,866 ) —千円	( 99,679 ) —千円	
	1人当りの給料月額	( 305 ) —千円	( 301 ) —千円	( 305 ) —千円	
	被扶養者数	162人	191人	158人	
	1人当りの被扶養者数	0.6人	0.6人	0.5人	

(各経理共通)

合 計	組 合 員 数	( 25,485 ) 25,256 人	( 25,171 ) 24,892 人	( 24,892 ) 24,604 人
	給 料 月 額	( 8,330,207 ) 8,247,665 千円	( 8,120,935 ) 8,025,336 千円	( 7,899,117 ) 7,774,750 千円
	1人当りの給料月額	( 327 ) 327 千円	( 323 ) 322 千円	( 317 ) 316 千円
	期末手当等年間額	( 38,463,170 ) 39,866,372 千円	( 36,985,394 ) 37,015,484 千円	( 35,446,058 ) 36,981,434 千円
	1人当りの 期末手当等年間額	( 1,509 ) 1,579 千円	( 1,469 ) 1,487 千円	( 1,424 ) 1,503 千円
	被 扶 養 者 数	27,580 人	26,930 人	26,634 人
	1人当りの被扶養者数	1.1 人	1.1 人	1.1 人

- 備考 ① 特定消防組合員は、消防司令以下の階級である消防吏員等が該当する。  
 ② 平成23年度は年度末現在、平成24年度及び平成25年度は年度平均である。  
 ③ 給料月額欄の( )内は、短期給付に係る掛金の標準となった給料月額である。  
 ④ 合計欄の組合員数は、長期給付に係る組合員数で、( )内は短期給付に係る組合員数である。

## 3 組合の役員の数

組合の役員は、理事8人及び監事3人計11人である。

短期経理

組合員及びその被扶養者に対して短期給付（健康保険に相当する給付）を行う経理

## 1 負担金及び掛金の割合（短期給付に係る財源率）（千分率）

(1) 給料の額に乗ずる数値

区 分	平成23年度			平成24年度			平成25年度		
	負担金	掛金	計	負担金	掛金	計	負担金	掛金	計
市 長 組 合 員	38.40 (20.32)	38.40 20.32	76.80 (40.64)	43.00 (21.565)	43.00 (21.565)	86.00 (43.13)	47.20 (25.22)	47.20 (25.22)	94.40 (50.44)
一 般 組 合 員	48.00	48.00	96.00	53.75	53.75	107.50	59.00	59.00	118.00
特 定 消 防 組 合 員	(25.40)	(25.40)	(50.80)	(26.956)	(26.956)	(53.912)	(31.520)	(31.520)	(63.040)
任 意 継 続 組 合 員	—	96.00	96.00	—	107.50	107.50	—	118.00	118.00
	—	(50.80)	(50.80)	—	(53.912)	(53.912)	—	(63.040)	(63.040)

(2) 期末手当等の額に乗ずる数値

区 分	平成23年度			平成24年度			平成25年度		
	負担金	掛金	計	負担金	掛金	計	負担金	掛金	計
市 長 組 合 員	38.40 (20.32)	38.40 (20.28)	76.80 (40.60)	43.00 (21.565)	43.00 (21.565)	86.00 (43.130)	47.20 (25.22)	47.20 (25.22)	94.40 (50.44)
一 般 組 合 員	38.40	38.40	76.80	43.00	43.00	86.00	47.20	47.20	94.40
特 定 消 防 組 合 員	(25.40)	(20.28)	(45.68)	(21.565)	(21.565)	(43.130)	(25.22)	(25.22)	(50.44)
任 意 継 続 組 合 員	—	—	—	—	—	—	—	—	—

(3) 給料及び期末手当等に乗ずる公的負担金の数値

区 分	平成23年度	平成24年度	平成25年度
市 長 組 合 員	0.2700	0.2700	0.2300
	0.2700	0.2700	0.2300
一 般 組 合 員	0.3375	0.3375	0.2875
特 定 消 防 組 合 員	0.2700	0.2700	0.2300

- 備考 ① ( )内数値は特定保険料率（再掲）。  
 ② 特別職は市長組合員と同様。  
 ③ 公的負担金の数値の上段は給料、下段は期末手当等に係るもの。

## 1-2 負担金及び掛金の割合（介護保険に係る財源率）（千分率）

(1) 給料の額に乗ずる数値

区 分	平成23年度			平成24年度			平成25年度		
	負担金	掛金	計	負担金	掛金	計	負担金	掛金	計
市 長 組 合 員	4.84	4.84	9.68	4.84	4.84	9.68	5.44	5.44	10.88
一 般 組 合 員	6.05	6.05	12.10	6.05	6.05	12.10	6.80	6.80	13.60
特 定 消 防 組 合 員	—	—	—	—	—	—	—	—	—
任 意 継 続 組 合 員	—	12.10	12.10	—	12.10	12.10	—	13.60	13.60

(短期経理)

## (2) 期末手当等の額に乗ずる数値

区 分	平成23年度			平成24年度			平成25年度		
	負担金	掛金	計	負担金	掛金	計	負担金	掛金	計
市長組合員	4.84	4.84	9.68	4.84	4.84	9.68	5.44	5.44	10.88
一般組合員	4.84	4.84	9.68	4.84	4.84	9.68	5.44	5.44	10.88
特定消防組合員	—	—	—	—	—	—	—	—	—
任意継続組合員	—	—	—	—	—	—	—	—	—

## 2 給付の実績及び統計

区 分	平成23年度(実績)		平成24年度(推計)		平成25年度(推計)	
	実績 千円	1人当り額 円	推 計 千円	1人当り額 円	推 計 千円	1人当り額 円
保健給付	6,722,769	252,257	6,835,495	271,562	6,820,295	273,995
休業給付	793,041	—	644,154	—	638,047	—
災害給付	478	—	511	—	1,850	—
附加給付	86,447	3,392	90,711	3,604	58,917	2,367
一部負担金払戻金	85,447	3,353	83,669	3,324	79,414	3,190
合 計	7,688,182	259,002	7,654,540	278,490	7,598,523	279,553

## 3 資金計画

## (1) 本年度における収支の状況

(収 入)		(支 出)	
短期負担金	7,303,349 千円	給 付 金	7,519,109 千円
介護負担金	576,695	前期高齢者納付金	4,181,901
短期掛金(任継含む)	7,409,092	後期高齢者支援金	2,788,383
介護掛金(任継含む)	592,963	退職者給付拠出金等	713,166
育児・介護休業手当金交付金	478,753	介護納付金	1,172,093
短期利息及び短期配当金	1,500	連 合 会 拠 出 金	508,283
賠償金	1,857	一部負担金払戻金	79,414
雑 収 入	0	業務経理へ繰入	46,455
		そ の 他	4,060
計	16,364,209	計	17,012,864
	収支の差し引き	△ 648,655 千円	

## (2) 本年度末における資産の状況

(借 方)		(貸 方)	
流動資産	2,683,812 千円	流動負債	28,543 千円
		支払準備金	1,183,539
		剰 余 金	1,471,730
計	2,683,812	計	2,683,812

長期経理

組合員又はその遺族に長期給付(共済年金等の給付)を行う経理

## 1 負担金及び掛金の割合(千分率)

## (1) 給料の額に乗ずる数値

区 分	平成23年4月～23年8月			平成23年9月～24年3月			平成24年4月～24年8月		
	負担金	掛金	計	負担金	掛金	計	負担金	掛金	計
市長組合員	116.34	77.54	193.88	118.11	79.31	197.42	116.11	79.31	195.42
一般組合員	145.425	96.925	242.35	147.6375	99.1375	246.775	145.1375	99.1375	244.275
特定消防組合員	—	—	—	—	—	—	—	—	—
継続長期組合員	—	—	—	—	—	—	—	—	—
特別職	116.34	77.54	193.88	118.11	79.31	197.42	116.11	79.31	195.42

区 分	平成24年9月～25年3月			平成25年4月～25年8月			平成25年9月～26年3月		
	負担金	掛金	計	負担金	掛金	計	負担金	掛金	計
市長組合員	117.88	81.08	198.96	117.48	81.08	198.56	119.25	82.85	202.10
一般組合員	147.35	101.35	248.70	146.85	101.35	248.20	149.0625	103.5625	252.625
特定消防組合員	—	—	—	—	—	—	—	—	—
継続長期組合員	—	—	—	—	—	—	—	—	—
特別職	117.88	81.08	198.96	117.48	81.08	198.56	119.25	82.85	202.10

(長期経理)

## (2) 期末手当等の額に乗ずる数値

区 分	平成23年4月～23年8月			平成23年9月～24年3月			平成24年4月～24年8月		
	負担金	掛金	計	負担金	掛金	計	負担金	掛金	計
市長組合員	116.34	77.54	193.88	118.11	79.31	197.42	116.11	79.31	195.42
一般組合員									
特定消防組合員	116.34	77.54	193.88	118.11	79.31	197.42	116.11	79.31	195.42
継続長期組合員									
特別職	116.34	77.54	193.88	118.11	79.31	197.42	116.11	79.31	195.42

区 分	平成24年9月～25年3月			平成25年4月～25年8月			平成25年9月～26年3月		
	負担金	掛金	計	負担金	掛金	計	負担金	掛金	計
市長組合員	117.88	81.08	198.96	117.48	81.08	198.56	119.25	82.85	202.10
一般組合員									
特定消防組合員	117.88	81.08	198.96	117.48	81.08	198.56	119.25	82.85	202.10
継続長期組合員									
特別職	117.88	81.08	198.96	117.48	81.08	198.56	119.25	82.85	202.10

## 2 給料に対する追加費用の割合(千分率)

区 分	平成23年度	平成24年度	平成25年度
名古屋市	108.2	95.8	68.3
名古屋港管理組合	108.5	96.0	68.4
名古屋競輪組合	108.5	96.0	68.4

備考：共済制度施行日(昭和37年12月1日)前の在職期間に係る長期給付費用を地方公共団体が負担するものである。

## 3 給付の実績及び統計

区 分		平成23年度(実績)	平成24年度(推計)	平成25年度(推計)
退 職 年 金	金額	31,523,821千円	32,763,454千円	33,016,168千円
	受給人員	20,060人	21,079人	21,632人
	1人当り	1,571千円	1,554千円	1,526千円
	金額	7,073,803千円	6,374,409千円	5,496,888千円
	受給人員	2,564人	2,372人	2,170人
	1人当り	2,759千円	2,687千円	2,533千円
	金額	173,390千円	162,351千円	147,897千円
	受給人員	89人	84人	78人
	1人当り	1,948千円	1,933千円	1,896千円
	金額	55,640千円	47,142千円	40,935千円
	受給人員	59人	50人	44人
	1人当り	943千円	943千円	930千円
金額	3,059千円	5,797千円	1,500千円	
受給人員	3人	3人	3人	
1人当り	1,020千円	1,932千円	500千円	
金額	38,829,713千円	39,353,153千円	38,703,388千円	
受給人員	22,775人	23,588人	23,927人	
1人当り	1,705千円	1,668千円	1,618千円	
金額	137,884千円	141,554千円	142,234千円	
受給人員	279人	298人	317人	
1人当り	494千円	475千円	449千円	
金額	79,007千円	70,720千円	65,247千円	
受給人員	65人	62人	57人	
1人当り	1,215千円	1,141千円	1,145千円	
金額	216,891千円	212,274千円	207,481千円	
受給人員	344人	360人	374人	
1人当り	630千円	590千円	555千円	
金額	7,922,931千円	8,138,162千円	8,321,362千円	
受給人員	5,869人	6,090人	6,336人	
1人当り	1,350千円	1,336千円	1,313千円	
金額	990,791千円	920,446千円	846,806千円	
受給人員	818人	764人	716人	
1人当り	1,211千円	1,205千円	1,183千円	



(長期経理)

(長期経理)	遺族年金	金額	2,276千円	2,269千円	2,259千円
		受給人員	4人	4人	4人
		1人当り	569千円	567千円	565千円
	死亡一時金等	金額	0千円	0千円	500千円
		受給人員	0人	0人	1人
		1人当り	0千円	0千円	500千円
	計	金額	8,915,998千円	9,060,877千円	9,170,927千円
		受給人員	6,691人	6,858人	7,057人
		1人当り	1,333千円	1,321千円	1,300千円
	合計	金額	47,962,602千円	48,626,304千円	48,081,796千円
		受給人員	29,810人	30,806人	31,358人
		1人当り	1,609千円	1,578千円	1,533千円

## 4 資金計画

(1) 本年度における収支の状況

(収 入)		(支 出)	
負担金	24,784,864千円	年 金	48,081,796千円
掛金	12,607,755	基礎年金拠出金負担金等	11,234,892
基礎年金交付金等	1,518,867	業務経理へ繰入	67,073
利息及び配当金	1,769,518	その他	400,843
その他	76,083		
計	40,757,087	計	59,784,604
収支の差し引き		△ 19,027,517千円	

(2) 本年度末における資産の状況

(借 方)		(貸 方)	
流動資産	12,422,308千円	流動負債	329千円
固定資産	130,666,931	固定負債	333
		長期給付積立金	143,088,577
計	143,089,239	計	143,089,239

## 5 資産の構成割合

区 分	平成23年度(実績)		平成24年度(推計)		平成25年度(推計)		
	実績 千円	割合 %	推計 千円	割合 %	推計 千円	割合 %	
第1号資産	流動資産	11,064,480	6.2	13,990,224	8.6	12,422,308	8.7
	信託	72,382,781	40.8	67,683,027	41.8	62,229,918	43.5
	投資有価証券	80,654,249	45.5	68,999,465	42.6	58,314,095	40.8
	連合会預託金	6,183,003	3.5	6,247,089	3.9	6,322,262	4.4
第2号資産	宿泊経理貸付金	0	0.0	0	0.0	0	0.0
第3号資産	貸付経理貸付金	7,090,635	4.0	5,197,584	3.2	3,800,656	2.7
合計	177,375,151	100.0	162,117,389	100.0	143,089,239	100.0	

業務経理

短期給付及び長期給付の事務費として地方公共団体の負担金を受け入れ、執行する経理

## 資金計画

(1) 本年度における収支の状況

(収 入)		(支 出)	
負担金	250,904千円	職員給与	86,411千円
雑収入	170	事務費	21,637
短期経理・長期経理 から繰入	113,528	旅費	2,714
利息及び配当金	2,250	普及費	39,217
		委託費	130,545
		負担金及び分担金	46,013
		その他	40,315
計	366,852	計	366,852
収支の差し引き		0千円	

備考：「短期経理・長期経理から繰入」は、短期経理から25%、長期経理から40%相当額の事務費の経理間繰入れを行うものである。

	<p>(2) 本年度末における資産の状況</p> <table border="1"> <thead> <tr> <th colspan="3">(借 方)</th> <th colspan="3">(貸 方)</th> </tr> </thead> <tbody> <tr> <td>流 動 資 産</td> <td>242,560 千円</td> <td></td> <td>流 動 負 債</td> <td>9,681 千円</td> <td></td> </tr> <tr> <td>固 定 資 産</td> <td>3,534</td> <td></td> <td>固 定 負 債</td> <td>135,601</td> <td></td> </tr> <tr> <td></td> <td></td> <td></td> <td>剰 余 金</td> <td>100,812</td> <td></td> </tr> <tr> <td>計</td> <td>246,094</td> <td></td> <td>計</td> <td>246,094</td> <td></td> </tr> </tbody> </table>	(借 方)			(貸 方)			流 動 資 産	242,560 千円		流 動 負 債	9,681 千円		固 定 資 産	3,534		固 定 負 債	135,601					剰 余 金	100,812		計	246,094		計	246,094																																																																																							
(借 方)			(貸 方)																																																																																																																		
流 動 資 産	242,560 千円		流 動 負 債	9,681 千円																																																																																																																	
固 定 資 産	3,534		固 定 負 債	135,601																																																																																																																	
			剰 余 金	100,812																																																																																																																	
計	246,094		計	246,094																																																																																																																	
保健経理	<p>組合員及びその被扶養者の健康保持増進事業を行う経理</p> <p>1 負担金及び掛金の割合(千分率)</p> <p>(1) 給料の額に乗ずる数値</p> <table border="1"> <thead> <tr> <th rowspan="2">区 分</th> <th colspan="3">平成23年度</th> <th colspan="3">平成24年度</th> <th colspan="3">平成25年度</th> </tr> <tr> <th>負担金</th> <th>掛金</th> <th>計</th> <th>負担金</th> <th>掛金</th> <th>計</th> <th>負担金</th> <th>掛金</th> <th>計</th> </tr> </thead> <tbody> <tr> <td>一 般 組 合 員</td> <td>2.625</td> <td>2.625</td> <td>5.250</td> <td>2.625</td> <td>2.625</td> <td>5.250</td> <td>2.625</td> <td>2.625</td> <td>5.250</td> </tr> </tbody> </table> <p>(2) 期末手当等の額に乗ずる数値</p> <table border="1"> <thead> <tr> <th rowspan="2">区 分</th> <th colspan="3">平成23年度</th> <th colspan="3">平成24年度</th> <th colspan="3">平成25年度</th> </tr> <tr> <th>負担金</th> <th>掛金</th> <th>計</th> <th>負担金</th> <th>掛金</th> <th>計</th> <th>負担金</th> <th>掛金</th> <th>計</th> </tr> </thead> <tbody> <tr> <td>一 般 組 合 員</td> <td>2.1</td> <td>2.1</td> <td>4.2</td> <td>2.1</td> <td>2.1</td> <td>4.2</td> <td>2.1</td> <td>2.1</td> <td>4.2</td> </tr> </tbody> </table> <p>2 事業の種類</p> <table border="0"> <tr> <td>(1) 組合員及び被扶養者の総合健康診断等</td> <td>(4) レセプト処理業務委託</td> </tr> <tr> <td>(2) 特定健康診査・特定保健指導</td> <td>(5) カフェテリア事業</td> </tr> <tr> <td>(3) 健康相談事業</td> <td>(6) 心身リフレッシュ事業</td> </tr> </table> <p>3 資金計画</p> <p>(1) 本年度における収支の状況</p> <table border="1"> <thead> <tr> <th colspan="2">(収 入)</th> <th colspan="2">(支 出)</th> </tr> </thead> <tbody> <tr> <td>負 担 金</td> <td>327,630 千円</td> <td>職 員 給 与</td> <td>64,892 千円</td> </tr> <tr> <td>掛 金</td> <td>320,157</td> <td>厚 生 費</td> <td>302,408</td> </tr> <tr> <td>施 設 収 入</td> <td>176,000</td> <td>特 定 健 康 診 査 等 費</td> <td>35,288</td> </tr> <tr> <td>利 息 及 び 配 当 金</td> <td>3,293</td> <td>賃 金</td> <td>80,694</td> </tr> <tr> <td>貯 金 経 理 更 入</td> <td>8,000</td> <td>委 託 費</td> <td>398,084</td> </tr> <tr> <td></td> <td></td> <td>そ の 他</td> <td>74,344</td> </tr> <tr> <td>計</td> <td>835,080</td> <td>計</td> <td>955,710</td> </tr> </tbody> </table> <p>収支の差し引き △ 120,630 千円</p> <p>(2) 本年度末における資産の状況</p> <table border="1"> <thead> <tr> <th colspan="2">(借 方)</th> <th colspan="2">(貸 方)</th> </tr> </thead> <tbody> <tr> <td>流 動 資 産</td> <td>675,762 千円</td> <td>流 動 負 債</td> <td>138,905 千円</td> </tr> <tr> <td></td> <td></td> <td>固 定 負 債</td> <td>64,140 千円</td> </tr> <tr> <td></td> <td></td> <td>剰 余 金</td> <td>472,717 千円</td> </tr> <tr> <td>計</td> <td>675,762</td> <td>計</td> <td>675,762</td> </tr> </tbody> </table>	区 分	平成23年度			平成24年度			平成25年度			負担金	掛金	計	負担金	掛金	計	負担金	掛金	計	一 般 組 合 員	2.625	2.625	5.250	2.625	2.625	5.250	2.625	2.625	5.250	区 分	平成23年度			平成24年度			平成25年度			負担金	掛金	計	負担金	掛金	計	負担金	掛金	計	一 般 組 合 員	2.1	2.1	4.2	2.1	2.1	4.2	2.1	2.1	4.2	(1) 組合員及び被扶養者の総合健康診断等	(4) レセプト処理業務委託	(2) 特定健康診査・特定保健指導	(5) カフェテリア事業	(3) 健康相談事業	(6) 心身リフレッシュ事業	(収 入)		(支 出)		負 担 金	327,630 千円	職 員 給 与	64,892 千円	掛 金	320,157	厚 生 費	302,408	施 設 収 入	176,000	特 定 健 康 診 査 等 費	35,288	利 息 及 び 配 当 金	3,293	賃 金	80,694	貯 金 経 理 更 入	8,000	委 託 費	398,084			そ の 他	74,344	計	835,080	計	955,710	(借 方)		(貸 方)		流 動 資 産	675,762 千円	流 動 負 債	138,905 千円			固 定 負 債	64,140 千円			剰 余 金	472,717 千円	計	675,762	計	675,762
区 分	平成23年度			平成24年度			平成25年度																																																																																																														
	負担金	掛金	計	負担金	掛金	計	負担金	掛金	計																																																																																																												
一 般 組 合 員	2.625	2.625	5.250	2.625	2.625	5.250	2.625	2.625	5.250																																																																																																												
区 分	平成23年度			平成24年度			平成25年度																																																																																																														
	負担金	掛金	計	負担金	掛金	計	負担金	掛金	計																																																																																																												
一 般 組 合 員	2.1	2.1	4.2	2.1	2.1	4.2	2.1	2.1	4.2																																																																																																												
(1) 組合員及び被扶養者の総合健康診断等	(4) レセプト処理業務委託																																																																																																																				
(2) 特定健康診査・特定保健指導	(5) カフェテリア事業																																																																																																																				
(3) 健康相談事業	(6) 心身リフレッシュ事業																																																																																																																				
(収 入)		(支 出)																																																																																																																			
負 担 金	327,630 千円	職 員 給 与	64,892 千円																																																																																																																		
掛 金	320,157	厚 生 費	302,408																																																																																																																		
施 設 収 入	176,000	特 定 健 康 診 査 等 費	35,288																																																																																																																		
利 息 及 び 配 当 金	3,293	賃 金	80,694																																																																																																																		
貯 金 経 理 更 入	8,000	委 託 費	398,084																																																																																																																		
		そ の 他	74,344																																																																																																																		
計	835,080	計	955,710																																																																																																																		
(借 方)		(貸 方)																																																																																																																			
流 動 資 産	675,762 千円	流 動 負 債	138,905 千円																																																																																																																		
		固 定 負 債	64,140 千円																																																																																																																		
		剰 余 金	472,717 千円																																																																																																																		
計	675,762	計	675,762																																																																																																																		
貯金経理	<p>名古屋港管理組合所属の組合員の貯金受入とその運用を行う経理</p> <p>1 貯金の種類</p> <p>普通貯金</p> <p>2 貯金の現況</p> <p>(1) 普通貯金</p> <table border="1"> <thead> <tr> <th>区 分</th> <th>平成23年度(実績)</th> <th>平成24年度(推計)</th> <th>平成25年度(推計)</th> </tr> </thead> <tbody> <tr> <td>貯金加入者数</td> <td>380 人</td> <td>371 人</td> <td>367 人</td> </tr> <tr> <td>貯 金 額</td> <td>1,950,384 千円</td> <td>2,009,857 千円</td> <td>2,009,682 千円</td> </tr> <tr> <td>1 人 平 均 額</td> <td>5,133 千円</td> <td>5,417 千円</td> <td>5,476 千円</td> </tr> </tbody> </table>	区 分	平成23年度(実績)	平成24年度(推計)	平成25年度(推計)	貯金加入者数	380 人	371 人	367 人	貯 金 額	1,950,384 千円	2,009,857 千円	2,009,682 千円	1 人 平 均 額	5,133 千円	5,417 千円	5,476 千円																																																																																																				
区 分	平成23年度(実績)	平成24年度(推計)	平成25年度(推計)																																																																																																																		
貯金加入者数	380 人	371 人	367 人																																																																																																																		
貯 金 額	1,950,384 千円	2,009,857 千円	2,009,682 千円																																																																																																																		
1 人 平 均 額	5,133 千円	5,417 千円	5,476 千円																																																																																																																		

(貯金経理)

## (2) 貯金の支払利率

区 分	平成23年度	平成24年度	平成25年度
普通貯金	年 1.25 %	年 1.25 %	年 1.25 %

## 3 資金計画

## (1) 本年度における収支の状況

(収 入)		(支 出)	
利息及び配当金	27,166 千円	事務費	400 千円
償還差益	1,190	旅費	200
		支払利息	24,484
		保健経理へ繰入	8,000
計	28,356	計	33,084
収支の差し引き		△ 4,728 千円	

## (2) 本年度末における資産の状況

(借 方)		(貸 方)	
流動資産	348,813 千円	流動負債	2,022,285 千円
固定資産	1,778,042	剰余金	104,570
計	2,126,855	計	2,126,855

## 4 資産の構成割合

区 分	平成23年度(実績)		平成24年度(推計)		平成25年度(推計)	
	実績 千円	割合 %	推計 千円	割合 %	推計 千円	割合 %
流動資産	296,884	14.3	353,726	16.6	348,813	16.5
金銭信託	100,000	4.8	100,000	4.7	100,000	4.7
投資有価証券	1,678,042	80.9	1,678,042	78.7	1,678,042	78.8
合 計	2,074,926	100.0	2,131,768	100.0	2,126,855	100.0

貸付経理

組合員の臨時の支出に対する貸付として、全組合員に対する住宅貸付・高額医療貸付・出産貸付及び名古屋港管理組合所属の組合員に対する普通・特別貸付を行う経理

## 1 貸付金の種類

- (1) 住宅貸付金 (2) 災害住宅貸付金 (3) 普通貸付金 (4) 特別貸付金  
(在宅介護対応住宅加算) (在宅介護対応住宅加算)
- (5) 高額医療貸付金 (6) 出産貸付金

ただし、(1)から(4)の貸付については平成23年度途中から当分の間休止している。

## 2 貸付金の現況

区 分	平成23年度(実績)	平成24年度(推計)	平成25年度(推計)	
住宅貸付金	貸付金額	10,020,943 千円	8,194,214 千円	6,725,497 千円
	貸付人員	2,293 人	1,954 人	1,672 人
	1人当り	4,370 千円	4,194 千円	4,022 千円
災害住宅貸付金	貸付金額	0 千円	0 千円	0 千円
	貸付人員	0 人	0 人	0 人
	1人当り	0 千円	0 千円	0 千円
普通貸付金	貸付金額	27,858 千円	20,810 千円	15,107 千円
	貸付人員	34 人	31 人	23 人
	1人当り	819 千円	671 千円	657 千円
特別貸付金	貸付金額	0 千円	0 千円	0 千円
	貸付人員	0 人	0 人	0 人
	1人当り	0 千円	0 千円	0 千円
貸付金合計	10,048,801 千円	8,215,024 千円	6,740,604 千円	

(貸付経理)

## 3 貸付金の利率

年4.36%（在宅介護対応住宅は年4.1%）。ただし、特例期間中は、財政融資資金利率により、次のとおり（在宅介護対応住宅は、一律0.26%を減じた利率）変動する。

## (1) 平成25年4月～平成25年6月

財政融資資金利率	特 例 利 率
年4.1%以上の場合	年4.36%
年2.4%超4.1%未満の場合	平成24年10月1日の財政融資資金利率に0.26%を加えた利率
年2.4%以下の場合	年2.66%

## (2) 平成25年7月～平成25年12月

財政融資資金利率	特 例 利 率
年4.1%以上の場合	年4.36%
年2.4%超4.1%未満の場合	平成25年4月1日の財政融資資金利率に0.26%を加えた利率
年2.4%以下の場合	年2.66%

## (3) 平成26年1月～平成26年3月

財政融資資金利率	特 例 利 率
年4.1%以上の場合	年4.36%
年2.4%超4.1%未満の場合	平成25年10月1日の財政融資資金利率に0.26%を加えた利率
年2.4%以下の場合	年2.66%

## 4 資金計画

## (1) 本年度における収支の状況

(収 入)		(支 出)	
組合員貸付金利息	196,930 千円	支 払 利 息	102,282 千円
利息及び配当金	487	職 員 給 与	8,497
保険料充当金	17,585	事 務 費	2,100
団体信用生命保険 配 当 金	9,924	負 担 金	2,211
償 還 差 益	165	保 険 料	52,911
		委 託 費	3,980
		そ の 他	4,028
計	225,091	計	176,009
	収支の差し引き	49,082 千円	

## (2) 本年度末における資産の状況

(借 方)		(貸 方)	
流 動 資 産	344,317 千円	流 動 負 債	832 千円
固 定 資 産	6,772,195	固 定 負 債	3,821,215
		剰 余 金	3,294,465
計	7,116,512	計	7,116,512

基礎年金  
支払経理

年金加入期間が共済組合のみの者等に対して基礎年金の支払業務を国に代わって行う経理

## 1 支払状況

区 分	平成23年度(実績)		平成24年度(推計)		平成25年度(推計)	
	人 数	金 額	人 数	金 額	人 数	金 額
老 齢 基 礎 年 金	926	528,483 千円	992	539,564 千円	1,020	534,922 千円
障 害 基 礎 年 金	140	130,942 千円	145	132,876 千円	148	136,585 千円
遺 族 基 礎 年 金	22	24,594 千円	25	28,301 千円	25	29,038 千円
合 計	1,088	684,019 千円	1,162	700,741 千円	1,193	700,545 千円

## 2 資金計画

本年度における損益は、収入は、基礎年金国庫金700,545千円となり、支出は、基礎年金700,545千円となる見込みである。受け入れた国庫金で基礎年金の支払を行う経理であり、収支は同額となる。そのため年度末においては資産を保有していない。

短 期 経 理  
予 算 総 則

事 項	平 成 2 4 年 度	平 成 2 5 年 度
1 法第25条の規定により余 裕金の運用として行う有価証 券取得の最高限度額	有価証券 1,000,000,000円	有価証券 1,000,000,000円
2 経理単位相互間における資 金の融通の最高限度額及び条 件	貸付経理への短期貸付金 20,000,000円 貸付利率 無利息	貸付経理への短期貸付金 20,000,000円 貸付利率 無利息
3 施行規程第7条第1項 に規定する短期経理から 業務経理に繰り入れる資 金の最高限度額	繰入金限度額 46,464,000円	繰入金限度額 46,455,000円

短 期 経 理  
予 定 損 益 計 算 書

科 目	平成23年度	平成24年度	平成25年度	前年度対比較 増△減	
	決 算 額	推 計	推 計	平成24年度	平成25年度
〔 借 方 〕	千円	千円	千円	千円	千円
経 常 費 用	15,999,964	16,257,012	16,966,409	257,048	709,397
(事業費用)					
保 健 給 付	6,722,769	6,835,495	6,820,295	112,726	△ 15,200
休 業 給 付	793,041	644,154	638,047	△ 148,887	△ 6,107
災 害 給 付	478	511	1,850	33	1,339
附 加 給 付	86,447	90,711	58,917	4,264	△ 31,794
前期高齢者納付金	3,627,293	3,161,065	4,181,901	△ 466,228	1,020,836
後期高齢者支援金	2,274,300	2,828,791	2,788,383	554,491	△ 40,408
病床転換支援金	0	0	0	0	0
老人保健拠出金	3,783	115	0	△ 3,668	△ 115
退職者給付拠出金	635,268	763,835	713,166	128,567	△ 50,669
介護納付金	1,186,495	1,230,042	1,172,093	43,547	△ 57,949
一部負担金払戻金	85,447	83,669	79,414	△ 1,778	△ 4,255
短期任意継続掛金還付金	5,030	3,710	3,700	△ 1,320	△ 10
介護任意継続掛金還付金	599	360	360	△ 239	0
連合会拠出金	579,014	614,554	508,283	35,540	△ 106,271
繰 入 金	46,528	46,464	46,455	△ 64	△ 9
業務経理へ繰入	46,528	46,464	46,455	△ 64	△ 9
次年度繰越支払準備金	1,178,340	1,192,213	1,183,539	13,873	△ 8,674
次年度繰越支払準備金	1,178,340	1,192,213	1,183,539	13,873	△ 8,674
当 期 利 益 金	2,607,328	0	0	△ 2,607,328	0
当期短期利益金	2,461,481	0	0	△ 2,461,481	0
当期介護利益金	145,847	0	0	△ 145,847	0
合 計	19,832,160	17,495,689	18,196,403	△ 2,336,471	700,714

	平成23年度	平成24年度	平成25年度	前年度対比較 増△減	
	決算額	推計	推計	平成24年度	平成25年度
[ 貸 方 ]	千円	千円	千円	千円	千円
經常収益	18,697,397	15,239,550	16,364,209	△ 3,457,847	1,124,659
(事業収益)					
短期負担金	6,241,888	6,806,105	7,303,349	564,217	497,244
介護負担金	546,625	528,703	576,695	△ 17,922	47,992
短期掛金	6,192,132	6,763,372	7,267,947	571,240	504,575
介護掛金	551,749	528,703	576,695	△ 23,046	47,992
短期任意継続掛金	102,397	111,748	141,145	9,351	29,397
介護任意継続掛金	12,144	13,920	16,268	1,776	2,348
雑収入	0	0	0	0	0
(補助金等収入)					
育児・介護休業手当金交付金	617,697	483,589	478,753	△ 134,108	△ 4,836
調整負担金	0		0	0	0
補助金	0	0	0	0	0
(事業外収益)					
短期利息及び短期配当金	1,500	1,500	1,500	0	0
償還差益	0	0	0	0	0
賠償金	12,369	1,910	1,857	△ 10,459	△ 53
承継差益	4,418,896	0	0	△ 4,418,896	0
前年度繰越支払準備金	1,134,763	1,178,340	1,192,213	43,577	13,873
前年度繰越支払準備金	1,134,763	1,178,340	1,192,213	43,577	13,873
当期損失金	0	1,077,799	639,981	1,077,799	△ 437,818
当期短期損失金	0	918,723	637,186	918,723	△ 281,537
当期介護損失金	0	159,076	2,795	159,076	△ 156,281
合 計	19,832,160	17,495,689	18,196,403	△ 2,336,471	700,714

短 期 経 理  
 予定損益計算書説明書

科 目	平 成 2 4 年 度		平 成 2 5 年 度	
〔借方〕		千円		千円
経常費用		16,257,012		16,966,409
(事業費用)				
保健給付		6,835,495		6,820,295
療養の給付	207,757 件	2,353,931	療養の給付	205,679 件 2,379,656
入院時食事・生活療養の給付	1,637 件	14,526	入院時食事・生活療養の給付	1,621 件 13,320
訪問看護療養の給付	35 件	3,531	訪問看護療養の給付	35 件 3,495
家族療養の給付	246,547 件	2,592,861	家族療養の給付	244,082 件 2,516,738
家族入院時食事・生活療養の給付	2,213 件	21,064	家族入院時食事・生活療養の給付	2,190 件 19,316
家族訪問看護療養の給付	122 件	6,997	家族訪問看護療養の給付	121 件 6,927
高額療養の給付	1,960 件	253,035	高額療養の給付	1,940 件 256,366
療養費	13,812 件	62,486	療養費	13,653 件 61,861
移送費	0 件	0	移送費	1 件 10
家族療養費	10,662 件	54,808	家族療養費	10,549 件 54,260
家族移送費	0 件	0	家族移送費	1 件 10
高額療養費	1,783 件	138,705	高額療養費	2,053 件 143,303
薬剤支給	182,749 件	1,055,871	薬剤支給	180,921 件 1,094,593
出産費	279 件	117,180	出産費	276 件 115,920
家族出産費	375 件	157,500	家族出産費	361 件 151,620
埋葬料	30 件	1,500	埋葬料	28 件 1,400
家族埋葬料	30 件	1,500	家族埋葬料	30 件 1,500
休業給付		644,154		638,047
傷病手当金	583 件	143,706	傷病手当金	577 件 142,269
出産手当金	0 件	0	出産手当金	1 件 334
育児休業手当金	3,234 件	494,569	育児休業手当金	3,202 件 489,624
介護休業手当金	62 件	5,879	介護休業手当金	61 件 5,820
災害給付		511		1,850
弔慰金	0 件	0	弔慰金	1 件 500
家族弔慰金	0 件	0	家族弔慰金	1 件 350
災害見舞金	1 件	511	災害見舞金	1 件 1,000
附加給付		90,711		58,917
家族療養費附加金	1,417 件	50,172	家族療養費附加金	1,161 件 42,191
出産費附加金	279 件	2,790	出産費附加金	276 件 2,760
家族出産費附加金	375 件	3,750	家族出産費附加金	361 件 3,610
埋葬料附加金	30 件	1,500	埋葬料附加金	28 件 1,400
家族埋葬料附加金	30 件	1,500	家族埋葬料附加金	30 件 1,500
傷病手当金附加金	33 件	7,532	傷病手当金附加金	33 件 7,456
災害見舞金附加金	1 件	307	災害見舞金附加金	0 件 0
入院附加金	646 件	6,300	入院附加金	0 件 0
結婚手当金	562 件	16,860	結婚手当金	0 件 0



科 目	平 成 2 4 年 度	平 成 2 5 年 度
	千円	千円
〔借方〕		
前期高齢者納付金	3,161,065	4,181,901
納付金	3,160,873	4,181,682
事務費拠出金	192	219
後期高齢者支援金	2,828,791	2,788,383
支援金	2,828,594	2,788,164
事務費拠出金	197	219
病床転換支援金	0	0
支援金	0	0
事務費拠出金	0	0
老人保健拠出金	115	0
医療費拠出金	0	0
事務費拠出金	115	0
退職者給付金	763,835	713,166
療養給付費拠出金	763,345	712,691
事務費拠出金	490	475
介護納付金	1,230,042	1,172,093
一部負担金	83,669	79,414
払戻金	3,710	3,700
短期任意継続掛金還付金	360	360
介護任意継続掛金還付金	360	360
連合会拠出金	614,554	508,283
育児・介護休業金	614,554	508,283
拠出金	614,554	508,283
繰入金	46,464	46,455
業務経理へ繰入	46,464	46,455
次年度繰越支払準備金	1,192,213	1,183,539
次年度繰越支払準備金	1,192,213	1,183,539
当期利益金	0	0
当期短期利益金	0	0
当期介護利益金	0	0
合 計	17,495,689	18,196,403

科 目	平 成 2 4 年 度	平 成 2 5 年 度
〔貸方〕	千円	千円
經常収益	15,239,550	16,364,209
(事業収益)		
短期負担金	6,806,105	7,303,349
地方公共団体負担金	6,753,497	地方公共団体負担金 7,258,214
組合負担金	6,851	組合負担金 6,514
職員団体負担金	3,024	職員団体負担金 3,220
公的負担金	42,733	公的負担金 35,401
介護負担金	528,703	576,695
地方公共団体負担金	527,587	地方公共団体負担金 575,553
組合負担金	771	組合負担金 751
職員団体負担金	345	職員団体負担金 391
短期掛金	6,763,372	7,267,947
給料掛金	4,888,219	給料掛金 5,213,957
期末手当等掛金	1,875,153	期末手当等掛金 2,053,990
介護掛金	528,703	576,695
給料掛金	381,994	給料掛金 413,458
期末手当等掛金	146,709	期末手当等掛金 163,237
短期任意継続掛金	111,748	141,145
介護任意継続掛金	13,920	16,268
雑収入	0	0
(補助金等収入)		
育児・介護休業手当金交付金	483,589	478,753
補助金	0	0
(事業外収益)		
短期利息及び短期配当金	1,500	1,500
有価証券利息	1,500	有価証券利息 1,500
償還差益	0	0
賠償金	1,910	1,857
承継差益	0	0
前年度繰越支払準備金	1,178,340	1,192,213
前年度繰越支払準備金	1,178,340	1,192,213
当期損失金	1,077,799	639,981
当期短期損失金	918,723	637,186
当期介護損失金	159,076	2,795
合 計	17,495,689	18,196,403

短 期 経 理  
予 定 貸 借 対 照 表

科 目	平成23年度末	平成24年度		平成25年度	
		増 △減	年 度 末	増 △減	年 度 末
〔 借 方 〕	千円	千円	千円	千円	千円
流動資産	4,703,404	△ 1,373,413	3,329,991	△ 646,179	2,683,812
普通預金	3,926,876	△ 1,375,762	2,551,114	△ 646,254	1,904,860
定期預金	0	0	0	0	0
有価証券	699,300	0	699,300	0	699,300
立替金	403	△ 250	153	5	158
未収収益	33	0	33	0	33
未収金	131	2,599	2,730	70	2,800
支払基金委託金	76,661	0	76,661	0	76,661
合 計	4,703,404	△ 1,373,413	3,329,991	△ 646,179	2,683,812
〔 貸 方 〕					
流動負債	335,554	△ 309,487	26,067	2,476	28,543
未払金	6	238	244	△ 16	228
未払費用	311,793	△ 311,793	0	0	0
前受収益	23,755	2,068	25,823	2,492	28,315
固定負債	1,178,340	13,873	1,192,213	△ 8,674	1,183,539
支払準備金	1,178,340	13,873	1,192,213	△ 8,674	1,183,539
剰余金	3,189,510	△ 1,077,799	2,111,711	△ 639,981	1,471,730
利益剰余金	3,189,510	△ 1,077,799	2,111,711	△ 639,981	1,471,730
欠損金	0	0	0	0	0
欠損金	0	0	0	0	0
合 計	4,703,404	△ 1,373,413	3,329,991	△ 646,179	2,683,812

短 期 経 理  
予定貸借対照表説明書

科 目	平 成 2 4 年 度	平 成 2 5 年 度
〔 借 方 〕	千円	千円
流動資産	3,329,991	2,683,812
普通預金	2,551,114	1,904,860
定期預金	0	0
有価証券	699,300	699,300
立替金	153	158
未収収益	33	33
有価証券利息	33	33
未収金	2,730	2,800
支払基金委託金	76,661	76,661
合 計	3,329,991	2,683,812
〔 貸 方 〕		
流動負債	26,067	28,543
未払金	244	228
未払費用	0	0
前受収益	25,823	28,315
固定負債	1,192,213	1,183,539
支払準備金	1,192,213	1,183,539
剰余金	2,111,711	1,471,730
利益剰余金	2,111,711	1,471,730
欠損金補てん積立金	698,052	703,058
前年度繰越額	684,753	698,052
当期増加額	13,299	5,006
当期減少額	0	0
短期積立金	1,313,306	671,114
前年度繰越額	2,245,328	1,313,306
当期増加額	0	0
当期減少額	△ 932,022	△ 642,192
介護積立金	100,353	97,558
前年度繰越額	259,429	100,353
当期増加額	0	0
当期減少額	△ 159,076	△ 2,795
合 計	3,329,991	2,683,812

## 長 期 経 理 予 算 総 則

事 項	平 成 24 年 度	平 成 25 年 度
1 法第25条の規定により 余裕金の運用として行う有 価証券又は不動産の取得の 最高限度額	有価証券 100,000,000,000円	有価証券 100,000,000,000円
2 経理単位相互間における 資金の融通の最高限度額及 び条件	貸付経理への長期貸付金 10,000,000,000円  貸付利率 年 4.1 % ただし、特例適用期間中 は、財政融資資金利率によ り、別表1のとおり変動す る。	貸付経理への長期貸付金 10,000,000,000円  貸付利率 年 4.1 % ただし、特例適用期間中 は、財政融資資金利率によ り、別表1のとおり変動す る。
3 施行規程第7条第1項 に規定する長期経理から 業務経理に繰り入れる資 金の最高限度額	繰入金限度額 66,918,000円	繰入金限度額 67,073,000円

## 長期経理 予定損益計算書

科 目	平成 23 年度	平成 24 年度	平成 25 年度	前年度対比較 増 △減	
	決 算 額	推 計	推 計	平成 24 年度	平成 25 年度
	千円	千円	千円	千円	千円
〔 借 方 〕					
経常費用	60,537,034	60,245,333	59,717,198	△ 291,701	△ 528,135
(事業費用)					
退職給付	38,829,713	39,353,153	38,703,388	523,440	△ 649,765
障害給付	216,891	212,274	207,481	△ 4,617	△ 4,793
遺族給付	8,915,999	9,060,877	9,170,927	144,878	110,050
基礎年金 拠出金負担金	12,573,136	11,137,612	11,234,892	△ 1,435,524	97,280
有価証券売却損		400,000	400,000	400,000	0
償還差損	1,145	0	510	△ 1,145	510
雑費	150	81,417	0	81,267	△ 81,417
繰入金	73,780	65,831	67,073	△ 7,949	1,242
業務経理へ繰入	73,780	65,831	67,073	△ 7,949	1,242
次年度繰越 支払準備金	510	966	333	456	△ 633
次年度繰越 支払準備金	510	966	333	456	△ 633
次年度繰越 長期給付積立金	177,374,641	162,116,094	143,088,577	△ 15,258,547	△ 19,027,517
次年度繰越 長期給付積立金	177,374,641	162,116,094	143,088,577	△ 15,258,547	△ 19,027,517
特別損失	2,348	1,521	0	△ 827	△ 1,521
前期損益修正損	2,348	1,521	0	△ 827	△ 1,521
合 計	237,988,313	222,429,745	202,873,181	△ 15,558,568	△ 19,556,564
〔 貸 方 〕					
経常収益	47,234,686	44,935,552	40,756,121	△ 2,299,134	△ 4,179,431
(事業収益)					
負担金	29,714,828	27,899,730	24,784,864	△ 1,815,098	△ 3,114,866
掛金	12,680,333	12,640,672	12,607,755	△ 39,661	△ 32,917
退職一時金等 返還金	61,772	61,022	59,977	△ 750	△ 1,045
基礎年金交付金	2,055,632	1,988,614	1,518,867	△ 67,018	△ 469,747
雑収入	6,940	35,697	0	28,757	△ 35,697
(運用収入)					
利息及び配当金	2,448,195	2,092,666	1,769,518	△ 355,529	△ 323,148
有価証券売却益	240,413	209,435	0	△ 30,978	△ 209,435
償還差益	26,573	7,716	15,140	△ 18,857	7,424
前年度繰越 支払準備金	45	510	966	465	456
前年度繰越 支払準備金	45	510	966	465	456
前年度繰越 長期給付積立金	190,745,384	177,374,641	162,116,094	△ 13,370,743	△ 15,258,547
前年度繰越 長期給付積立金	190,745,384	177,374,641	162,116,094	△ 13,370,743	△ 15,258,547
特別利益	8,198	119,042	0	110,844	△ 119,042
前期損益修正益	8,198	119,042	0	110,844	△ 119,042
合 計	237,988,313	222,429,745	202,873,181	△ 15,558,568	△ 19,556,564

長 期 経 理  
予 定 損 益 計 算 書 説 明 書

科 目	平 成 24 年 度	平 成 25 年 度
〔 借 方 〕	千円	千円
経 常 費 用	60,245,333	59,717,198
（事業費用）		
退 職 給 付	39,353,153	38,703,388
退職共済年金	32,763,454	退職共済年金 33,016,168 既発生分 31,709,761 新規発生分 1,306,407
退職年金	6,374,409	退職年金 5,496,888
減額退職年金	162,351	減額退職年金 147,897
通算退職年金	47,142	通算退職年金 40,935
返還一時金等	5,797	返還一時金等 1,500
障 害 給 付	212,274	207,481
障害共済年金	141,554	障害共済年金 142,234 既発生分 107,074 新規発生分 35,160
障害年金	70,720	障害年金 65,247
遺 族 給 付	9,060,877	9,170,927
遺族共済年金	8,138,162	遺族共済年金 8,321,362 既発生分 7,641,298 新規発生分 680,064
遺族年金	920,446	遺族年金 846,806
通算遺族年金	2,269	通算遺族年金 2,259
死亡一時金等	0	死亡一時金等 500
基 礎 年 金 抛 出 金 負 担 金	11,137,612	11,234,892
有 価 証 券 売 却 損	400,000	400,000
償 還 差 損	0	510
雑 費	81,417	0
繰 入 金	65,831	67,073
業務経理へ繰入	65,831	67,073
次 年 度 繰 越 支 払 準 備 金	966	333
次 年 度 繰 越 支 払 準 備 金	966	333
次 年 度 繰 越 長 期 給 付 積 立 金	162,116,094	143,088,577
次 年 度 繰 越 長 期 給 付 積 立 金	162,116,094	143,088,577
特 別 損 失	1,521	0
前期損益修正損	1,521	0
合 計	222,429,745	202,873,181

科 目	平 成 24 年 度		平 成 25 年 度	
〔貸方〕		千円		千円
経常収益		44,935,552		40,756,121
（事業収益）				
負担金		27,899,730		24,784,864
負担金（給料）	14,244,835		負担金（給料）	14,006,359
負担金（期末手当等）	4,376,283		負担金（期末手当等）	4,437,714
追加費用	9,278,612		追加費用	6,340,791
掛金		12,640,672		12,607,755
給料掛金	9,670,978		給料掛金	9,575,336
期末手当等掛金	2,969,694		期末手当等掛金	3,032,419
退職一時金等 返還金		61,022		59,977
基礎年金交付金		1,988,614		1,518,867
雑収入		35,697		0
（運用収入）				
利息及び配当金		2,092,666		1,769,518
貸付金利息	138,301		貸付金利息	102,282
貸付経理 貸付金利息	138,301		貸付経理 貸付金利息	102,282
預貯金利息	2,589			
定期預金利息	2,589			
有価証券利息	954,109		有価証券利息	937,573
地方債利息	568,438		地方債利息	548,291
社債利息	296,301		社債利息	260,980
諸債券利息	89,370		諸債券利息	128,302
信託収益	922,494		信託収益	653,585
合同運用指定 金銭信託収益	13,836		合同運用指定 金銭信託収益	6,918
単独運用指定 包括信託収益	556,682		単独運用指定 包括信託収益	481,778
有価証券 信託収益	351,976		有価証券 信託収益	164,889
連合会預託金利息	75,173		連合会預託金利息	76,078
有価証券売却益 償還差益		209,435		0
		7,716		15,140
前年度繰越 支払準備金		510		966
前年度繰越 支払準備金		510		966
前年度繰越 長期給付積立金		177,374,641		162,116,094
前年度繰越 長期給付積立金		177,374,641		162,116,094
特別利益		119,042		0
前期損益修正益		119,042		0
合 計		222,429,745		202,873,181



## 長期経理 予定貸借対照表

科 目	平成 23 年度末	平成 24 年 度		平成 25 年 度	
		増 △減	年 度 末	増 △減	年 度 末
〔 借 方 〕	千円	千円	千円	千円	千円
流動資産	11,064,479	2,925,745	13,990,224	△ 1,567,916	12,422,308
普通預金	8,187,939	4,957,607	13,145,546	△ 1,477,426	11,668,120
定期預金	1,700,000	△ 1,700,000	0	0	0
立替金	10	△ 10	0	0	0
未収収益	870,501	△ 25,823	844,678	△ 90,490	754,188
未収金	306,029	△ 306,029	0	0	0
固定資産	166,310,671	△ 18,183,506	148,127,165	△ 17,460,234	130,666,931
(投資及びその他の資産)					
信託	72,382,784	△ 4,699,757	67,683,027	△ 5,453,109	62,229,918
投資有価証券	80,654,249	△ 11,654,784	68,999,465	△ 10,685,370	58,314,095
長期貸付金	7,090,635	△ 1,893,051	5,197,584	△ 1,396,928	3,800,656
連合会預託金	6,183,003	64,086	6,247,089	75,173	6,322,262
合 計	177,375,150	△ 15,257,761	162,117,389	△ 19,028,150	143,089,239
〔 貸 方 〕					
流動負債	0	329	329	0	329
預り金	0	329	329	0	329
固定負債	509	457	966	△ 633	333
支払準備金	509	457	966	△ 633	333
剰余金	177,374,641	△ 15,258,547	162,116,094	△ 19,027,517	143,088,577
長期給付積立金	177,374,641	△ 15,258,547	162,116,094	△ 19,027,517	143,088,577
合 計	177,375,150	△ 15,257,761	162,117,389	△ 19,028,150	143,089,239

## 長 期 経 理 予定貸借対照表説明書

科 目	平 成 24 年 度	平 成 25 年 度
〔借方〕	千円	千円
流動資産	13,990,224	12,422,308
普通預金	13,145,546	11,668,120
未収収益	844,678	754,188
有価証券利息	211,846	196,332
信託収益	557,659	481,778
未収金	75,173	76,078
預託金利息	0	0
固定資産	148,127,165	130,666,931
(投資およびその他の資産)		
信託	67,683,027	62,229,918
合同運用		
指定金銭信託	8,106,220	2,653,110
単独運用		
指定包括信託	59,576,808	59,576,808
投資有価証券	68,999,465	58,314,095
地方債	31,929,650	30,434,970
社債	17,679,377	17,179,377
有価証券信託	12,992,478	5,301,788
諸債券	6,397,960	5,397,960
長期貸付金	5,197,584	3,800,656
貸付経理へ		
貸付金	5,197,584	3,800,656
連合会預託金	6,247,089	6,322,262
合 計	162,117,389	143,089,239

科 目	平 成 24 年 度	平 成 25 年 度
〔 貸 方 〕	千円	千円
流 動 負 債	329	329
預 り 金	329	329
固 定 負 債	966	333
支 払 準 備 金	966	333
剰 余 金	162,116,094	143,088,577
長 期 給 付 積 立 金	162,116,094	143,088,577
合 計	162,117,389	143,089,239

業 務 経 理  
予 算 総 則

事 項	平 成 2 4 年 度	平 成 2 5 年 度
1 法第25条の規定により 余裕金の運用として行う有 価証券取得の最高限度額	有価証券 200,000,000円	有価証券 200,000,000円
2 人件費及び事務費の最高 限度額	役員報酬 427,000円 職員給与 106,556,000円 事 務 費 21,514,000円	役員報酬 427,000円 職員給与 86,411,000円 事 務 費 24,351,000円
3 法第113条第4項に規 定する組合の事務に要する 費用の組合員1人当たりの 額	9,790円	10,100円
4 施行規程第7条第1項に 規定する短期経理及び長期 経理から繰り入れる資金の 最高限度額	短期経理 46,464,000円 長期経理 66,918,000円	短期経理 46,455,000円 長期経理 67,073,000円

業 務 経 理  
予 定 損 益 計 算 書

科 目	平成23年度	平成24年度	平成25年度	前年度対比較 増△減	
	決 算 額	推 計	推 計	平成24年度	平成25年度
〔借方〕	千円	千円	千円	千円	千円
経常費用	348,752	308,075	366,852	△ 40,677	58,777
(事業費用)					
役員報酬	54	108	427	54	319
職員給与	103,341	101,717	86,411	△ 1,624	△ 15,306
厚生費	248	248	173	0	△ 75
旅費	1,524	1,457	2,714	△ 67	1,257
光熱水料	1,264	922	930	△ 342	8
事務費	17,924	18,054	21,637	130	3,583
賃金	8,399	13,358	19,068	4,959	5,710
委託費	98,696	79,520	130,545	△ 19,176	51,025
修繕費	55	17	0	△ 38	△ 17
賃借料	32,862	15,716	18,859	△ 17,146	3,143
普及費	34,807	35,481	39,217	674	3,736
諸謝金	217	318	397	101	79
負担金	33,009	31,258	35,331	△ 1,751	4,073
連合会分担金	15,891	9,440	10,682	△ 6,451	1,242
減価償却費	461	461	461	0	0
当期利益金	29,801	52,921	0	23,120	△ 52,921
当期利益金	29,801	52,921	0	23,120	△ 52,921
合 計	378,553	360,996	366,852	△ 17,557	5,856
〔貸方〕					
経常収益	258,244	249,638	253,324	△ 8,606	3,686
(事業収益)					
負担金	255,351	247,217	250,904	△ 8,134	3,687
雑収入	639	171	170	△ 468	△ 1
(事業外収益)					
利息及び配当金	2,254	2,250	2,250	△ 4	0
繰入金	120,309	111,358	113,528	△ 8,951	2,170
短期経理より繰入	46,529	45,527	46,455	△ 1,002	928
長期経理より繰入	73,780	65,831	67,073	△ 7,949	1,242
合 計	378,553	360,996	366,852	△ 17,557	5,856

科 目	平 成 2 4 年 度	平 成 2 5 年 度
〔 借 方 〕	千円	千円
修 繕 費	17	
賃 借 料	15,716	18,859
普 及 費	35,481	39,217
諸 謝 金	318	397
負 担 金	31,258	35,331
		社会保険料負担金等 30,584
		住基ネット利用負担金等 4,747
連 合 会 分 担 金	9,440	10,682
		地共済組合連合会分担金 10,682
減 価 償 却 費	461	461
当期利益金	52,921	0
当 期 利 益 金	52,921	0
合 計	360,996	366,852
〔 貸 方 〕		
経 常 収 益	249,638	253,324
（事業収益）		
負 担 金	247,217	250,904
		地方公共団体負担金 250,904
雑 収 入	171	170
（事業外収益）		
利息及び配当金	2,250	2,250
繰 入 金	111,358	113,528
短期経理より繰入	45,527	46,455
長期経理より繰入	65,831	67,073
合 計	360,996	366,852

業 務 経 理  
予定損益計算書説明書

科 目	平 成 2 4 年 度		平 成 2 5 年 度	
〔 借 方 〕		千円		千円
経常費用		308,075		366,852
(事業費用)				
役員報酬		108		427
			学識経験を有する監事	135
			審査会会長	156
			審査会公益代表委員	136
職員給与		101,717		86,411
	基本給	58,064	基本給	46,194
	諸手当	35,692	諸手当	32,947
	退職給与金	7,961	退職給与金	7,270
厚生費		248		173
			健康診断費用等	
旅費		1,457		2,714
			地方公務員共済組合連合会	460
			地方公務員共済組合協議会	778
			大都市共済組合事務連絡会等	636
			その他会議等	840
光熱水料		922		930
事務費		18,054		21,637
	事務用消耗品費	4,575	事務用消耗品費	5,490
	図書印刷費	7,082	図書印刷費	8,498
	送金料	10	送金料	10
	通信運搬費	6,135	通信運搬費	7,362
	会議費	252	会議費	277
賃金		13,358		19,068
	嘱託員賃金等	13,358	嘱託員賃金等	19,068
委託費		79,520		130,545
			長期システム関係	69,682
			短期システム関係	40,791
			共済システム等	20,072

業 務 経 理  
予 定 貸 借 対 照 表

科 目	平成23年度末	平成24年度		平成25年度	
		増 △減	年度末	増 △減	年度末
〔借方〕	千円	千円	千円	千円	千円
流動資産	239,660	19,264	258,924	△ 16,364	242,560
普通預金	138,647	19,237	157,884	△ 16,413	141,471
有価証券	99,817	0	99,817	0	99,817
貯蔵品	209	52	261	49	310
立替金	6	△ 6	0	0	0
未収収益	959	3	962	0	962
未収金	22	△ 22	0	0	0
固定資産	9,640	△ 5,645	3,995	△ 461	3,534
(有形固定資産)					
器具及び備品	4,456	△ 461	3,995	△ 461	3,534
(投資その他の資産)					
敷金及び保証金	5,184	△ 5,184	0	0	0
合 計	249,300	13,619	262,919	△ 16,825	246,094
〔貸方〕					
流動負債	10,720	△ 1,919	8,801	880	9,681
未払金	0	0	0	0	0
未払費用	9,671	△ 1,753	7,918	792	8,710
預り金	1,049	△ 166	883	88	971
固定負債	190,689	△ 37,383	153,306	△ 17,705	135,601
(引当金)					
退職給与引当金	190,689	△ 37,383	153,306	△ 17,705	135,601
剰余金	47,891	52,921	100,812	0	100,812
利益剰余金	47,891	52,921	100,812	0	100,812
合 計	249,300	13,619	262,919	△ 16,825	246,094



業 務 経 理  
予定貸借対照表説明書

科 目	平 成 2 4 年 度	平 成 2 5 年 度
	千円	千円
〔借方〕		
流動資産	258,924	242,560
普通預金	157,884	141,471
有価証券	99,817	99,817
貯蔵品	261	310
未収収益	962	962
固定資産	3,995	3,534
(有形固定資産)		
器具及び備品	3,995	3,534
前年度繰越額	4,456	3,995
当期増加額	0	0
当期除却額	△ 461	△ 461
合 計	262,919	246,094
〔貸方〕		
流動負債	8,801	9,681
未払費用	7,918	8,710
預り金	883	971
固定負債	153,306	135,601
(引当金)		
退職給与引当金	153,306	135,601
前年度繰越額	190,689	153,306
当期増加額	△ 21,490	0
当期積立額	7,961	7,270
当期取崩額	△ 23,854	△ 24,975
剰余金	100,812	100,812
利益剰余金	100,812	100,812
積立金	47,891	100,812
当期増加額	52,921	0
当期減少額	0	0
合 計	262,919	246,094

保 健 経 理  
予 算 総 則

事 項	平 成 2 4 年 度	平 成 2 5 年 度
1 法第25条の規定により 余裕金の運用として行う有 価証券取得の最高限度額	有価証券 200,000,000円	有価証券 200,000,000円
2 人件費及び事務費の最高 限度額	職員給与 71,688,000円 事務費 5,139,000円	職員給与 64,892,000円 事務費 4,986,000円
3 福祉経理相互間における 資金の繰入れの最高限度額	住宅経理より繰入 60,000,000円 貯金経理より繰入 8,000,000円	貯金経理より繰入 8,000,000円

保 健 経 理  
予 定 損 益 計 算 書

	平成23年度	平成24年度	平成25年度	前年度対比較 増△減	
	決算額	推計	推計	平成24年度	平成25年度
〔借方〕	千円	千円	千円	千円	千円
経常費用	782,566	815,225	955,710	32,659	140,485
(事業費用)					
職員給与	57,629	57,130	64,892	△499	7,762
厚生費	203,846	219,274	302,408	15,428	83,134
特定健康診査等費	6,641	15,072	35,288	8,431	20,216
旅費	142	326	972	184	646
事務費	1,166	1,196	4,014	30	2,818
事業用消耗品費	10,333	12,907	12,136	2,571	△771
賃金	70,273	69,303	80,694	△970	11,391
委託費	401,354	395,734	398,084	△5,620	2,350
光熱水料	0	0	1	0	1
被服費	55	0	130	△55	130
修繕費	638	1,952	3,300	1,314	1,348
洗濯費	455	456	456	1	0
賃借料	5,233	8,295	9,850	3,062	1,555
調査研究費	65	65	160	0	95
普及費	4,015	6,754	14,208	2,739	7,454
諸謝金	1,284	1,176	1,726	△108	550
負担金	19,437	25,585	27,391	6,148	1,806
当期利益金	86,980	124,146	0	37,166	△124,146
当期利益金	86,980	124,146	0	37,166	△124,146
合 計	869,546	939,371	955,710	69,825	16,339
〔貸方〕					
経常収益	863,046	872,358	827,080	9,312	△45,278
(事業収益)					
負担金	346,765	341,361	327,630	△5,404	△13,731
掛金	339,120	333,772	320,157	△5,348	△13,615
施設収入	174,229	176,000	176,000	1,771	0
雑収入	0	2,724	0	2,724	△2,724
(事業外収益)					
利息及び配当金	2,932	2,943	3,293	11	350
承継差益	0	15,558	0	15,558	△15,558
特別利益	0	513	0	513	△513
前期損益修正益	0	513	0	513	△513
繰入金	6,500	66,500	8,000	60,000	△58,500
住宅経理より繰入	0	60,000	0	60,000	△60,000
貯金経理より繰入	6,500	6,500	8,000	0	1,500
当期損失金	0	0	120,630	0	120,630
当期損失金	0	0	120,630	0	120,630
合 計	869,546	939,371	955,710	69,825	16,339

保 健 経 理  
予定損益計算書説明書

科 目	平 成 2 4 年 度	平 成 2 5 年 度
〔借方〕	千円	千円
経常費用	815,225	955,710
(事業費用)		
職員給与	57,130	64,892
基本給	35,427	34,581
諸手当	19,851	23,398
退職給与金	1,852	6,913
厚生費	219,274	302,408
事務費	10	40
旅費	5	42
健康診断費	206,093	289,311
総合健診料等	184,093	265,311
インフルエンザ 予防接種助成	22,000	24,000
健康表彰費	300	525
健康な組合員を表彰する事業		健康な組合員を表彰する事業
健康相談費	6,287	7,053
電話健康相談等		電話健康相談等
助成金	3,744	5,143
スポーツ大会助成		スポーツ大会助成等
医薬品費	2,835	294
医薬品等の配付		職員健康診断費
特定健康診査等費	15,072	35,288
特定健康診査費	13,692	16,382
特定保健指導費	1,380	18,906
旅費	326	972
事務費	1,196	4,014
事務用消耗品費等	268	1,456
図書印刷費	587	2,100
通信運搬費	341	458
事業用消耗品費	12,907	12,136
賃金	69,303	80,694

科 目	平 成 2 4 年 度	平 成 2 5 年 度
委 託 費	395,734	398,084
	レセプト処理業務委託等 41,702	レセプト処理業務委託等 28,351
	カフェテリア事業 257,096	カフェテリア事業 253,429
	心身リフレッシュ事業 96,936	心身リフレッシュ事業 116,304
光 熱 水 料	0	1
被 服 費	0	130
修 繕 費	1,952	3,300
洗 濯 費	456	456
賃 借 料	8,295	9,850
調 査 研 究 費	65	160
普 及 費	6,754	14,208
	医療費通知 1,131	医療費通知 1,700
	広報誌発行等 4,678	広報誌発行等 10,308
	ジェネリック医薬品 差額通知 945	ジェネリック医薬品 差額通知 2,200
諸 謝 金	1,176	1,726
負 担 金	25,585	27,391
	社会保険料等 25,585	社会保険料等 27,391
当 期 利 益 金	124,146	0
当 期 利 益 金	124,146	
合 計	939,371	955,710

科 目	平 成 2 4 年 度	平 成 2 5 年 度
	千円	千円
〔貸方〕		
経常収益	872,358	827,080
（事業収益）		
負担金	341,361	327,630
給料分	255,251	245,753
期末手当等分	78,521	74,404
特定健康診査等負担金	7,589	7,473
掛金	333,772	320,157
給料掛金	255,251	245,753
期末手当等掛金	78,521	74,404
施設収入	176,000	176,000
健診等受託料	176,000	176,000
雑収入	2,724	0
（事業外収益）		
利息及び配当金	2,943	3,293
有価証券利息等	2,943	3,293
承継差益	15,558	0
特別利益	513	0
前期損益修正益	513	0
繰入金	66,500	8,000
住宅経理より繰入	60,000	0
貯金経理より繰入	6,500	8,000
当期損失金	0	120,630
当期損失金		120,630
合 計	939,371	955,710

保 健 経 理  
予 定 貸 借 対 照 表

科 目	平成23年度末	平成24年度		平成25年度	
		増 △減	年 度 末	増 △減	年 度 末
〔 借 方 〕	千円	千円	千円	千円	千円
流動資産	688,892	148,479	837,371	△ 161,609	675,762
現 金	30	0	30	0	30
普通預金	292,046	46,957	339,003	△ 155,770	183,233
定期預金	250,000	△ 100,000	150,000	0	150,000
金銭信託	0	200,000	200,000	0	200,000
有価証券	109,747	0	109,747	0	109,747
貯蔵品	1,740	△ 350	1,390	△ 278	1,112
未収金	1,299	35,770	37,069	△ 5,561	31,508
未収収益	34,030	△ 33,898	132	0	132
合 計	688,892	148,479	837,371	△ 161,609	675,762
〔 貸 方 〕					
流動負債	91,963	49,204	141,167	△ 2,262	138,905
未払金	7,308	40,905	48,213	△ 2,583	45,630
未払費用	83,841	8,383	92,224	357	92,581
預り金	814	△ 84	730	△ 36	694
固定負債	127,728	△ 24,871	102,857	△ 38,717	64,140
(引当金)					
退職給与引当金	127,728	△ 24,871	102,857	△ 38,717	64,140
剰余金	469,201	124,146	593,347	△ 120,630	472,717
利益剰余金	469,201	124,146	593,347	△ 120,630	472,717
合 計	688,892	148,479	837,371	△ 161,609	675,762

保 健 経 理  
 予定貸借対照表説明書

科 目	平 成 2 4 年 度	平 成 2 5 年 度
〔 借 方 〕	千円	千円
流動資産	837,371	675,762
現金	30	30
普通預金	339,003	183,233
定期預金	150,000	150,000
金銭信託	200,000	200,000
有価証券	109,747	109,747
貯蔵品	1,390	1,112
未収金	37,069	31,508
未収収益	132	132
合 計	837,371	675,762
〔 貸 方 〕		
流動負債	141,167	138,905
未払金	48,213	45,630
未払費用	92,224	92,581
預り金	730	694
固定負債	102,857	64,140
(引当金)		
退職給与引当金	102,857	64,140
	前年度繰越額 127,728	前年度繰越額 102,857
	当期減少額 0	当期減少額 0
	当期積立額 23,342	当期積立額 6,913
	当期取崩額 △ 48,213	当期取崩額 △ 45,630
剰余金	593,347	472,717
利益剰余金	593,347	472,717
	積立金 593,347	積立金 472,717
	前年度繰越額 469,201	前年度繰越額 593,347
	当期増加額 124,146	当期増加額 0
	当期減少額 0	当期減少額 △ 120,630
合 計	837,371	675,762



貯 金 経 理  
予 算 総 則

事 項	平 成 2 4 年 度	平 成 2 5 年 度
1 法第25条の規定により 余裕金の運用として行う有 価証券取得の最高限度額	有価証券 2,000,000,000円	有価証券 2,000,000,000円
2 事務費の最高限度額	事務費 400,000円	事務費 600,000円
3 組合員貯金に対する支払 利率	普通貯金 年1.25%	普通貯金 年1.25%
4 福祉経理相互間における 資金の繰入の最高限度額	保健経理へ繰入 8,000,000円	保健経理へ繰入 8,000,000円

貯 金 経 理  
予定損益計算書

科 目	平成23年度	平成24年度	平成25年度	前年度対比較 増△減	
	決算額	推 計	推 計	平成24年度	平成25年度
〔借方〕	千円	千円	千円	千円	千円
経常費用	23,560	24,520	25,084	960	564
（事業費用）					
旅 費	0	0	200	0	200
事 務 費	10	18	400	8	382
支 払 利 息	23,550	24,502	24,484	952	△ 18
繰 入 金	6,500	6,500	8,000	0	1,500
保健経理へ繰入	6,500	6,500	8,000	0	1,500
当期利益金	0	0	0	0	0
当期利益金	0	0	0	0	0
合 計	30,060	31,020	33,084	960	2,064
〔貸方〕					
経常収益	26,136	27,770	28,356	1,634	586
（運用収入）					
利息及び配当金	25,936	27,770	27,166	1,834	△ 604
償 還 差 益	200	0	1,190	△ 200	1,190
当期損失金	3,924	3,250	4,728	△ 674	1,478
当期損失金	3,924	3,250	4,728	△ 674	1,478
合 計	30,060	31,020	33,084	960	2,064

貯 金 経 理  
予定損益計算書説明書

科 目	平 成 2 4 年 度	平 成 2 5 年 度
〔借方〕	千円	千円
経常費用	24,520	25,084
(事業費用)		
旅 費	0	200
事 務 費	18	400
事務用消耗品費	18	150
図書印刷費	0	150
通信運搬費	0	100
支 払 利 息	24,502	24,484
普通貯金利息	24,502	24,484
繰入金	6,500	8,000
保健経理へ繰入	6,500	8,000
当期利益金	0	0
当期利益金	0	0
合 計	31,020	33,084
〔貸方〕		
経常収益	27,770	28,356
(運用収入)		
利息及び配当金	27,770	27,166
有価証券利息	27,460	26,855
地方債利息等		26,855
信託収益	310	311
金銭信託収益	310	311
償 還 差 益	0	1,190
当期損失金	3,250	4,728
当期損失金	3,250	4,728
合 計	31,020	33,084

貯 金 経 理  
予定貸借対照表

科 目	平成23年度	平成24年度		平成25年度	
		増 △減	年 度 末	増 △減	年 度 末
〔借方〕	千円	千円	千円	千円	千円
流動資産	296,884	56,842	353,726	△ 4,913	348,813
普通預金	290,433	56,242	346,675	△ 4,908	341,767
仮払金	0	0	0	0	0
未収収益	6,451	600	7,051	△ 5	7,046
固定資産	1,778,042	0	1,778,042	0	1,778,042
(投資その他の資産)					
金銭信託	100,000	0	100,000	0	100,000
投資有価証券	1,678,042	0	1,678,042	0	1,678,042
合 計	2,074,926	56,842	2,131,768	△ 4,913	2,126,855
〔貸方〕					
流動負債	1,962,378	60,092	2,022,470	△ 185	2,022,285
組合員貯金	1,950,384	59,473	2,009,857	△ 175	2,009,682
未払費用	11,994	619	12,613	△ 10	12,603
剰余金	112,548	△ 3,250	109,298	△ 4,728	104,570
利益剰余金	112,548	△ 3,250	109,298	△ 4,728	104,570
合 計	2,074,926	56,842	2,131,768	△ 4,913	2,126,855

貯 金 経 理  
予定貸借対照表説明書

科 目	平 成 2 4 年 度	平 成 2 5 年 度
〔借方〕	千円	千円
流動資産	353,726	348,813
普通預金	346,675	341,767
未収収益	7,051	7,046
	有価証券利息 6,999	有価証券利息 6,994
		社債利息等 6,994
	信託収益 52	信託収益 52
		金銭信託収益 52
固定資産	1,778,042	1,778,042
(投資その他の資産)		
金銭信託	100,000	100,000
投資有価証券	1,678,042	1,678,042
	地方債 928,300	地方債等 928,300
	社債 599,817	社債 599,817
	諸債券 149,925	諸債券 149,925
合 計	2,131,768	2,126,855
〔貸方〕		
流動負債	2,022,470	2,022,285
組合員貯金	2,009,857	2,009,682
	普通貯金 2,009,857	普通貯金 2,009,682
未払費用	12,613	12,603
	普通貯金未払利息 12,613	普通貯金未払利息 12,603
剰余金	109,298	104,570
利益剰余金	109,298	104,570
	欠損金補てん積立金 100,493	欠損金補てん積立金 100,484
	前年度繰越額 97,519	前年度繰越額 100,493
	当期増加額 2,974	当期増加額 0
	当期減少額 0	当期減少額 △ 9
	積立金 8,805	積立金 4,086
	前年度積立金 15,029	前年度積立金 8,805
	当期増加額 0	当期増加額 0
	当期減少額 △ 6,224	当期減少額 △ 4,719
合 計	2,131,768	2,126,855

貸 付 経 理  
予 算 総 則

事 項	平 成 2 4 年 度	平 成 2 5 年 度
1 法第25条の規定により 余裕金の運用として行う有 価証券取得の最高限度額	有価証券 220,000,000円	有価証券 100,000,000円
2 経理単位相互間における 資金の融通の最高限度額及 び条件	短期経理より短期借入金 20,000,000円 借入利率 無利息  長期経理より長期借入金 10,000,000,000円 借入利率 年4.1% ただし、特例適用期間中 は、財政融資資金利率によ り、別表1のとおり変動す る。	短期経理より短期借入金 20,000,000円 借入利率 無利息  長期経理より長期借入金 10,000,000,000円 借入利率 年4.1% ただし、特例適用期間中 は、財政融資資金利率によ り、別表1のとおり変動す る。
3 人件費及び事務費の最高 限度額	職員給与 15,040,000円 事務費 4,450,000円	職員給与 8,497,000円 事務費 2,100,000円
4 組合員貸付金の最高限度 額及び条件	最高限度額 普通貸付金 2,000,000円 住宅貸付金 18,000,000円 (在宅介護対応住宅加算) 3,000,000円 災害住宅貸付金 18,000,000円 (在宅介護対応住宅加算) 3,000,000円 災害追加貸付金 19,000,000円 (在宅介護対応住宅加算) 3,000,000円 特別貸付金 入学貸付 2,000,000円 医療貸付 1,000,000円 結婚貸付 2,000,000円 葬祭貸付 2,000,000円 貸付利率 年4.36% ただし、特例適用期間中は、 財政融資資金利率により、別表 2のとおり変動する。 高額医療貸付金 高額療養費支給対象額の100分 の90 出産貸付金 出産費等支給対象額 貸付利率 無利息	最高限度額 普通貸付金 2,000,000円 住宅貸付金 18,000,000円 (在宅介護対応住宅加算) 3,000,000円 災害住宅貸付金 18,000,000円 (在宅介護対応住宅加算) 3,000,000円 災害追加貸付金 19,000,000円 (在宅介護対応住宅加算) 3,000,000円 特別貸付金 入学貸付 2,000,000円 医療貸付 1,000,000円 結婚貸付 2,000,000円 葬祭貸付 2,000,000円 貸付利率 年4.36% ただし、特例適用期間中は、 財政融資資金利率により、別表 2のとおり変動する。 高額医療貸付金 高額療養費支給対象額の100分 の90 出産貸付金 出産費等支給対象額 貸付利率 無利息
5 福祉経理相互間における 資金の繰入の最高限度額	—	—

貸 付 経 理  
予定損益計算書

科 目	平成23年度	平成24年度	平成25年度	前年度対比較 増△減	
	決算額	推 計	推 計	平成24年度	平成25年度
〔借方〕	千円	千円	千円	千円	千円
経常費用	299,197	232,580	176,009	△ 66,617	△ 56,571
（事業費用）					
職員給与	15,353	7,874	8,497	△ 7,479	623
厚生費	0	0	10	0	10
旅費	3	100	500	97	400
事務費	14	313	1,600	299	1,287
賃金	5,682	5,166	3,068	△ 516	△ 2,098
委託費	1,227	949	3,980	△ 278	3,031
修繕費	0	0	100	0	100
賃借料	0	0	100	0	100
保険料	77,499	76,484	52,911	△ 1,015	△ 23,573
普及費	0	100	500	100	400
諸謝金	0	0	100	0	100
負担金	5,351	2,970	2,211	△ 2,381	△ 759
支払利息	192,796	138,301	102,282	△ 54,495	△ 36,019
減価償却費	323	323	150	0	△ 173
（事業外費用）					
開発費償却	949	0	0	△ 949	0
特別損失	132	0	0	△ 132	0
固定資産除却損	132	0	0	△ 132	0
当期利益金	36,075	36,077	49,082	2	13,005
当期利益金	36,075	36,077	49,082	2	13,005
合 計	335,404	268,657	225,091	△ 66,747	△ 43,566

科 目	平成23年度	平成24年度	平成25年度	前年度対比較 増△減	
	決 算 額	推 計	推 計	平成24年度	平成25年度
[ 貸 方 ]	千円	千円	千円	千円	千円
経常収益	335,404	268,657	225,091	△ 66,747	△ 43,566
(事業収益)					
組合員貸付金利息	296,755	237,012	196,930	△ 59,743	△ 40,082
保険料充当金	23,634	18,977	17,585	△ 4,657	△ 1,392
(事業外収益)					
利息及び配当金	526	513	487	△ 13	△ 26
団体信用生命	14,489	12,155	9,924	△ 2,334	△ 2,231
保 險 配 当 金					
償 還 差 益	0	0	165	0	165
当期損失金	0	0	0	0	0
当期損失金	0	0	0	0	0
合 計	335,404	268,657	225,091	△ 66,747	△ 43,566



貸 付 経 理  
 予定損益計算書説明書

科 目	平 成 2 4 年 度	平 成 2 5 年 度
〔 借 方 〕	千円	千円
經常費用	232,580	176,009
(事業費用)		
職員給与	7,874	8,497
基本給	4,623	4,757
諸手当	2,520	3,004
退職引当金	731	736
厚生費	0	10
旅費	100	500
事務費	313	1,600
事務用消耗品費	100	500
図書印刷費	100	500
通信運搬費	113	500
会議費	0	100
賃金	5,166	3,068
嘱託員等賃金	5,166	3,068
委託費	949	3,980
修繕費	0	100
賃借料	0	100
保険料	76,484	52,911
団体信用生命保険保険料	37,918	36,138
住宅資金貸付保険料	38,562	16,769
一般資金貸付保険料	4	4
普及費	100	500
諸謝金	0	100
負担金	2,970	2,211
支払利息	138,301	102,282
減価償却費	323	150
(事業外費用)		
開発費償却	0	0
特別損失	0	0
固定資産除却	0	0
当期利益金	36,077	49,082
当期利益金	36,077	49,082
合 計	268,657	225,091

科 目	平 成 2 4 年 度	平 成 2 5 年 度
[ 貸 方 ]		千円
経常収益	268,657	225,091
(事業収益)		
組合員貸付金利息	237,012	196,930
保険料充当金	18,977	17,585
(事業外収益)		
利息及び配当金	513	487
有価証券利息	455	441
信託収益	58	46
団体信用生命 保険配当金	12,155	9,924
償還差益	0	165
当期損失金	0	0
当期損失金	0	0
合 計	268,657	225,091

貸付経理  
予定貸借対照表

科 目	平成23年度末	平成24年度		平成25年度	
		増 △減	年 度 末	増 △減	年 度 末
	千円	千円	千円	千円	千円
〔 借 方 〕					
流動資産	219,282	△ 43,969	175,313	169,004	344,317
普通預金	194,255	△ 39,475	154,780	172,461	327,241
未収収益	24,976	△ 4,443	20,533	△ 3,457	17,076
未収金	51	△ 51	0	0	0
固定資産	10,125,596	△ 1,834,042	8,291,554	△ 1,519,359	6,772,195
(有形固定資産)					
器具及び備品	947	△ 323	624	△ 149	475
(無形固定資産)					
電話加入権	548	0	548	0	548
(投資その他の資産)					
金銭信託	40,464	58	40,522	△ 9,954	30,568
投資有価証券	34,836	0	34,836	△ 34,836	0
組合員貸付金	10,048,801	△ 1,833,777	8,215,024	△ 1,474,420	6,740,604
合 計	10,344,878	△ 1,878,011	8,466,867	△ 1,350,355	7,116,512
〔 貸 方 〕					
流動負債	25,845	△ 21,768	4,077	△ 3,245	832
未払費用	25,490	△ 21,591	3,899	△ 3,245	654
預り金	355	△ 177	178	0	178
固定負債	7,109,727	△ 1,892,320	5,217,407	△ 1,396,192	3,821,215
長期借入金	7,090,635	△ 1,893,051	5,197,584	△ 1,396,928	3,800,656
(引当金)					
退職給与引当金	19,092	731	19,823	736	20,559
剰余金	3,209,306	36,077	3,245,383	49,082	3,294,465
利益剰余金	3,209,306	36,077	3,245,383	49,082	3,294,465
合 計	10,344,878	△ 1,878,011	8,466,867	△ 1,350,355	7,116,512

貸 付 経 理  
 予定貸借対照表説明書

科 目	平 成 2 4 年 度	平 成 2 5 年 度
	千円	千円
〔借方〕		
流動資産	175,313	344,317
普通預金	154,780	327,241
未収収益	20,533	17,076
	組合員貸付金利息 20,518	組合員貸付金利息 17,075
	有価証券利息 14	有価証券利息 0
	信託収益 1	信託収益 1
固定資産	8,291,554	6,772,195
(有形固定資産)		
器具及び備品	624	475
	前年度繰越額 947	前年度繰越額 624
	本年度増加額 0	本年度増加額 0
	本年度減少額 △ 323	本年度減少額 △ 149
電話加入権	548	548
(投資その他の資産)		
金銭信託	40,522	30,568
投資有価証券	34,836	0
組合員貸付金	8,215,024	6,740,604
	普通貸付金 20,810	普通貸付金 15,107
	住宅貸付金 8,194,214	住宅貸付金 6,725,497
	災害貸付金 0	災害貸付金 0
	特別貸付金 0	特別貸付金 0
合 計	8,466,867	7,116,512
〔貸方〕		
流動負債	4,077	832
未払費用	3,899	654
預り金	178	178
固定負債	5,217,407	3,821,215
長期借入金	5,197,584	3,800,656
(引当金)		
退職給与引当金	19,823	20,559
剰余金	3,245,383	3,294,465
利益剰余金	3,245,383	3,294,465
	欠損金補てん積立金 410,752	欠損金補てん積立金 337,031
	前年度繰越額 502,440	前年度繰越額 410,752
	当期増加額 0	当期増加額 0
	当期減少額 △ 91,688	当期減少額 △ 73,721
	団体信用生命保険積立金 95,272	団体信用生命保険積立金 86,946
	前年度繰越額 101,865	前年度繰越額 95,272
	当期増加額 0	当期増加額 0
	当期減少額 △ 6,593	当期減少額 △ 8,326
	積立金 2,739,359	積立金 2,870,488
	前年度繰越額 2,605,001	前年度繰越額 2,739,359
	当期増加額 134,358	当期増加額 131,129
	当期減少額 0	当期減少額 0
合 計	8,466,867	7,116,512

基礎年金支払経理  
予定損益計算書

科 目	平成23年度 決算額	平成24年度 推 計	平成25年度 推 計	前年度対比較 増△減	
				平成24年度	平成25年度
〔借方〕	千円	千円	千円	千円	千円
経常費用	684,689	700,972	700,545	16,283	△ 427
（事業費用）					
基礎年金	684,019	700,741	700,545	16,722	△ 196
基礎年金返還金	670	231	0	△ 439	△ 231
当期利益金	0	0	0	0	0
当期利益金	0	0	0	0	0
合 計	684,689	700,972	700,545	16,283	△ 427
〔貸方〕					
経常収益	684,689	700,972	700,545	16,283	△ 427
（事業収益）					
基礎年金国庫金	684,689	700,972	700,545	16,283	△ 427
利息及び配当金	0	0	0	0	0
当期損失金	0	0	0	0	0
当期損失金	0	0	0	0	0
合 計	684,689	700,972	700,545	16,283	△ 427

基礎年金支払経理  
予定損益計算書説明書

科 目	平 成 24 年 度	平 成 25 年 度
〔 借 方 〕	千円	千円
経常費用	700,972	700,545
(事業費用)		
基礎年金	700,741	700,545
老齢基礎年金	539,564	534,922
障害基礎年金	132,876	136,585
遺族基礎年金	28,301	29,038
基礎年金返還金	231	0
当期利益金	0	0
当期利益金	0	0
合 計	700,972	700,545
〔 貸 方 〕		
経常収益	700,972	700,545
(事業収益)		
基礎年金国庫金	700,972	700,545
利息及び配当金	0	0
当期損失金	0	0
当期損失金	0	0
合 計	700,972	700,545

基礎年金支払経理  
予定貸借対照表

科 目	平成23年度末	平成 24 年 度		平成 25 年 度	
		増 △減	年 度 末	増 △減	年 度 末
〔 借 方 〕	千円	千円	千円	千円	千円
流動資産	0	0	0	0	0
当座預金	0	0	0	0	0
普通預金	0	0	0	0	0
郵便振替預け金	0	0	0	0	0
未収収益	0	0	0	0	0
合 計	0	0	0	0	0
〔 貸 方 〕					
流動負債	0	0	0	0	0
未払金	0	0	0	0	0
仮受金	0	0	0	0	0
剰余金	0	0	0	0	0
利益剰余金	0	0	0	0	0
合 計	0	0	0	0	0

## 平成24年度

## 別表1

平成24年4月1日～平成24年6月30日

財政融資資金利率	借 入 利 率
年4.1%以上の場合	年4.1%
年2.4%を超え 年4.1%未満の場合	平成23年10月1日の財政融資資金利率
年2.4%以下の場合	年2.4%

平成24年7月1日～平成24年12月31日

財政融資資金利率	借 入 利 率
年4.1%以上の場合	年4.1%
年2.4%を超え 年4.1%未満の場合	平成24年4月1日の財政融資資金利率
年2.4%以下の場合	年2.4%

平成25年1月1日～平成25年3月31日

財政融資資金利率	借 入 利 率
年4.1%以上の場合	年4.1%
年2.4%を超え 年4.1%未満の場合	平成24年10月1日の財政融資資金利率
年2.4%以下の場合	年2.4%



## 別表2

平成24年4月1日～平成24年6月30日

財政融資資金利率	貸 付 利 率	
	住宅・災害・一般貸付	在宅介護対応住宅貸付
年4.1%以上の場合	年4.36%	年4.1%
年2.4%を超え 年4.1%未満の場合	平成23年10月1日の財政融資資金利率に0.26%を加えた利率	平成23年10月1日の財政融資資金利率
年2.4%以下の場合	年2.66%	年2.4%

平成24年7月1日～平成24年12月31日

財政融資資金利率	貸 付 利 率	
	住宅・災害・一般貸付	在宅介護対応住宅貸付
年4.1%以上の場合	年4.36%	年4.1%
年2.4%を超え 年4.1%未満の場合	平成24年4月1日の財政融資資金利率に0.26%を加えた利率	平成24年4月1日の財政融資資金利率
年2.4%以下の場合	年2.66%	年2.4%

平成25年1月1日～平成25年3月31日

財政融資資金利率	貸 付 利 率	
	住宅・災害・一般貸付	在宅介護対応住宅貸付
年4.1%以上の場合	年4.36%	年4.1%
年2.4%を超え 年4.1%未満の場合	平成24年10月1日の財政融資資金利率に0.26%を加えた利率	平成24年10月1日の財政融資資金利率
年2.4%以下の場合	年2.66%	年2.4%

## 平成25年度

## 別表1

平成25年4月1日～平成25年6月30日

財政融資資金利率	借 入 利 率
年4.1%以上の場合	年4.1%
年2.4%を超え 年4.1%未満の場合	平成24年10月1日の財政融資資金利率
年2.4%以下の場合	年2.4%

平成25年7月1日～平成25年12月31日

財政融資資金利率	借 入 利 率
年4.1%以上の場合	年4.1%
年2.4%を超え 年4.1%未満の場合	平成25年4月1日の財政融資資金利率
年2.4%以下の場合	年2.4%

平成26年1月1日～平成26年3月31日

財政融資資金利率	借 入 利 率
年4.1%以上の場合	年4.1%
年2.4%を超え 年4.1%未満の場合	平成25年10月1日の財政融資資金利率
年2.4%以下の場合	年2.4%

## 別表2

平成25年4月1日～平成25年6月30日

財政融資資金利率	貸 付 利 率	
	住宅・災害・一般貸付	在宅介護対応住宅貸付
年4.1%以上の場合	年4.36%	年4.1%
年2.4%を超え 年4.1%未満の場合	平成24年10月1日の財政融資資金利率に0.26%を加えた利率	平成24年10月1日の財政融資資金利率
年2.4%以下の場合	年2.66%	年2.4%

平成25年7月1日～平成25年12月31日

財政融資資金利率	貸 付 利 率	
	住宅・災害・一般貸付	在宅介護対応住宅貸付
年4.1%以上の場合	年4.36%	年4.1%
年2.4%を超え 年4.1%未満の場合	平成25年4月1日の財政融資資金利率に0.26%を加えた利率	平成25年4月1日の財政融資資金利率
年2.4%以下の場合	年2.66%	年2.4%

平成26年1月1日～平成26年3月31日

財政融資資金利率	貸 付 利 率	
	住宅・災害・一般貸付	在宅介護対応住宅貸付
年4.1%以上の場合	年4.36%	年4.1%
年2.4%を超え 年4.1%未満の場合	平成25年10月1日の財政融資資金利率に0.26%を加えた利率	平成25年10月1日の財政融資資金利率
年2.4%以下の場合	年2.66%	年2.4%

名古屋市職員共済組合  
公 報 号 外

平成24年度決算をここに公告する。

平成 25 年 6 月 10 日

名古屋市職員共済組合 理事長 入倉 憲二

名古屋市職員共済組合公告第 8 号

平成24年度決算

(以下決算書のとおり)

## 1 業務の内容

名古屋市職員共済組合は、組合員及びその遺族の相互救済の事業を行い、もってこれらの者の生活の安定と福祉の向上に寄与し、公務の能率的運営に資することを目的とし、次に掲げる事業を行う。

- (1) 組合員の長期給付にかかる事務
- (2) 組合員の育児休業手当金・介護休業手当金にかかる事務
- (3) 組合の余裕資金の運用にかかる事務
- (4) 組合員に対する共済制度についての知識の普及及び他共済組合との情報交換にかかる事務
- (5) にごりご山荘の管理
- (6) 組合員への住宅資金の貸付にかかる事業
- (7) 組合員及び被扶養者の短期給付にかかる事務
- (8) 組合員及び被扶養者の健康増進にかかる事業
- (9) 名古屋港管理組合の職員に対する貯金事業
- (10) 名古屋港管理組合の職員に対する一般貸付事業
- (11) 日本年金機構の基礎年金支払事務の一部代行

## 2 事業所の所在地

主たる事業所 名古屋市中区三の丸三丁目1番1号

## 3 役員の状況

定数 理事長 1名（非常勤） 理事 7名（非常勤） 監事 3名（非常勤）

任期 2年

役員名（平成25年3月31日現在）

役職	氏名	経歴
理事長	入倉 憲二	名古屋市副市長
理事	三宅 勝	名古屋市総務局長
理事	肆矢 秀夫	名古屋市財政局長
理事	三芳 研二	名古屋市交通局長
理事	大橋 宗明	名古屋市職員労働組合執行委員長
理事	伊藤 裕彰	名古屋交通労働組合書記長
理事	渡辺 泰	名古屋水道労働組合中央執行委員長
理事	高木 強	名古屋港管理組合職員労働組合委員長
監事	鈴木 雅雄	弁護士
監事	近藤 隆人	名古屋市監査事務局長
監事	岡田 正	名古屋市職員労働組合連合会書記長

## 4 議員の定数及びその増減

定数	平成24年度中増減
20人	無

## 5 設立根拠法

地方公務員等共済組合法（昭和37年法律第152号）

## 6 主務大臣

総務大臣

## 7 組合会の概要

組合会の議員の定数は20名で、市長の任命による議員10名、組合員の互選による議員10人で組織され、議員の任期は2年である。

次に掲げる事項は、組合会の議決を経なければならない。

- (1) 定款の変更
- (2) 運営規則の作成及び変更
- (3) 毎事業年度の事業計画並びに予算及び決算
- (4) 重要な財産の処分及び重大な債務の負担
- (5) その他組合の業務に関する重要事項を定款で定めるもの

平成25年3月31日現在の組合会議員の状況は次のとおりである。

区分	役 職	氏 名	経 歴
任命側議員	理 事 長	入 倉 憲 二	名古屋市副市長
	理 事	三 宅 勝	名古屋市総務局長
	理 事	肆 矢 秀 夫	名古屋市財政局長
	理 事	三 芳 研 二	名古屋市交通局長
	監 事	近 藤 隆 人	名古屋市監査事務局長
		伊 藤 彰	名古屋市教育長
		長谷川 和司	名古屋市上下水道局長
		山 田 和 雄	名古屋市病院局長
		野 田 和 義	名古屋市消防局長
	熊 澤 由 行	名古屋港管理組合総務部長	
互選側議員	理 事	大 橋 宗 明	名古屋市職員労働組合執行委員長
	理 事	伊 藤 裕 彰	名古屋交通労働組合書記長
	理 事	渡 辺 泰	名古屋水道労働組合中央執行委員長
	理 事	高 木 強	名古屋港管理組合職員労働組合委員長
	監 事	岡 田 正	名古屋市職員労働組合連合会書記長
		上 野 勉	自治労名古屋市労働組合執行委員長
		蛭 原 京 子	名古屋市職員労働組合書記長
		岩 本 洋	名古屋市立大学教職員組合書記次長
		鈴 木 武 夫	名古屋交通労働組合副執行委員長
	新 村 満 弘	消防局総務部職員課厚生係長	

当年度に開催された組合会は次のとおりである。

年月日	通算回数	議 題
24. 6. 7	167回	(1) 役員選挙について (2) 平成23年度決算について (3) 平成23年度長期経理資金運用結果について (4) 平成23年度定年退職者の年金について
24. 12. 20	168回	(1) 役員選挙等について (2) 平成24年度上半期の長期経理資産の運用状況について (3) 年金改革関連法について
25. 3. 26	169回	(1) 名古屋市職員共済組合定款の一部変更について (2) 平成25年度事業計画及び予算について (3) 平成25年度長期経理資金運用計画について (4) 名古屋市職員共済組合第2期特定健康診査等実施計画の策定について

## 8 その他

### (1) 所轄する団体及び組合員の数 平成25年3月31日現在

名古屋市	24,307人
名古屋港管理組合	574人
名古屋競輪組合	18人
合 計	24,899人

### (2) 事務局組織 平成25年3月31日現在

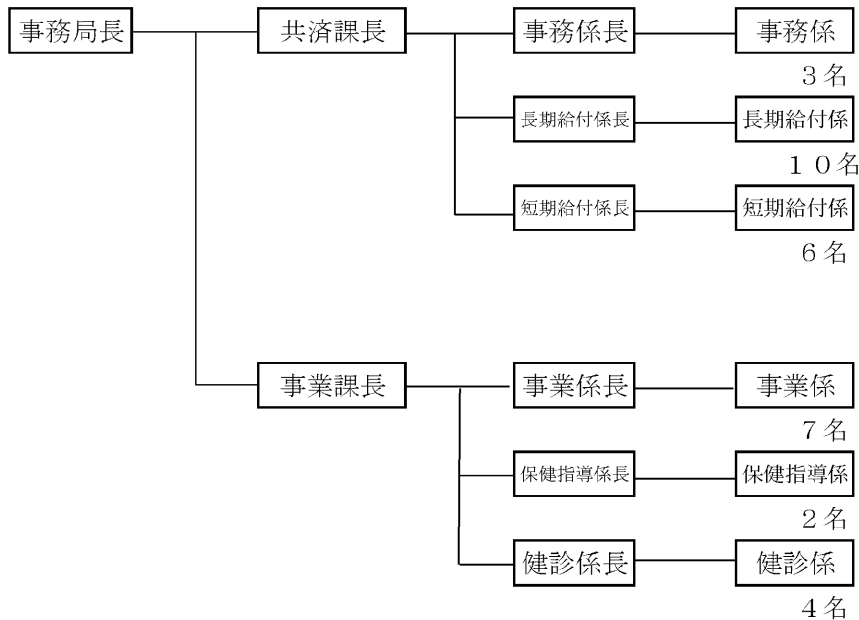

## 9 各業務の実施状況

## (1) 短期給付事業の実施状況

## ① 財源率の推移

ア 給料の額に乗じる数値

(千分率)

区 分		20年度	21年度	22年度	23年度	24年度
一般組合員	短期掛金	43.075	43.075	45.000	48.000	53.750
	短期負担金	43.075	43.075	45.000	48.000	53.750
	介護掛金	5.05	4.85	6.05	6.05	6.05
	介護負担金	5.05	4.85	6.05	6.05	6.05
任継組合員	短期掛金	86.15	86.15	90.00	96.00	107.50
	介護掛金	10.10	9.70	12.10	12.10	12.10

イ 期末手当等の額に乗じる数値

(千分率)

区 分		20年度	21年度	22年度	23年度	24年度
一般組合員	短期掛金	34.46	34.46	36.00	38.40	43.00
	短期負担金	34.46	34.46	36.00	38.40	43.00
	介護掛金	4.04	3.88	4.84	4.84	4.84
	介護負担金	4.04	3.88	4.84	4.84	4.84
任継組合員	短期掛金					
	介護掛金					

## ② 給付実績

給付等の種別	平成23年度		平成24年度		一人平均額の増減(円)
	総額(千円)	一人平均(円)	総額(千円)	一人平均(円)	
保健給付	6,722,769	263,793	6,581,887	261,653	△2,140
附加給付	86,447	3,392	90,941	3,615	223
その他給付	261,298	10,253	224,431	8,922	△1,331
老人保健金 拠出金	3,784	148	115	5	△143
退職者給付金 拠出金	635,268	24,927	763,834	30,365	5,438
前期高齢者 納付金	3,627,293	142,331	3,161,065	125,663	△16,668
後期高齢者 支援金	2,274,300	89,241	2,828,791	112,454	23,213
介護納付金	1,186,495	46,557	1,230,042	48,899	2,342
連合会拠出金	579,014	22,720	693,288	27,561	4,841
業務経理へ 繰入金	46,528	1,826	45,527	1,810	△16
合計	15,423,196	605,188	15,619,921	620,947	15,759

(注) その他給付は、休業給付(育児・介護休業手当金を除く)、災害給付及び一部負担金払戻金の合計額。



## ③ 育児・介護休業手当金給付実績の推移等

年度	掛金・負担金総額 (A) (千円)	手当金支給総額 (B) (千円)	B/A (%)	育児給付 人数 (人)	月平均額 (円)	介護給付 人数 (人)	月平均額 (円)
20年度	538,880	478,687	88.83	581	157,573	30	157,422
21年度	511,033	491,114	96.10	590	169,891	26	154,030
22年度	704,612	552,133	78.36	524	180,364	23	149,672
23年度	579,014	612,569	105.80	567	164,039	18	155,568
24年度	693,288	494,172	71.28	551	165,463	28	154,868

(注) 月平均額は手当支給総額を総支給日数で除し、22日(1か月分)を乗じたものである。

## (2) 長期給付事業の実施状況

## ① 財源率の推移

## ア 給料の額に乗じる数値

(千分率)

(市長・特別職を 除く組合員)	22年度		23年度		24年度	
	4月～8月	9月～3月	4月～8月	9月～3月	4月～8月	9月～3月
掛 金	94.7125	96.925	96.925	99.1375	99.1375	101.35
負担金	事業主分	95.0875	97.30	97.30	99.5125	101.725
	公的負担	42.625	42.625	48.125	48.125	45.625
	合計	137.7125	139.925	145.425	147.6375	145.1375
追加費用率	109.4		108.2		95.8	

(注) 追加費用とは、共済制度施行前(昭和37年12月以前)にかかる年金部分に対する財源分を地方公共団体が負担するものである。

## イ 期末手当等の額に乗じる数値

(千分率)

(市長・特別職を 除く組合員)	22年度		23年度		24年度	
	4月～8月	9月～3月	4月～8月	9月～3月	4月～8月	9月～3月
掛 金	75.77	77.54	77.54	79.31	79.31	81.08
負担金	事業主分	76.07	77.84	77.84	79.61	81.38
	公的負担	34.1	34.1	38.50	38.50	36.50
	合計	110.17	111.94	116.34	118.11	116.11

## ② 給付実績

給付の 種別	平成23年度支払額			平成24年度支払額			一人平均 額の増減 (千円)
	受給者数 (人)	金 額 (百万円)	一人平均 (千円)	受給者数 (人)	金 額 (百万円)	一人平均 (千円)	
退職	24,247	38,827	1,601	25,012	39,333	1,573	△ 28
障害	188	217	1,154	193	212	1,100	△ 54
遺族	6,863	8,916	1,299	7,067	9,054	1,281	△ 18
一時金	3	3	1,020	3	6	1,932	912
合計	31,301	47,963	1,532	32,275	48,604	1,506	△ 26

## ③ 給付実績の推移等

年度	全年金受給者			当年度新規決定者		対前年度 改定率 (%)	成熟度 (%)
	受給者数 (人)	金額 (百万円)	一人平均 (千円)	新規人数 (人)	一人平均 (千円)		
20年度	27,624	46,360	1,678	1,919	1,495	無	70.03
21年度	28,764	47,123	1,638	1,914	1,429	無	73.96
22年度	30,597	47,799	1,562	1,872	1,364	無	78.14
23年度	31,301	47,963	1,532	1,759	1,362	△ 0.4	81.64
24年度	32,275	48,604	1,506	1,728	1,327	△ 0.3	84.61

(注) 成熟度については対退職(共済)年金受給者(20年以上の者)の値。

## (3) 年金資金の運用状況

## ○ 年金資産の資産構成 (平成25年3月31日現在)

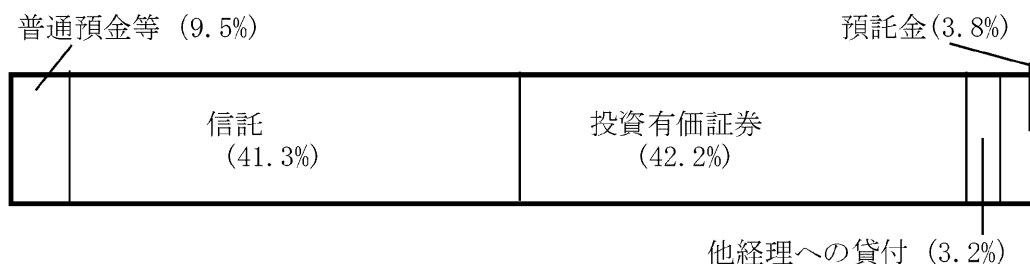

## ○ 資産別運用利回り

種別	平成23年度 (百万円、%)		平成24年度 (百万円、%)	
	資産額	運用利回り	資産額	運用利回り
普通預金等	11,064	0.04	15,570	0.00
信託	72,383	0.81	67,683	0.97
投資有価証券	80,654	2.22	69,099	1.74
他経理貸付	7,091	2.40	5,198	2.40
預託金	6,183	1.04	6,247	0.94
合計	177,375	1.47	163,797	1.29

## ○ 運用利回り等の推移

年度	総資産 (百万円)	年度収支 (百万円)	利息金額 (百万円)	運用利回り (%)
平成20年度	215,287	△ 12,175	3,094	1.44
平成21年度	203,774	△ 11,513	2,939	1.41
平成22年度	190,746	△ 13,028	2,701	1.45
平成23年度	177,375	△ 13,371	2,710	1.47
平成24年度	163,797	△ 15,367	2,173	1.27

## (4) 健康増進事業の実施状況

## ○ 主な健診等の受診者数等

区 分	平成23年度	平成24年度	備 考
人間ドック	3,732人	4,105人	23年度は名港管理組合の組合員を除く
脳ドック（単独）	45人	46人	23年度は名港管理組合の組合員を除く
人間・脳ドックセット	792人	940人	23年度は名港管理組合の組合員を除く
巡回女性被扶養者健診	3,227人	2,776人	
郵送による胃がん検診	1,081人	1,026人	
歯科検診	579人	652人	
インフルエンザ予防接種補助	17,341人	17,584人	

## (5) にごりご山荘

平成20年8月末 「にごりご山荘」閉館（営業終了）

平成22年9月末 「にごりご山荘」取りこわし

平成22年11月 岐阜森林管理署へ「返地届」提出

併せて、「瑕疵担保責任に関する協定書」締結

（責任期間 平成24年11月30日まで）

平成24年12月 岐阜森林管理署より「（瑕疵担保責任協定書）完了届の承認通知」受理

## (6) 組合員への住宅貸付事業

## ① 貸付金の状況

年度	貸付人数	貸付金額	一人平均貸付額
平成22年度	2,746人	12,518,077千円	4,559千円
平成23年度	2,293人	10,020,943千円	4,370千円
平成24年度	1,952人	8,180,282千円	4,191千円

## ② 新規貸付金の状況

年度	貸付人数	貸付金額	一人平均貸付額
平成22年度	15人	110,000千円	7,333千円
平成23年度	5人	45,900千円	9,180千円
平成24年度	0人	0千円	0千円

## ③ 貸付金利率の変遷

H8.6.1～	H9.1.1～	H10.4.1～	H11.4.1～	H20.1.1～	H20.7.1～
3.76%	3.26%	2.76%	2.26%	2.46%	2.66%

## (7) 名古屋港管理組合の組合員に対する健康増進事業の実施状況

区 分	平成23年度	平成24年度	備 考
人間ドック	244人	251人	
健康表彰	31人	28人	記念品の贈呈
ハイキング大会	127人	139人	名港職員互助会との共催事業
ボウリング大会	115人	101人	名港職員互助会との共催事業

## (8) 名古屋港管理組合の組合員に対する一般貸付事業の実施状況

## ① 貸付金の状況

年度	貸付人数	貸付金額	一人平均貸付額
平成22年度	39人	36,767 千円	943 千円
平成23年度	34人	27,858 千円	819 千円
平成24年度	31人	20,810 千円	671 千円

## ② 新規貸付金の状況

年度	貸付人数	貸付金額	一人平均貸付額
平成22年度	6人	9,200 千円	1,533 千円
平成23年度	0人	0 千円	0 千円
平成24年度	0人	0 千円	0 千円

## (9) 名古屋港管理組合の組合員に対する貯金事業の実施状況

## ① 普通貯金

年度	加入者数	貯金額	一人平均貯金額	支払利率
平成23年度	380人	1,950,385千円	5,133千円	年1.25%
平成24年度	370人	1,994,140千円	5,390千円	年1.25%

## ② 貯金利率の変遷

	平成20年度	平成21年度	平成22年度	平成23年度	平成24年度
普通貯金	1.25%	1.25%	1.25%	1.25%	1.25%

## (10) 厚生労働省の基礎年金支払事務の一部代行件数

平成24年度 1,162名

短期経理  
貸借対照表

平成25年3月31日現在

借方		金額	貸方		金額
	円	円		円	円
<b>流動資産</b>		3,987,262,531	<b>流動負債</b>		396,856,844
普通預金	1,370,639,373		未払金	32,199	
有価証券	699,300,000		未払費用	376,019,441	
立替金	114,398		前受収益	20,805,204	
未収収益	32,876				
未収金	1,840,514,884		<b>固定負債</b>		1,149,406,730
支払基金委託金	76,661,000		支払準備金	1,149,406,730	
			<b>負債合計</b>		1,546,263,574
			<b>剰余金</b>		2,440,998,957
			利益剰余金	2,440,998,957	
			欠損金補てん積立金	692,501,771	
			短期積立金	1,654,065,928	
			介護積立金	94,431,258	
			<b>資本合計</b>		2,440,998,957
<b>資産合計</b>		3,987,262,531	<b>負債・資本合計</b>		3,987,262,531

短 期 経 理  
損 益 計 算 書

自平成24年4月 1日  
至平成25年3月31日

損 失		金 額	利 益		金 額
円	円	円	円	円	円
經常費用		16,072,748,000	經常収益		15,340,831,025
事業費用	16,072,748,000		事業収益	15,335,717,632	
保健給付	6,581,886,893		短期負担金	6,844,126,531	
休業給付	635,415,551		介護負担金	526,313,364	
災害給付	511,250		短期掛金	6,800,126,530	
附加給付	90,940,657		介護掛金	525,020,365	
老人保健金 拠出金	115,181		短期任意継続掛金	131,876,975	
退職者給付金 拠出金	763,834,314		介護任意継続掛金	14,081,795	
前期高齢者金 前納	3,161,065,291		有休・介護休業 手当金交付金	494,172,072	
後期高齢者金 支	2,828,790,995		事業外収益	5,113,393	
介護納付金	1,230,042,346		短期利息及び 短期配当金	1,500,000	
一部負担金 払戻金	82,676,100		雑収入	116,225	
短期任意継続 掛金還付金	3,810,760		賠償金	3,497,168	
介護任意継続 掛金還付金	370,605		前年度繰越 支払準備金		1,178,339,518
連合会金 拠出金	693,288,057		前年度繰越 支払準備金	1,178,339,518	
繰入金		45,526,930	当期損失金		748,511,117
業務経理へ 繰	45,526,930		当期短期 損失金	583,513,690	
次年度繰越 支払準備金		1,149,406,730	当期介護 損失金	164,997,427	
次年度繰越 支払準備金	1,149,406,730				
合 計		17,267,681,660	合 計		17,267,681,660

### 預 金 明 細 表

取引金融機関等の名称	区 分	金 額	摘 要
丸八信用組合	普通預金	1,206,206,653 円	短期
三井住友信託銀行 名古屋営業部	〃	3,000,000	短期
三菱東京UFJ銀行 東海公務部	〃	161,373,993	短期
三菱東京UFJ銀行 名古屋市役所出張所	〃	58,727	育休・介護
合 計		1,370,639,373	

### 有 価 証 券 明 細 表

	銘 柄	券 面 総 額	取 得 価 額	貸借対照表計上額	摘 要
地方債	名古屋市公募公債	100,000 千円	99,300,000 円	99,300,000 円	第12回し号
	小 計	100,000	99,300,000	99,300,000	
諸債券	スウェーデン地方金融公社債	200,000 千円	200,000,000 円	200,000,000 円	第330回
	ノルウェー地方金融公社債	200,000	200,000,000	200,000,000	第154回
	ノルウェー地方金融公社債	200,000	200,000,000	200,000,000	第182回
	小 計	600,000	600,000,000	600,000,000	
合 計		700,000	699,300,000	699,300,000	

### 立 替 金 明 細 表

種 別	金 額	氏 名	摘 要
保 健 給 付	114,398 円	愛知県社会保険診療報酬支払基金	
合 計	114,398		

未 収 収 益 明 細 表

種 別	金 額	氏 名	摘 要
有価証券利息	32,876 円	名古屋市	地方債
合 計	32,876		

未 収 金 明 細 表

種 別	金 額	氏 名	摘 要
掛 金	829,090 円	退職者等	期限後納付分
掛 金 ・ 負 担 金	1,788,827,163	長期経理	過誤払い
預 り 金	423,257	業務経理	〃
掛 金 ・ 負 担 金	50,435,374	保健経理	〃
合 計	1,840,514,884		

支 払 基 金 委 託 金 明 細 表

種 別	金 額	氏 名	摘 要
支払基金委託金	76,661,000 円	愛知県社会保険診療報酬支払基金	
合 計	76,661,000		

未 払 金 明 細 表

種 別	金 額	氏 名	摘 要
連合会拠出金	32,199 円	全国市町村職員共済組合連合会	
合 計	32,199		



## 未払費用明細表

種 別	金 額	氏 名	摘 要
長期掛金	8,568,146 円	長期經理	未振替分
長期負担金	124,109,838	〃	〃
長期公的負担金	237,001,316	〃	〃
追加費用	2,912,404	〃	〃
保健掛金	212,272	保健經理	〃
保健負担金	3,193,469	〃	〃
児童手当	21,996	業務經理	〃
合 計	376,019,441		

## 前受収益明細表

科 目	摘 要	収 入			貸借対照表計上額	備 考
		年 月 日	伝票番号	金 額		
短期任意継続掛金	短期任意継続組合員63名	H25. 3. 8他	241256他	18,319,443 円	18,319,443 円	
短期任意継続 (育休・介護)掛金	短期任意継続 (育休・介護)63名	H25. 3. 8他	241256他	609,558	609,558	
介護任意継続掛金	介護任意継続組合員55名	H25. 3. 8他	241256他	1,876,203	1,876,203	
合 計				20,805,204	20,805,204	

## 積立金明細表

区 分	前期繰越額	当期増加額	当期減少額	貸借対照表計上額	摘 要
欠損金補てん積立金	684,753,298 円	7,748,473 円	0 円	692,501,771 円	
短期積立金	2,245,328,091	0	591,262,163	1,654,065,928	
介護積立金	259,428,685	0	164,997,427	94,431,258	
合 計	3,189,510,074	7,748,473	756,259,590	2,440,998,957	

## 利益剰余金又は欠損金計算書

自平成24年4月1日 至平成25年3月31日

(短期分)

1	積立金	2,245,328,091 円
	短期積立金	2,245,328,091 円
2	当期損失金	△ 583,513,690 円
	当期短期損失金	△ 583,513,690 円
3	当期処分額	△ 7,748,473 円
	欠損金補てん積立金へ積立	△ 7,748,473 円
	積立金	1,654,065,928 円

(介護分)

1	積立金	259,428,685 円
	介護積立金	259,428,685 円
2	当期損失金	△ 164,997,427 円
	当期介護損失金	△ 164,997,427 円
3	当期処分額	0 円
	積立金	94,431,258 円

## 重要な会計方針

(短期経理)

1 普通預金の種類  
無利息型

2. 有価証券の評価基準及び評価方法  
法令で定めていない。

3 負債の換算基準  
法令で定めていない。

4 引当金等の計上基準

1) 支払準備金

短期経理の給付金について、当年度の潜在債務を負債として見込むもので、地方公務員等共済組合法施行規程（以下、本決算書において「施行規程」という。）第83条の規定に基づき、当該年度における短期給付の請求額の2/12を計上している。

2) 欠損金補てん積立金

短期経理の将来の欠損金の補てんにあてるための積立金で、施行規程第87条の規定に基づき、当該事業年度以前3事業年度における短期給付の平均請求額の10/100に達するまで計上している。

長 期 経 理  
貸 借 対 照 表

平成25年3月31日現在

借 方		金 額	貸 方		金 額
	円	円		円	円
<b>流動資産</b>			15,569,452,463	<b>流動負債</b>	1,788,835,076
普通預金	13,530,004,772			未払費用	1,788,827,163
未収収益	960,784,015			預り金	7,913
未収金	1,078,663,676			<b>固定負債</b>	966,100
				支払準備金	966,100
<b>固定資産</b>		148,227,644,528		<b>負債合計</b>	1,789,801,176
投資その他の資産	148,227,644,528				
信託	67,683,226,400			<b>剰余金</b>	162,007,295,815
投資有価証券	69,099,465,000			長期給付積立金	162,007,295,815
長期貸付金	5,197,864,176			<b>資本合計</b>	162,007,295,815
預託金	6,247,088,952				
<b>資 産 合 計</b>		163,797,096,991		<b>負 債 ・ 資 本 合 計</b>	163,797,096,991

長 期 経 理  
損 益 計 算 書

自平成24年4月 1日  
至平成25年3月31日

損 失		金 額	利 益		金 額
円	円	円	円	円	円
経常費用		60,098,412,444	経常収益		44,798,153,809
事業費用	60,098,412,444		事業収益	42,350,448,686	
退職給付	39,338,418,312		負担金	27,678,109,681	
障害給付	212,217,087		掛金	12,587,152,338	
遺族給付	9,053,747,328		退職一時金 等返還金	60,876,002	
基礎年金 拠出金負担金	11,137,612,236		基礎年金交 付	1,988,614,000	
有価証券売却 損	275,000,000		雑収入	35,696,665	
雑費	81,417,481		運用収入	2,447,705,123	
繰入金		65,831,300	利息及び 配当金	2,230,560,233	
業務経理へ 繰入	65,831,300		有価証券 売却益	209,428,890	
組合事務費 繰入金	65,831,300		償還差益	7,716,000	
次年度繰越 支払準備金		966,100	前年度繰越 支払準備金		509,900
次年度繰越 支払準備金		966,100	前年度繰越 支払準備金		509,900
次年度繰越長 期給付積立金		162,007,295,815	前年度繰越長 期給付積立金		177,374,641,092
次年度繰越長 期給付積立金	162,007,295,815		前年度繰越長 期給付積立金	177,374,641,092	
特別損失		1,530,745	特別利益		731,603
前期損益 修正損	1,530,745		前期損益 修正益	731,603	
合 計		222,174,036,404	合 計		222,174,036,404

### 預 金 明 細 表

取引金融機関等の名称	区 分	金 額	摘 要
丸八信用組合	普通預金	1,460,942,673 円	長期
三井住友信託銀行 名古屋栄支店	〃	7,393,138,431	長期
三井住友信託銀行 名古屋営業部	〃	526,524,165	長期
みずほ信託銀行 名古屋支店	〃	4,149,399,503	長期
合 計		13,530,004,772	

### 未 収 収 益 明 細 表

種 別	金 額	氏 名	摘 要
有価証券利息	120,881,605 円	名古屋市 他	地方債
〃	67,558,589	(株)豊田自動織機 他	社債
〃	23,626,890	名古屋高速道路公社 他	諸債券
小 計	212,067,084		
信託収益	158,400 円	三井住友信託銀行	金銭信託
〃	210,953	みずほ信託銀行	〃
〃	496,613,225	三井住友信託銀行	包括信託
〃	167,934,905	みずほ信託銀行	〃
〃	25,479,989	三井住友信託銀行	有価証券信託
小 計	690,397,472		
預託金利息	58,319,459 円	地方公務員共済組合連合会	
小 計	58,319,459		
合 計	960,784,015		

### 未 収 金 明 細 表

種 別	金 額	氏 名	摘 要
掛金・負担金	372,591,704 円	短期経理	未振替分
負担金	704,708,625	市長部局等	期限後納付分
掛金	1,363,347	休職者等	〃
合 計	1,078,663,676		

## 金 銭 信 託 明 細 表

取引金融機関等の名称	区 分	金 額	摘 要
三井住友信託銀行 名古屋栄支店	合同運用指定金銭信託	2,800,000,000 円	
〃 〃	〃	2,000,000,000	
みずほ信託銀行 名古屋支店	〃	3,000,000,000	
〃 〃	〃	306,418,632	
小 計		8,106,418,632	
三井住友信託銀行 名古屋栄支店	単独運用指定包括信託	45,792,093,674 円	
みずほ信託銀行 名古屋支店	〃	13,784,714,094	
小 計		59,576,807,768	
合 計		67,683,226,400	

## 投資有価証券明細表

	銘 柄	券 面 総 額	取 得 価 額	貸 借 対 照 表 計 上 額	摘 要
		千円	円	円	
地	名古屋市事業債	12,500	12,500,000	12,500,000	平成15年度
	〃	25,000	25,000,000	25,000,000	平成16年度
	〃	37,500	37,500,000	37,500,000	平成17年度
	〃	50,000	50,000,000	50,000,000	平成18年度
	〃	62,500	62,500,000	62,500,000	平成19年度
	〃	75,000	75,000,000	75,000,000	平成20年度
	〃	87,500	87,500,000	87,500,000	平成21年度
	〃	100,000	100,000,000	100,000,000	平成22年度
	〃	100,000	100,000,000	100,000,000	平成23年度
	〃	100,000	100,000,000	100,000,000	平成24年度
	名古屋市会計室保管 計	<b>650,000</b>	<b>650,000,000</b>	<b>650,000,000</b>	
方	東京都公募公債	500,000	499,900,000	499,900,000	第610回
	〃	200,000	199,960,000	199,960,000	第632回
	〃	100,000	99,980,000	99,980,000	第633回
	〃	200,000	199,920,000	199,920,000	第635回
	〃	100,000	100,000,000	100,000,000	第636回
	〃	200,000	199,920,000	199,920,000	第638回
	〃	100,000	99,990,000	99,990,000	第639回
	〃	100,000	99,960,000	99,960,000	第641回
	〃	200,000	199,860,000	199,860,000	第642回
	大阪府公募公債	100,000	99,980,000	99,980,000	第50回
	愛知県公募公債	200,000	199,880,000	199,880,000	平成19年度第1回
	〃	100,000	99,930,000	99,930,000	平成19年度第3回
	〃	100,000	99,940,000	99,940,000	平成19年度第4回
	〃	200,000	199,880,000	199,880,000	平成20年度第1回
	〃	200,000	200,000,000	200,000,000	平成20年度第6回
	〃	200,000	200,000,000	200,000,000	平成23年度第18回
	埼玉県公募公債	800,000	797,600,000	797,600,000	平成17年度第6回
	名古屋市公募公債	500,000	499,600,000	499,600,000	第2回
	〃	1,400,000	1,394,680,000	1,394,680,000	第12回さ号
	〃	200,000	200,000,000	200,000,000	第12回す号
〃	500,000	498,250,000	498,250,000	第12回め号	
〃	200,000	200,000,000	200,000,000	第455回	
〃	100,000	99,940,000	99,940,000	第456回	
〃	100,000	99,990,000	99,990,000	第457回	
〃	100,000	99,960,000	99,960,000	第459回	
〃	700,000	699,650,000	699,650,000	第465回	
千葉県公募公債	200,000	199,400,000	199,400,000	平成17年度第2回	
川崎市公募公債	100,000	99,980,000	99,980,000	第22回	
	野村証券保護預かり 計	<b>7,700,000</b>	<b>7,688,150,000</b>	<b>7,688,150,000</b>	



地 方 債	東京都公募公債	700,000	700,000,000	700,000,000	第3回
	〃	300,000	299,610,000	299,610,000	第15回
	〃	800,000	799,840,000	799,840,000	第632回
	〃	900,000	899,820,000	899,820,000	第633回
	〃	800,000	799,680,000	799,680,000	第635回
	〃	700,000	700,000,000	700,000,000	第636回
	〃	800,000	799,680,000	799,680,000	第638回
	〃	900,000	899,910,000	899,910,000	第639回
	〃	900,000	899,640,000	899,640,000	第641回
	〃	800,000	799,440,000	799,440,000	第642回
	〃	400,000	399,960,000	399,960,000	第644回
	大阪府公募公債	200,000	199,860,000	199,860,000	第4回
	〃	300,000	300,000,000	300,000,000	第55回
	兵庫県公募公債	500,000	500,000,000	500,000,000	第13回
	静岡県公募公債	200,000	199,960,000	199,960,000	平成20年度第5回
	愛知県公募公債	600,000	599,640,000	599,640,000	平成19年度第1回
	〃	700,000	699,510,000	699,510,000	平成19年度第3回
	〃	700,000	699,580,000	699,580,000	平成19年度第4回
	〃	400,000	399,760,000	399,760,000	平成20年度第1回
	〃	1,000,000	1,000,000,000	1,000,000,000	平成20年度第6回
	〃	400,000	399,640,000	399,640,000	平成20年度第10回
	〃	200,000	199,920,000	199,920,000	平成21年度第4回
	〃	200,000	200,000,000	200,000,000	平成22年度第8回
	〃	200,000	200,000,000	200,000,000	平成22年度第14回
	広島県公募公債	2,000,000	1,999,200,000	1,999,200,000	平成19年度第1回
	福岡県公募公債	200,000	199,860,000	199,860,000	平成19年度第2回
	千葉県公募公債	400,000	399,680,000	399,680,000	平成20年度第2回
	〃	200,000	199,920,000	199,920,000	平成20年度第6回
	新潟県公募公債	200,000	199,840,000	199,840,000	平成19年度第1回
	群馬県公募公債	400,000	400,000,000	400,000,000	第4回
	名古屋市公募公債	800,000	800,000,000	800,000,000	第12回寸号
	〃	800,000	800,000,000	800,000,000	第455回
〃	700,000	699,580,000	699,580,000	第456回	
〃	900,000	899,910,000	899,910,000	第457回	
〃	700,000	699,720,000	699,720,000	第459回	
〃	400,000	399,920,000	399,920,000	第460回	
〃	200,000	199,980,000	199,980,000	第461回	
〃	800,000	799,280,000	799,280,000	第463回	
〃	400,000	399,640,000	399,640,000	第464回	
〃	200,000	199,900,000	199,900,000	第465回	
川崎市公募公債	300,000	299,970,000	299,970,000	第23回	
福岡市公募公債	200,000	199,920,000	199,920,000	平成21年度第1回	
〃	300,000	299,730,000	299,730,000	平成22年度第4回	
みずほ証券保護預かり計	<b>23,700,000</b>	<b>23,691,500,000</b>	<b>23,691,500,000</b>		
<b>地 方 債 計</b>	<b>32,050,000</b>	<b>32,029,650,000</b>	<b>32,029,650,000</b>		

	豊田自動織機社債	100,000	100,000,000	100,000,000	第18回
	7&I ホールディングス社債	500,000	500,000,000	500,000,000	第4回
	アサヒグループホールディングス社債	500,000	500,000,000	500,000,000	第2回
	みずほコーポレート銀行社債	100,000	100,000,000	100,000,000	第3回
	三菱東京UFJ銀行社債	300,000	300,000,000	300,000,000	第23回
	〃	1,000,000	1,000,000,000	1,000,000,000	第24回
	〃	1,000,000	1,000,000,000	1,000,000,000	第27回
	みずほ銀行社債	200,000	190,934,000	190,934,000	第7回
	野村ホールディングス社債	505,000	505,000,000	505,000,000	第33回
	東京電力社債	400,000	399,964,000	399,964,000	第545回
	中部電力社債	500,000	500,000,000	500,000,000	第467回
	北海道電力社債	500,000	500,000,000	500,000,000	第277回
	野村証券保護預かり 計	<b>5,605,000</b>	<b>5,595,898,000</b>	<b>5,595,898,000</b>	
社債	住友金属工業社債	200,000	200,000,000	200,000,000	第59回
	JFEホールディングス社債	500,000	500,000,000	500,000,000	第15回
	〃	600,000	600,000,000	600,000,000	第19回
	豊田自動織機社債	100,000	100,000,000	100,000,000	第18回
	シャープ社債	200,000	200,000,000	200,000,000	第24回
	みずほコーポレート銀行社債	400,000	400,000,000	400,000,000	第7回
	〃	1,000,000	1,000,000,000	1,000,000,000	第8回
	〃	600,000	600,000,000	600,000,000	第9回
	〃	300,000	300,000,000	300,000,000	第18回
	三菱東京UFJ銀行社債	400,000	400,000,000	400,000,000	第20回
	三井住友銀行社債	100,000	100,000,000	100,000,000	第8回
	〃	1,000,000	999,100,000	999,100,000	第20回
	みずほ銀行社債	100,000	99,935,000	99,935,000	第6回
	〃	300,000	284,604,000	284,604,000	第7回
	〃	300,000	300,000,000	300,000,000	第14回
	〃	1,000,000	1,000,000,000	1,000,000,000	第18回
	三井住友F&L社債	500,000	500,000,000	500,000,000	第1回
	三菱UFJリース社債	500,000	500,000,000	500,000,000	第10回
	東日本旅客鉄道社債	300,000	300,000,000	300,000,000	第63回
	〃	300,000	300,000,000	300,000,000	第81回
	東京電力社債	1,600,000	1,599,840,000	1,599,840,000	第535回
	関西電力社債	1,300,000	1,300,000,000	1,300,000,000	第486回
	九州電力社債	500,000	500,000,000	500,000,000	第413回
	みずほ証券保護預かり 計	<b>12,100,000</b>	<b>12,083,479,000</b>	<b>12,083,479,000</b>	
	<b>社債計</b>	<b>17,705,000</b>	<b>17,679,377,000</b>	<b>17,679,377,000</b>	
諸債券	公営企業債	400,000	400,000,000	400,000,000	政府保証第859回
	〃	100,000	99,990,000	99,990,000	第29回
	中小企業債	1,000,000	999,000,000	999,000,000	政府保証第187回
	日本高速道路保有・債務返済機構債	600,000	600,000,000	600,000,000	政府保証第3回
	名古屋高速道路債	200,000	200,000,000	200,000,000	愛知県・名古屋市折半保証第117回
	ノルウェー地方金融公社債	1,000,000	1,000,000,000	1,000,000,000	
	野村証券保護預かり 計	<b>3,300,000</b>	<b>3,298,990,000</b>	<b>3,298,990,000</b>	

諸 債	公営企業債	100,000	99,990,000	99,990,000	第29回
	中部国際空港債	300,000	299,220,000	299,220,000	政府保証第9回
	名古屋高速道路債	300,000	299,760,000	299,760,000	愛知県・名古屋市折半保証第95回
	〃	300,000	300,000,000	300,000,000	愛知県・名古屋市折半保証第102回
	〃	1,000,000	1,000,000,000	1,000,000,000	愛知県・名古屋市折半保証第107回
	〃	600,000	600,000,000	600,000,000	愛知県・名古屋市折半保証第112回
	みずほ証券保護預かり計	<b>2,600,000</b>	<b>2,598,970,000</b>	<b>2,598,970,000</b>	
券	カナダ産業開発銀行社債	500,000	500,000,000	500,000,000	
	三菱UFJMS証券保護預かり計	<b>500,000</b>	<b>500,000,000</b>	<b>500,000,000</b>	
	諸債券計	<b>6,400,000</b>	<b>6,397,960,000</b>	<b>6,397,960,000</b>	
有 価 証 券 信 託	国債(10年)	1,500,000	1,504,800,000	1,504,800,000	第253回
	〃	500,000	496,600,000	496,600,000	第254回
	〃	500,000	497,550,000	497,550,000	第255回
	〃	500,000	498,900,000	498,900,000	第256回
	〃	700,000	702,170,000	702,170,000	〃
	〃	800,000	799,440,000	799,440,000	第257回
	〃	1,000,000	995,300,000	995,300,000	第258回
	〃	200,000	199,030,000	199,030,000	〃
	〃	1,000,000	999,200,000	999,200,000	第259回
	〃	1,000,000	997,700,000	997,700,000	〃
	〃	1,000,000	1,005,300,000	1,005,300,000	第260回
	〃	500,000	500,950,000	500,950,000	第262回
	〃	500,000	502,650,000	502,650,000	第263回
	〃	500,000	497,650,000	497,650,000	第264回
	〃	1,000,000	995,100,000	995,100,000	〃
	〃	500,000	501,250,000	501,250,000	第265回
	〃	1,000,000	1,000,700,000	1,000,700,000	第266回
	〃	200,000	198,820,000	198,820,000	第286回
	〃	100,000	99,368,000	99,368,000	〃
	三井住友信託銀行保護預かり計	<b>13,000,000</b>	<b>12,992,478,000</b>	<b>12,992,478,000</b>	
	有価証券信託計	<b>13,000,000</b>	<b>12,992,478,000</b>	<b>12,992,478,000</b>	
	合計	<b>69,155,000</b>	<b>69,099,465,000</b>	<b>69,099,465,000</b>	

貸付金明細表

貸付区分	貸付先	前期繰越高	当期増加額	当期減少額	期末残高	摘要
長期貸付金	貸付経理	7,090,635,060 円	0	1,892,770,884 円	5,197,864,176 円	
合 計		7,090,635,060	0	1,892,770,884	5,197,864,176	

預託金明細表

種 別	金 額	摘 要
預 託 金	6,247,088,952 円	地方公務員共済組合連合会
合 計	6,247,088,952	

未払費用明細表

種 別	金 額	氏 名	摘 要
掛金・負担金	1,788,827,163 円	短期経理	過誤受領
合 計	1,788,827,163		

預り金明細表

種 別	金 額	氏 名	摘 要
所 得 税	7,913 円	名古屋中税務署	3月期年金決定者
合 計	7,913		

積立金明細表

区 分	前期繰越額	当期増加額	当期減少額	貸借対照表計上額	摘要
長期給付積立金	177,374,641,092 円	0 円	15,367,345,277 円	162,007,295,815 円	
合 計	177,374,641,092	0	15,367,345,277	162,007,295,815	

## 重要な会計方針

(長期経理)

- 1 普通預金の種類  
無利息型
- 2 有価証券の評価基準及び評価方法  
法令で定めていない。
- 3 負債の換算基準  
法令で定めていない。
- 4 引当金等の計上基準
  - 1) 支払準備金  
施行規程第83条の規定に基づき、当該事業年度における長期給付（年金である給付を除く。）及び脱退一時金の総額の2/12以内に相当する金額を計上している。
  - 2) 長期給付積立金  
長期経理の将来の予想される給付費用のための積立金で、施行規程第83条の2の規定に基づき、当該事業年度の利益相当額を積み立てている。

業 務 経 理  
貸 借 対 照 表

平成25年3月31日現在

借 方		金 額	貸 方		金 額
	円	円		円	円
<b>流動資産</b>			318,399,273	<b>流動負債</b>	68,848,571
普通預金	216,508,236		未払金	23,854,272	
有価証券	99,817,000		未払費用	44,076,425	
貯蔵品	478,878		預り金	917,874	
立替金	611,520				
未収収益	961,643		<b>固定負債</b>		153,306,403
未収金	21,996		引当金	153,306,403	
<b>固定資産</b>		3,995,726	退職給与引当金	153,306,403	
<b>有形固定資産</b>	3,995,726				
器具及び備品	3,995,726		<b>負債合計</b>		222,154,974
			<b>剰余金</b>		100,240,025
			利益剰余金	100,240,025	
			積立金	100,240,025	
			<b>資本合計</b>		100,240,025
<b>資 産 合 計</b>		322,394,999	<b>負 債 ・ 資 本 合 計</b>		322,394,999

(注) 有形固定資産の減価償却累計額は、3,376,899円である。

業 務 経 理  
損 益 計 算 書

自平成24年4月 1日  
至平成25年3月31日

損 失		金 額	利 益		金 額
円	円	円	円	円	円
経常費用		308,630,368	経常収益		249,621,662
事業費用	308,630,368		事業収益	247,369,035	
役員報酬	81,000		負担金	247,217,080	
職員給与	101,743,712		雑収入	151,955	
厚生費	238,121		事業外収益	2,252,627	
旅費	1,456,100		利息及び配当金	2,252,627	
光熱水料	1,086,475		繰入金		111,358,230
事務費	19,756,281		短期経理より繰入	45,526,930	
賃金	12,343,544		長期経理より繰入	65,831,300	
委託費	80,288,057				
修繕費	17,063				
賃借料	16,915,983				
普及費	30,074,318				
諸謝金	316,000				
負担金	34,412,679				
連合会分担金	9,439,960				
減価償却費	461,075				
当期利益金		52,349,524			
当期利益金	52,349,524				
合 計		360,979,892	合 計		360,979,892

### 預金明細表

取引金融機関等の名称	区分	金額	摘要
丸八信用組合	普通預金	210,196,156円	業務
三菱東京UFJ銀行 東海公務部	普通預金	6,312,080	業務
合 計		216,508,236	

### 有価証券明細表

	銘柄	券面総額	取得価格	貸借対照表計上額	摘要
社債	住友信託銀行社債	100,000千円	99,817,000円	99,817,000円	第5回
	合 計		99,817,000	99,817,000	

### 立替金明細表

種別	金額	氏名	摘要
雇用保険料	611,520円	愛知労働局	
合 計	611,520		

### 未収収益明細表

種別	金額	氏名	摘要
有価証券利息	961,643円	三井住友信託銀行	社債
合 計	961,643		

### 未収金明細表

種別	金額	氏名	摘要
児童手当拠出金	21,996	短期経理	未振替分
合 計	21,996		



## 未払金明細表

種 別	金 額	氏 名	摘 要
退職給与	23,854,272 円	共済課長	平成24年度分
合 計	23,854,272		

## 未払費用明細表

種 別	金 額	氏 名	摘 要
職員給与	351,300 円	共 済 課 長	職員諸手当 3月分
事務費	37,485	N T T コミュニケーションズ株式会社	通信回線使用料 3月分
"	34,184	N T T ファイナンス株式会社	通信回線使用料 3月分
"	16,025	西日本電信電話株式会社	通信回線使用料 3月分
"	9,232	K D D I 株式会社	通信回線使用料 3月分
"	134,566	有限会社太陽商工	事務用消耗品 3月分
"	135,146	株式会社豊明堂	事務用消耗品 3月分
"	1,029	佐川急便株式会社	郵送料 3月分
"	40,362	キムラガステム株式会社	小型湯沸器
"	670,320	宛名印刷機製造株式会社	支払い通知用窓封筒
"	54,901	名 古 屋 市 長	平成24年度電話料
賃 金	25,111	共 済 課 長	嘱託職員諸手当 3月分
委 託 費	1,758,330	株式会社シーエスイー	レセプト処理業務委託1月～3月分
"	170,639	社会保険診療報酬支払基金 愛知支部	レセプト電子データ提供料 1月分
"	479,360	地方公務員共済組合協議会	地共ホームページ保守運営 平成24年度分
"	28,593,600	株式会社みずほトラストシステムズ	年金事務システム運営作業 平成24年度分
"	520,906	株式会社みずほトラストシステムズ	住基ネット利用運営 平成24年度分
"	420	愛知県国民健康保険団体連合会	出産育児一時金等事務費 3月分
"	2,917,320	日本電気株式会社	職員情報システム保守運営
"	5,670,000	株式会社システックス	平成24年度システム改修
"	407,786	宛名印刷機製造株式会社	支払い通知書等封入発送等
"	55,650	日本空調システム株式会社	サーバー室エアコン点検
"	67,568	株式会社宮崎	機密書類文書廃棄
"	9,702	株式会社ワンビシアーカイブズ	磁気媒体保管料
光 熱 水 料	4,676	株式会社名古屋交通開発機構	電気料等 2月分・3月分
"	158,256	名 古 屋 市 長	電気使用料 2～3月分
負 担 金	68,623	厚生労働省年金局	健康保険料 3月分
"	106,798	厚生労働省年金局	厚生年金保険料 3月分
"	15,708	愛 知 労 働 局	労災保険料 平成24年度分
"	81,524	愛 知 労 働 局	雇用保険料 平成24年度分
"	1,911	厚生労働省雇用均等・児童家庭局	児童手当拠出金 3月分
"	664,730	地方自治情報センター	使用料 1月分・3月分
"	390,000	名古屋市中小企業共済会	退職金積立金 3月分
預 り 金	423,257	短期経理	過誤受領
合 計	44,076,425		

### 預り金明細表

種別	金額	氏名	摘要
所得税	212,260円	名古屋中税務署	3月分
住民税	516,400	名古屋市収納管理・特別徴収事務センター他	3月分
健康保険料	12,961	厚生労働省年金局	3月分
厚生年金保険料	10,563	厚生労働省年金局	3月分
児童手当拠出金	165,690	厚生労働省雇用均等・児童家庭局	3月分
合計	917,874		

### 固定資産明細表

資産の種類	期首残高	当期増加額	当期減少額	期末残高	減価償却累計額	差引期末残高	摘要
器具及び備品	7,372,625円	0円	0円	7,372,625円	3,376,899円	3,995,726円	
合計	7,372,625	0	0	7,372,625	3,376,899	3,995,726	

### 減価償却費明細表

資産の種類	耐用年数	取得原価	当期償却額	償却累計額	当期末残高	償却累計率	摘要
器具及び備品	15年	6,067,200円	333,938円	2,570,502円	3,496,698円	42.37%	
〃	8	13,500	135	13,365	135	99.00%	
〃	6	860,650	124,492	544,518	316,132	63.27%	
〃	5	237,825	2,378	235,446	2,379	99.00%	
〃	4	13,200	132	13,068	132	99.00%	
〃（公印）		180,250	—	—	180,250	—	
合計	—	7,372,625	461,075	3,376,899	3,995,726	—	

### 減価償却累計額明細表

区分	前期繰越額	当期増加額	当期減少額	貸借対照表計上額	摘要
器具及び備品	2,915,824円	461,075円	0円	3,376,899円	
合計	2,915,824	461,075	0	3,376,899	

## 引当金明細表

区 分	前期繰越額	当 期		貸借対照表 計上額	摘 要
		増 加 額	減 少 額		
退職給与引当金	190,689,328 円	7,961,320 円	45,344,245 円	153,306,403 円	
合 計	190,689,328	7,961,320	45,344,245	153,306,403	

## 棚 卸 表

貸借対照表科目	品 目	単 位	棚 卸			減 損 額		貸借対照表 計上額
			数量	単 価	金 額	割 合	金 額	
貯 蔵 品	郵便切手	枚	2,667	—	478,878 円	—	0 円	478,878 円
合 計		—	2,667	—	478,878	—	0	478,878
平成25年3月31日								
棚卸責任者						出納主任	伊藤寛信 印	
同 立会人							岩本桂子 印	

## 支 出 実 績 表

科 目	予 算 額	支 出 済 額	支 出 未 済 額	不 用 額
役 員 報 酬	427,000 円	81,000 円	0 円	346,000 円
職 員 給 与	106,556,000	93,431,092	8,312,620	4,812,288
事 務 費	21,514,000	20,079,131	1,133,250	301,619
合 計	128,497,000	113,591,223	9,445,870	5,459,907

## 利 益 剰 余 金 計 算 書

自平成24年4月1日至平成25年3月31日

1	積 立 金	47,890,501 円
2	当 期 利 益 金	52,349,524 円
3	当 期 処 分 額	0 円
	積 立 金	100,240,025 円

## 重要な会計方針

(業務経理)

- 1 普通預金の種類  
無利息型
- 2 たな卸資産の評価基準  
貯蔵品（郵便切手）について、施行規程第70条の規定に基づき個別法による原価法によっている。
- 3 固定資産の減価償却方法  
法人税法の基準を採用し、定額法により行っている。  
なお、減価償却累計額は、次のとおりである。  
有形固定資産            3,376,899円
- 4 負債の換算基準  
法令で定めていない。
- 5 引当金等の計上基準
  - 1) 退職給与引当金  
共済組合に雇用されている職員に係る退職給与を、施行規程第78条の規定に基づき毎事業年度末日において所要の金額を計上している。

保 健 経 理  
貸 借 対 照 表

平成25年3月31日現在

借 方		金 額	貸 方		金 額
	円	円		円	円
流動資産		877,505,598	流動負債		184,700,605
現 金	30,000		未 払 金	49,271,291	
普 通 預 金	528,556,716		未 払 費 用	134,745,508	
金 銭 信 託	200,000,000		預 り 金	683,806	
有 価 証 券	109,747,000		固定負債		101,798,631
貯 蔵 品	1,723,348		引 当 金	101,798,631	
未 収 収 益	969,582		退職給与引当金	101,798,631	
未 収 金	36,478,952		負債合計		286,499,236
			剰余金		591,006,362
			利益剰余金	591,006,362	
			積 立 金	591,006,362	
			資本合計		591,006,362
資 産 合 計		877,505,598	負 債 ・ 資 本 合 計		877,505,598

保 健 経 理  
損 益 計 算 書

自平成24年4月 1日  
至平成25年3月31日

損 失		金 額	利 益		金 額
	円	円		円	円
經常費用			794,131,811	經常収益	847,424,569
事業費用		794,131,811		事業収益	828,993,226
職員給与	57,235,249			負担金	330,736,009
厚生費	221,759,106			掛金	322,930,697
特定健康診査等費	13,860,090			施設収入	172,602,655
旅費	360,540			雑収入	2,723,865
事務費	1,060,291				
事業用消耗品費	11,219,914			事業外収益	18,431,343
賃金	69,457,291			利息及び配当金	2,873,307
委託費	375,491,436			承継差益	15,558,036
修繕費	1,387,995				
洗濯費	412,637			繰入金	
賃借料	8,295,186			住宅経理より	
調査研究費	65,000			相互繰入	60,000,000
普及費	7,104,188			貯金経理より	8,000,000
諸謝金	1,242,400			相互繰入	
負担金	25,180,488			特別収益	
				前期損益修正益	513,066
当期利益金			121,805,824		
当期利益金		121,805,824			
合 計			915,937,635	合 計	915,937,635

## 現金現在高明細表

平成25年3月31日24時

区 分	摘 要	摘 要
現 金	5,000 円券 2 枚	10,000 円
〃	1,000 円券 13 枚	13,000
〃	500 円硬貨 10 枚	5,000
〃	100 円硬貨 20 枚	2,000
合 計		30,000

## 預金明細表

取引金融機関等の名称	区 分	金 額	摘 要
丸八信用組合	普通預金	253,623,348 円	保健
三井住友信託銀行 名古屋営業部	普通預金	274,933,368	保健
合 計		528,556,716	

## 金銭信託明細表

取引金融機関等の名称	区 分	金 額	摘 要
三井住友信託銀行 名古屋栄支店	合同運用指定金銭信託	200,000,000 円	
合 計		200,000,000	

## 有価証券明細表

	銘 柄	券 面 総 額	取 得 価 額	貸借対照表計上額	摘 要
地 方 債	名古屋市公募公債	10,000 千円	9,930,000 円	9,930,000 円	第12回し号
	小 計	10,000	9,930,000	9,930,000	
社 債	住友信託銀行社債	100,000	99,817,000	99,817,000	第5回
	小 計	100,000	99,817,000	99,817,000	
合 計		110,000	109,747,000	109,747,000	

## 未 収 収 益 明 細 表

種 別	金 額	氏 名	摘 要
有 価 証 券 利 息	3,698 円	名古屋市	地方債
”	955,479	三井住友信託銀行(株)	社債
信 託 収 益	10,405	三井住友信託銀行 名古屋営業部	金銭信託
合 計	969,582		

## 未 収 金 明 細 表

種 別	金 額	氏 名	摘 要
掛 金	37,624 円	退職者等	期限後納付
”	212,272	短期経理	未振替分
負 担 金	3,193,469	短期経理	未振替分
”	11,218	愛知労働局	雇用保険料 24年度分
立 替 金	117,805	愛知労働局	雇用保険料 24年度分
施 設 収 入	17,554,164	名古屋市総務局	健診等受託料 1～3月分
”	12,265,634	名古屋市病院局	健診受託料 24年度分
”	1,071,281	名古屋市消防局	健診等受託料 24年度下半期分
”	339,066	名古屋市上下水道局	健診等受託料 24年度下半期分
”	24,108	環境局 環境企画課	健診等受託料 24年度分
”	36,162	市民経済局 名古屋城総合事務所	健診等受託料 24年度分
”	1,612,149	教育委員会	健診等受託料 24年度分
”	4,000	(株) JTBベネフィット	健診等受託料 24年度分
合 計	36,478,952		

## 未 払 金 明 細 表

種 別	金 額	氏 名	摘 要
退 職 給 与	49,271,291 円	事業課長	
合 計	49,271,291		



## 未払費用明細表

種 別	金 額	氏 名	摘 要
職 員 給 与	365,647 円	事 業 課 長	職員諸手当3月分
厚 生 費	833,470	東山内科 始め2件	健康診断費 人間ドック受診料2月分
〃	9,469,815	医療法人 オリエンタルクリニック 始め23件	健康診断費 人間ドック受診料3月分
〃	5,841,675	ティーパック (株)	健康相談費24年度分
特 定 健 康 診 査 等 費	1,890,000	(株) システックス	特定健診システム改修
〃	2,186,625	(株) システックス	特定健診システム改修
〃	32,030	愛知県社会保険診療報酬支払基金	特定健康診査費2月分
〃	44,197	愛知県社会保険診療報酬支払基金	特定健康診査費3月分
〃	31,706	愛知県社会保険診療報酬支払基金	特定保健指導費2月分
〃	76,150	愛知県社会保険診療報酬支払基金	特定保健指導費3月分
事 務 費	1,995	愛知県健康づくり振興事業団	書籍3月分
〃	17,658	N T Tファイナンス (株)	通信回線使用3月分
〃	5,282	K D D I (株)	インターネット使用料3月分
事 業 用 消 耗 品 費	71,862	(株) スズケン	検査試薬代3月分
〃	647,760	アルフレッサ(株)	検査試薬代3月分
〃	55,148	アルフレッサ(株)	検査用消耗品3月分
〃	17,314	(株) メディセオ	検査用消耗品3月分
賃 金	792,568	事 業 課 長	臨時職員手当3月分
委 託 費	9,745,800	(株) J T Bベネフィット	えらべる倶楽部全員参加追加費用
〃	17,695,200	(株) J T Bベネフィット	えらべる倶楽部3月分及び会費精算金
〃	3,084,900	(株) J T Bベネフィット	えらべる倶楽部準備業務費用
〃	207,000	(株) J T Bベネフィット	心身リフレッシュ事業運営費3月分
〃	9,571,535	(株) J T Bベネフィット	心身リフレッシュポイント利用料2月分
〃	19,751,558	(株) J T Bベネフィット	心身リフレッシュポイント利用料3月分
〃	31,137	三菱化学メディエンス (株)	生化学検査等3月分
〃	46,231	名古屋医師協同組合名古屋臨床検査センター	細菌・病理検査3月分
〃	28,875	日本空調サービス(株)	X線室漏洩放射線量測定下半期分
〃	5,418	長瀬ランダウア (株)	放射線外部被ばく量測定下半期分
〃	56,826	豊田ケミカルエンジニアリング(株)	感染性産業廃棄物処理
〃	77,542	(株) 近藤	感染性産業廃棄物収集運搬業務
〃	56,895	(株) メイケイ	データ入力及び振込データ作成3月分
〃	47,313	(株) サンメンテナンス	清掃業務3月分
洗 濯 費	204,269	(株) 名鉄クリーニング	24年度下半期分
賃 借 料	299,250	日立キャピタル(株)	胃部X線画像デジタル撮影装置一式3月分
負 担 金	278,059	厚生労働省年金局	健康保険料3月分
〃	417,474	厚生労働省年金局	厚生年金保険料3月分

負 担 金	7,980	愛知労働局	労災保険料24年度分
〃	7,470	厚生労働省雇用均等・児童家庭局	児童手当拠出金3月分
〃	240,000	名古屋市中小企業共済会	退職金積立金3月分
〃	47,500	名古屋市	法人市民税24年度分
〃	21,000	愛知県	法人県民税24年度分
掛 金 ・ 負 担 金	50,435,374	短期経理	過誤受領
合 計	134,745,508		

### 預 り 金 明 細 表

種 別	金 額	氏 名	摘 要
所 得 税	273,606 円	名古屋中税務署	3月分
住 民 税	410,200	名古屋市収納管理・特別徴収事務センター他	3月分
合 計	683,806		

### 引 当 金 明 細 表

区 分	前期繰越額	当 期		貸借対照表 計上額	摘 要
		増 加 額	減 少 額		
退職給与引当金	127,728,061 円	23,341,861 円	49,271,291 円	101,798,631 円	
合 計	127,728,061			101,798,631	

### 棚 卸 表

貸借対照表 科 目	品 名	単 位	棚 卸			減 損 額		貸借対照表 計上額
			数量	単 価	金 額	割 合	金 額	
貯 蔵 品	N-アッセイL LDH (Bタイプ) R1	箱	1	4,704 円	4,704 円	—	—	4,704 円
	その他 (95品)				1,718,644	—	—	1,718,644
合 計					1,723,348			1,723,348
平成 25 年 3 月 31 日			棚卸責任者 出納主任		尾関 修 印			
			同 立会人		高野 邦夫 印			

## 支 出 実 績 表

科 目	予 算 額	支 出 済 額	支 出 未 済 額	不 用 額
職 員 給 与	71,688,000 円	56,869,602 円	365,647 円	14,452,751 円
旅 費	977,000	360,540	0	616,460
事 務 費	4,162,000	1,035,356	24,935	3,101,709
合 計	76,827,000	58,265,498	390,582	18,170,920

## 利 益 剰 余 金 計 算 書

自 平成24年4月1日 至平成25年3月31日

1	積 立 金	469,200,538 円
2	当 期 利 益 金	121,805,824 円
3	当 期 処 分 額	0 円
	積 立 金	591,006,362 円

## 重要な会計方針

(保健経理)

- 1 普通預金の種類  
無利息型
- 2 有価証券の評価基準及び評価方法  
法令で定めていない。
- 3 たな卸資産の評価基準  
貯蔵品（事業用消耗品）について、施行規程第70条の規定に基づき個別法による原価法によっている。
- 4 負債の換算基準  
法令で定めていない。
- 5 引当金等の計上基準
  - 1) 退職給与引当金  
共済組合に雇用されている職員に係る退職給与を、施行規程第78条の規定に基づき毎事業年度末日において所要の金額を計上している。

宿 泊 経 理  
貸 借 対 照 表

平成25年3月31日現在

借 方		金 額	貸 方		金 額
	円	円		円	円
流動資産		0	流動負債		0
普通預金		0	固定負債		0
			負債合計		0
			剰余金		0
			資本合計		0
資 産 合 計		0	負 債 ・ 資 本 合 計		0

宿 泊 経 理  
損 益 計 算 書

自平成24年4月 1日

至平成25年3月31日

損 失		金 額	利 益		金 額
	円	円		円	円
経常費用		12,745,081	欠損金		12,745,081
事業費用		73,500	当期損失金		12,745,081
普及費	73,500				
事業外費用		12,671,581			
承継差損	12,671,581				
合 計		12,745,081	合 計		12,745,081

### 預 金 明 細 表

取引金融機関等の名称	区 分	金 額	摘 要
丸八信用組合	普通預金	0円	宿泊
三井住友信託銀行 名古屋営業部	〃	0	宿泊
合 計		0	

### 支 出 実 績 表

科 目	予 算 額	支 出 済 額	支 出 未 済 額	不 用 額
旅 費	200,000円	0円	0円	200,000円
事 務 費	100,000	0	0	100,000
合 計	300,000	0	0	300,000

### 利 益 剰 余 金 計 算 書

自平成24年4月1日 至平成25年3月31日

1	積 立 金	12,745,081円
2	当 期 損 失 金	△ 12,745,081円
	積 立 金	0円

## 重要な会計方針

(宿泊経理)

- 1 普通預金の種類  
無利息型
- 2 負債の換算基準  
法令で定めていない。

住 宅 経 理  
貸 借 対 照 表

平成25年3月31日現在

借 方		金 額	貸 方		金 額
	円	円		円	円
流動資産		0	流動負債		0
普通預金		0	固定負債		0
			負債合計		0
			剰余金		0
			資本合計		0
資 産 合 計		0	負 債 ・ 資 本 合 計		0

住 宅 経 理  
損 益 計 算 書

自平成24年4月 1日

至平成25年3月31日

損 失		金 額	利 益		金 額
	円	円		円	円
経常費用		2,886,455	欠損金		62,886,455
事業外費用		2,886,455	当期損失金		62,886,455
承継差損	2,886,455				
繰入金		60,000,000			
保健経理へ 相互繰入金		60,000,000			
合 計		62,886,455	合 計		62,886,455



預 金 明 細 表

取引金融機関等の名称	区 分	金 額	摘 要
丸八信用組合	普通預金	0 円	住宅
みずほ信託銀行名古屋支店	"	0	住宅
合 計		0	

支 出 実 績 表

科 目	予 算 額	支 出 済 額	支 出 未 済 額	不 用 額
旅 費	100,000 円	0 円	0 円	100,000 円
事 務 費	100,000	0	0	100,000
合 計	200,000	0	0	200,000

利 益 剰 余 金 計 算 書

自平成24年4月1日 至平成25年3月31日

1	積	立	金	62,886,455 円
2	当	期	損 失 金	62,886,455 円
	積	立	金	0 円

## 重要な会計方針

(住宅経理)

- 1 普通預金の種類  
無利息型
- 2 負債の換算基準  
法令で定めていない。

貯 金 経 理  
貸 借 対 照 表

平成25年3月31日現在

借 方		金 額	貸 方		金 額
	円	円		円	円
流動資産			336,541,949	流動負債	2,006,341,133
普通預金		329,501,188		組合員貯金	1,994,140,119
未収収益		7,040,761		未払費用	12,201,014
固定資産			1,778,042,000	負債合計	2,006,341,133
投資その他の資産		1,778,042,000		剰余金	108,242,816
金銭信託	100,000,000			利益剰余金	108,242,816
投資有価証券	1,678,042,000			欠損金補てん積立金	99,707,006
				積立金	8,535,810
				資本合計	108,242,816
資 産 合 計		2,114,583,949	負 債 ・ 資 本 合 計		2,114,583,949

貯 金 経 理  
損 益 計 算 書

自平成24年4月 1日  
至平成25年3月31日

損 失		金 額	利 益		金 額
	円	円		円	円
経常費用			24,231,315	経常収益	27,925,678
事業費用		24,231,315		運用収入	27,925,678
支払利息	24,212,997			利息及び配当金	27,925,678
事務費	18,318			当期損失金	4,305,637
繰入金		8,000,000		当期損失金	4,305,637
保健経理へ 相互繰入		8,000,000			
合 計		32,231,315	合 計		32,231,315

### 預 金 明 細 表

取引金融機関等の名称	区 分	金 額	摘 要
丸八信用組合	普通預金	38,089,199 円	貯金
三井住友信託銀行 名古屋栄支店	〃	291,411,989	貯金
合 計		329,501,188	

### 未 収 収 益 明 細 表

種 別	金 額	氏 名	摘 要
有価証券利息	2,718,078 円	東京都 他	地方債
〃	3,558,764	三井住友信託銀行(株) 他	社債
〃	722,219	名古屋高速道路公社 他	諸債券
小 計	6,999,061		
信託収益	41,700 円	三井住友信託銀行 名古屋栄支店	合同運用指定金銭信託
小 計	41,700		
合 計	7,040,761		

### 金 銭 信 託 明 細 表

取引金融機関等の名称	区 分	金 額	摘 要
三井住友信託銀行 名古屋栄支店	合同運用指定金銭信託	100,000,000 円	
合 計		100,000,000	

## 投資有価証券明細表

	銘柄	券面総額	取得価格	貸借対照表計上額	摘要
地 方 債	東京都公募公債	200,000 千円	199,160,000 円	199,160,000 円	第605回
	〃	100,000	99,650,000	99,650,000	第607回
	〃	100,000	99,990,000	99,990,000	第639回
	名古屋市事業公債	200,000	199,570,000	199,570,000	平成15年度第3回
	愛知県公募公債	100,000	99,970,000	99,970,000	平成21年度第6回
	共同発行市場公募地方債	200,000	199,960,000	199,960,000	第106回
	なごやか市民債	30,000	30,000,000	30,000,000	第9回
	小計	930,000	928,300,000	928,300,000	
社 債	住友信託銀行社債	100,000 千円	99,817,000 円	99,817,000 円	第5回
	三菱東京UFJ銀行社債	200,000	200,000,000	200,000,000	第11回
	三菱東京UFJ銀行社債	200,000	200,000,000	200,000,000	第35回
	みずほ銀行社債	100,000	100,000,000	100,000,000	第19回
	小計	600,000	599,817,000	599,817,000	
諸 債 券	名古屋高速道路債	150,000 千円	149,925,000 円	149,925,000 円	第86回
	小計	150,000	149,925,000	149,925,000	
合計			1,678,042,000	1,678,042,000	

## 未払費用明細表

種別	金額	氏名	摘要
組合員貯金利息	12,201,014 円	普通貯金預金者	平成24年10月1日～平成25年3月31日
合計	12,201,014		

## 積立金明細表

区分	前期繰越額	当期増加額	当期減少額	貸借対照表計上額	摘要
欠損金補てん積立金	97,519,217 円	2,187,789 円	0 円	99,707,006 円	
積立金	15,029,236	0	6,493,426	8,535,810	
合計	112,548,453	2,187,789	6,493,426	108,242,816	

## 支 出 実 績 表

科 目	予 算 額	支 出 済 額	支 出 未 済 額	不 用 額
旅 費	200,000 円	0 円	0 円	200,000 円
事 務 費	400,000	18,318	0	381,682
合 計	600,000	18,318	0	581,682

## 利 益 剰 余 金 計 算 書

自平成24年4月1日 至平成25年3月31日

1 積 立 金		15,029,236 円
2 当 期 損 失 金		△ 4,305,637 円
3 当 期 処 分 額		△ 2,187,789 円
	欠損金補てん積立金へ積立	△ 2,187,789 円
積 立 金		8,535,810 円

## 重要な会計方針

(貯金経理)

- 1 普通預金の種類  
無利息型
- 2 有価証券の評価基準及び評価方法  
法令で定めていない。
- 3 負債の換算基準  
法令で定めていない。
- 4 引当金等の計上基準
  - 1) 欠損金補てん積立金  
貯金経理の将来の欠損金の補てんにあてるための積立金で、施行規程第87条の規定に基づき、組合員の貯金額の5/100以上の額を積立てている。

貸 付 経 理  
貸 借 対 照 表

平成25年3月31日現在

借 方		金 額	貸 方		金 額
	円	円		円	円
<b>流動資産</b>			190,325,082	<b>流動負債</b>	4,553,792
普通預金		169,833,590	未払費用		4,478,882
未収収益		20,337,746	預り金		74,910
未収金		153,746			
<b>固定資産</b>			8,277,622,179	<b>固定負債</b>	5,217,686,833
有形固定資産		624,365	長期借入金		5,197,864,176
器具及び備品	624,365		退職給与引当金		19,822,657
無形固定資産		547,708			
電話加入権	547,708		<b>負債合計</b>		5,222,240,625
投資その他の資産		8,276,450,106			
金銭信託	40,522,436		<b>剰余金</b>		3,245,706,636
投資有価証券	34,835,500		利益剰余金		3,245,706,636
組合員貸付金	8,201,092,170		欠損金補てん積立金	410,054,609	
			団体信用生命保険積立	95,319,329	
			積立金	2,740,332,698	
			<b>資本合計</b>		3,245,706,636
<b>資 産 合 計</b>		8,467,947,261	<b>負 債 ・ 資 本 合 計</b>		8,467,947,261

(注) 有形固定資産の減価償却累計額は、4,643,155円である。



貸 付 経 理  
損 益 計 算 書

自平成24年4月 1日

至平成25年3月31日

損 失		金 額	利 益		金 額
	円	円		円	円
經常費用			232,166,149	經常収益	268,566,550
事業費用		232,166,149		事業収益	255,898,869
職員給与	7,846,481			組合員貸付金 利息	236,965,809
事務費	13,120			保 險 料 充 当 金	18,932,940
賃 金	5,623,977			雑 収 入	120
委 託 費	948,654			事業外収益	12,667,681
保 險 料	76,148,166			利 息 及 〇 配 当 金	513,141
負 担 金	2,961,220			団 体 信 用 生 命 保 險 配 当 金	12,154,540
支 払 利 息	138,301,692				
減価償却費	322,839				
当期利益金			36,400,401		
当期利益金		36,400,401			
合 計			268,566,550	合 計	268,566,550

### 預 金 明 細 表

取引金融機関等の名称	区 分	金 額	摘 要
丸 八 信 用 組 合	普通預金	60,363,079 円	貸付
三井住友信託銀行名古屋栄支店	〃	4,095,000	団体信用生命保険関係専用
みずほ信託銀行名古屋支店	〃	89,523,695	貸付
〃	〃	15,851,816	団体信用生命保険関係専用
合 計		169,833,590	

### 未 収 収 益 明 細 表

種 別	金 額	氏 名	摘 要
組合員貸付金利息	20,323,169 円	借受者 1,453名	期末手当等返済分
有価証券利息	13,712	日本国	国債
信託収益	865	みずほ信託銀行 名古屋支店	金銭信託
合 計	20,337,746		

### 未 収 金 明 細 表

種 別	金 額	氏 名	摘 要
負 担 金	24,232 円	愛知労働局	労災保険料 24年度分
〃	67,028	〃	雇用保険料 24年度分
立 替 金	62,486	愛知労働局	〃
合 計	153,746		

### 金 銭 信 託 明 細 表

取引金融機関等の名称	区 分	金 額	摘 要
みずほ信託銀行 名古屋支店	合同運用指定金銭信託	40,522,436 円	
合 計		40,522,436	

## 投資有価証券明細表

	銘 柄	券 面 総 額	取 得 価 額	貸借対照表計上額	摘 要
国 債	利付国庫債券	35,000 千円	34,835,500 円	34,835,500 円	第258回(10年)
合 計			34,835,500	34,835,500	

## 貸付金明細表

貸付区分	前期繰越高	当期増加額	当期減少額	期末残高	摘 要
普通貸付金	27,857,754 円	0 円	7,047,669 円	20,810,085 円	31名
住宅貸付金	10,020,943,472	0	1,840,661,387	8,180,282,085	1,952名
合 計	10,048,801,226	0	1,847,709,056	8,201,092,170	1,983名

## 未払費用明細表

種 別	金 額	氏 名	摘 要
委 託 費	630,000 円	トリオシステム㈱	貸付システム保守料
保 険 料	250	㈱損害保険ジャパン	一般資金貸付保険料 3月分
〃	3,751,886	㈱名楠	住宅資金貸付保険料 3月分
負 担 金	25,788	協会けんぽ	健康保険料 3月分
〃	40,238	厚生労働省年金局	厚生年金保険料 3月分
〃	720	厚生労働省雇用均等・児童家庭局	児童手当拠出金 3月分
〃	30,000	名古屋市中小企業共済会	退職金積立金 3月分
合 計	4,478,882		

## 預り金明細表

種 別	金 額	氏 名	摘 要
所 得 税	15,410 円	名古屋中税務署	3 月 分
住 民 税	44,500	名古屋市収納管理・特別徴収事務センター他	3 月 分
抵 当 権 設 定 費 用	15,000	借受者1名分	本人負担分
合 計	74,910		

## 借入金明細表

借入区分	借入先	前期繰越高	当期増加額	当期減少額	期末残高	摘要
長期借入金	長期経理	7,090,635,060円	138,301,692円	2,031,072,576円	5,197,864,176円	
合計		7,090,635,060	138,301,692	2,031,072,576	5,197,864,176	

## 引当金明細表

区分	前期繰越額	当期増加額	当期減少額	貸借対照表計上額	摘要
退職給与引当金	19,092,199円	730,458円	0円	19,822,657円	
合計	19,092,199	730,458	0	19,822,657	

## 積立金明細表

区分	前期繰越額	当期増加額	当期減少額	貸借対照表計上額	摘要
欠損金補てん積立金	502,440,062円	0円	92,385,453円	410,054,609円	
団体信用生命 保険積立金	101,865,154	0	6,545,825	95,319,329	
積立金	2,605,001,019	135,331,679	0	2,740,332,698	
合計	3,209,306,235	135,331,679	98,931,278	3,245,706,636	

## 固定資産明細表

資産の種類	期首残高	当期増加額	当期減少額	期末残高	減価償却累計額	差引期末残高	摘要
器具及び備品	5,267,520円	0円	0円	5,267,520円	4,643,155円	624,365円	
電話加入権	547,708	0	0	547,708	0	547,708	
合計	5,815,228	0	0	5,815,228	4,643,155	1,172,073	

## 減価償却費明細表

資産の種類	耐用年数	取得原価	当期償却額	償却累計額	当期末残高	償却累計率	摘要
器具及び備品	15年	3,844,770円	97,352円	3,390,880円	453,890円	88.19%	
〃	6	1,181,250	177,187	1,018,825	162,425	86.25	
〃	5	241,500	48,300	233,450	8,050	96.67	
合計		5,267,520	322,839	4,643,155	624,365		

## 減価償却累計額明細表

区分	前期繰越額	当期増加額	当期減少額	貸借対照表計上額	摘要
器具及び備品	4,320,316円	322,839円	0円	4,643,155円	
合計	4,320,316	322,839	0	4,643,155	

## 支出実績表

科目	予算額	支出済額	支出未済額	不用額
職員給与	15,040,000円	7,846,481円	0円	7,193,519円
旅費	1,000,000	0	0	1,000,000
事務費	3,450,000	13,120	0	3,436,880
合計	19,490,000	7,859,601	0	11,630,399

## 利益剰余金計算書

自平成24年4月1日 至平成25年3月31日

1 積立金	2,605,001,019円
2 当期利益金	36,400,401円
3 当期処分額	98,931,278円
欠損金補てん積立金を取崩	92,385,453円
団体信用生命保険積立金を取崩	6,545,825円
積立金	<u>2,740,332,698円</u>

## 重要な会計方針

(貸付経理)

- 1 普通預金の種類  
無利息型
- 2 有価証券の評価基準及び評価方法  
法令で定めていない。
- 3 負債の換算基準  
法令で定めていない。
- 4 固定資産の減価償却方法  
法人税法の基準を採用し、定額法により行っている。  
なお、減価償却累計額は、次のとおりである。  
有形固定資産            4,643,155円
- 5 引当金等の計上基準
  - 1) 退職給与引当金  
共済組合に雇用されている職員に係る退職給与を、施行規程第78条の規定に基づき毎事業年度末日において所要の金額を計上している。
  - 2) 欠損金補てん積立金  
貸付経理の将来の欠損金の補てんにあてるための積立金で、施行規程第87条の規定に基づき、貸付金の額の5/100以上の額を積立てている。
  - 3) 団体信用生命保険積立金  
組合員が団体信用生命保険の適用外の事由で死亡又は高度障害となった場合の貸付金保全のため、所要額を積立てている(総務省承認済)。

基礎年金支払経理  
貸借対照表

平成25年3月31日現在

借 方		金 額		貸 方		金 額	
	円	円	円		円	円	円
流動資産			0	流動負債			0
普通預金			0	未払金			0
当座預金			0	仮払金			0
				負債合計			0
				剰余金			0
				利益剰余金			0
				資本合計			0
資 産 合 計			0	負 債 ・ 資 本 合 計			0

基礎年金支払経理  
損益計算書

自平成24年4月 1日  
至平成25年3月31日

損 失		金 額		利 益		金 額	
	円	円	円		円	円	円
経常費用			700,971,461	経常収益			700,971,461
事業費用			700,971,461	事業収益			700,971,461
基礎年金	700,740,295			基礎年金国庫金	700,971,461		
基礎年金返還金	231,166			利息及び配当金	0		
当期利益金			0	当期損失金			0
当期利益金			0	当期損失金			0
合 計			700,971,461	合 計			700,971,461

預 金 明 細 表

取引金融機関等の名称	区 分	金 額	摘 要
りそな銀行 名古屋支店	普通預金	0円	基礎年金支払
りそな銀行 名古屋支店	当座預金	0	基礎年金支払
合 計		<b>0</b>	



## 人事異動

## 1 議員・役員

任期満了に伴う互選議員当選

平成24年11月19日

名古屋市職員労働組合	大橋宗明
健康福祉局	岡田正
名古屋市職員労働組合	蛭原京子
市民経済局	上野勉
名古屋市立大学	岩本洋
交通局	伊藤裕彰
交通局	鈴木武夫
上下水道局	渡辺泰弘
消防局	新村満
名古屋港管理組合	高木強

任期満了に伴う任命議員任命

平成24年12月1日

副市長	入倉憲二
総務局長	三宅勝
財政局長	肆矢秀夫
交通局長	三芳研二
監査事務局長	近藤隆人
教育長	伊藤彰
上下水道局長	長谷川和司
病院局長	山田和雄
消防長	野田和議
名古屋港管理組合総務部長	熊澤由行

役員就任

平成24年12月20日

理事	入倉憲二
理事長職務代理者	三宅勝
理事	肆矢秀夫
理事	三芳研二
理事	大橋宗明
理事	伊藤裕彰
理事	渡辺泰弘
理事	高木強
学識経験を有する監事	鈴木雅雄
監事	近藤隆人
監事	岡田正

議員辞任

平成25年3月29日

議員	鈴木武夫
議員	新村満弘

議員解任

平成25年3月31日

議員	三宅勝
議員	伊藤彰
議員	長谷川和司
議員	熊澤由行

議員任命

平成25年4月1日

総務局長	葛迫憲治
教育長	下田一幸
上下水道局長	小林寛司
名古屋港管理組合総務部長	森俊裕

役員就任

平成25年4月1日

理事長職務代理者	葛迫憲治
補欠選挙に伴う互選議員当選	
平成25年4月24日	
交通局	山田修也
消防局	伊藤一義

## 2 審査会委員

委員解職

平成25年3月31日

交通局運輸主事	松岡真二
---------	------

委員委嘱

平成25年4月1日

交通局運輸技士	太田幸治
---------	------

## 3 事務局監査員

監査員解任

平成25年3月31日

交通局総務部総務課長	成田洋介
------------	------

監査員任命

平成25年4月1日

交通局財務部財務課長	服部直樹
------------	------

## 4 事務局職員

## 事務局長解任

平成25年3月31日

名古屋市事務職員 石川 哲治

## 共済課事務係長及び出納主任解任

平成25年3月31日

名古屋市事務職員 伊藤 寛信

## 共済課短期給付係長解任

平成25年3月31日

名古屋市事務職員 永田 靖典

## 事業課保健指導係長解任

平成25年3月31日

事務局職員 小川 京子

## 事業課健診係長解任

平成25年3月31日

事務局職員 永田 寛彦

## 事務局職員及び出納員解任

平成25年3月31日

名古屋市事務職員 大野 一志

事務局職員 鈴木 則子

名古屋市事務職員 佐久間 和憲

## 事務局長任命

平成25年4月1日

名古屋市事務職員 渡 邊 豊

## 共済課事務係長任命

平成25年4月1日

名古屋市事務職員 永田 靖典

## 共済課短期給付係長及び出納主任任命

平成25年4月1日

名古屋市事務職員 生石 顕也

## 事業課健診係長任命

平成25年4月1日

事務局職員 高野 邦夫

## 事務局職員及び出納員任命

平成25年4月1日

名古屋市事務職員 梅田 真司

名古屋市事務職員 木村 勇貴